LIBRO PARDO

LIBRO PARDO

Criminales nazis y de guerra en

ALEMANIA OCCIDENTAL
ESTADO
ECONOMÍA
ADMINISTRACIÓN
EJÉRCITO
JUSTICIA
CIENCIA

LIBRO PARDO

CRIMINALES NAZIS Y DE GUERRA EN ALEMANIA OCCIDENTAL

ESTADO

ECONOMÍA

ADMINISTRACIÓN

EJÉRCITO

JUSTICIA

CIENCIA

EDITOR:
CONSEJO NACIONAL DEL FRENTE NACIONAL
DE LA REPÚBLICA DEMOCRÁTICA ALEMANA
DEPARTAMENTO DE DOCUMENTACIÓN
DEL ARCHIVO DEL ESTADO DE LA REPÚBLICA
DEMOCRÁTICA ALEMANA

EDITORIAL ZEIT IM BILD

ÍNDICE

11 *Prólogo a la edición española*

13 *Introducción*

19 *Los monopolios del armamento tienen de nuevo las palancas del poder*

19 Comanditarios y beneficiarios del régimen de Hitler

Ellos ayudaron a Hitler a adueñarse del poder
Se enriquecieron con la «ariación»
Ellos han preparado la guerra de agresión
Ellos han saqueado los pueblos extranjeros
Deportados para hacerlos trabajar como esclavos
«Fructífera amistad» con la SS
Exterminación por trabajo
Beneficios de guerra por millones
El veredicto de los pueblos

34 Nuevamente en las palancas del poder

94 hombres controlan la economía
De nuevo en los negocios de armamento
Instigadores principales del revanchismo
Ambros, Otto: amigo y protector de la SS
Bütefisch, Heinrich: al mismo rango que los comandantes de Auschwitz
Dürrfeld, Walther: director de la fábrica de la muerte en Auschwitz
Abs, Hermann: niños soviéticos torturados hasta la muerte
Flick, Friedrich: comisionario de Göring
Krupp, Alfried: Símbolo de la «economía de guerra»

46 Peones de los señores monopolistas

Lübke, Heinrich: jefe de construcción de campos de concentración
Westrick, Ludger: «probado» dirigente de la economía de guerra
Blessing, Karl: el amigo de Himmler
Vialon, Karl Friedrich: el contable de los asesinos SS
Hettlage, Karl-Maria: SS Hauptsturmführer y experto en armamento

Lista de nombres

54 Expertos nazis en armamento, detentadores del poder en Bonn

73 *Gestapo, SS y SD en el Estado y la economía*

73 Millones de veces asesinos

La acusación de Nuremberg
La Oficina central de seguridad del Reich

El crimen del Vélodrôme d'Hiver
Grupos operativos en acción
El régimen de terror de la Gestapo
La policía del orden una horda de sádicos
Ellos son los bienvenidos en el Estado de Bonn

84 Los jefes de servicio de Himmler y sus plenipotenciarios especiales

Best, Werner: asesino de patriotas daneses
Streckenbach, Bruno: digno sucesor de Best
Six, Franz: jefe del «Comando de vanguardia Moscú»
Jost, Heinz: él pedía una cámara de gas automovil
Bilfinger, Rudolf: especialista para la «solución final de la cuestión judía»
Krumey, Herrmann: dispuso un «tratamiento especial» para los niños de Lídice
Hunsche, Otto: «consejero jurídico» de Eichmann
Thümmler, Johannes: jefe de la Gestapo en Chemnitz y Kattowitz
Lammerding, Heinz: verdugo SS de Oradour y de Tulle
Wolff, Karl: ayudante de Himmler
Winkelmann, Otto: comandante de la policía y de la SS en Hungría
Skorzeny, Otto: liberó a Mussolini, organizó la fuga de grandes criminales

Lista de nombres:

93 Asesinos de la SS y dirigentes del partido nazi de A (Ahlhorn) a Z (Zirpins)

Lista de nombres:

115 Miembros de la Gestapo, del SD y de la SS en la policía de Berlín oeste

119 *Reaparición de la justicia de terror*

119 La justicia de Bonn está basada en la injusticia nazi

El autor es director ministerial en Bonn
80.000 penas de muerte
Depuración de la justicia, un deber imperioso
La RDA ha establecido el orden
Amplia asistencia jurídica
Bonn protege a los asesinos
El salario del crimen
Los tribunales especiales de Hitler como ejemplo
200.000 procesos políticos
El nuevo código penal, una ley nazi
Los especialistas de la dictadura han creado las leyes de emergencia
Un asesino de los campos de concentración y espía de la Gestapo decreta la amnistía general

137 Ellos han pronunciado sentencias criminales

Berthold, Wolfgang: pena de muerte por relaciones amorosas
Dally, Karl: por tentativa de asesinato, urdida en todos sus detalles
Dreher, Eduard: más cruel que el tribunal especial
Felmy, Heimfried: a su parecer la Gestapo era demasiado indulgente
Ganser, Josef: pena de muerte a una mujer por albergar a un niño
Hoogen, Mathias: política de mantenerse firmes en la guerra total

Hüpers, Dr: pena de muerte por un acto de legítima defensa
Krebs, Heinrich: pena de muerte a uno que buscaba la verdad
Liebau, Dr.: pena de muerte por sospecha
Meusel: pena de muerte por haberse procurado víveres
Neidhard, Friedrich: pena de muerte por patriotismo
Ottersbach, Karl-Heinz: entregaba judíos a la Gestapo
Rhode, Werner: pena de muerte para «escarmiento»
Schüle, Erwin: criminal de guerra condenado, se dedicó a la «caza» de nazis en Bonn

152 Una red de malla cerrada

La circunscripción del Tribunal supremo de Hamm
Jueces de terror actúan en Dortmund ...
... en Bielefeld ...
... en Bochum ...
... en Münster ...
... y en Hamm
Una grave infracción

Lista de nombres:

157 Juristas nazis dan el tono en la justicia de Bonn

Lista de nombres:

209 Juristas nazis en Berlín oeste

211 *El Estado Mayor de Hitler comanda el ejército de Bonn*

211 El Estado Mayor, instrumento de agresión del imperialismo alemán

Rearme secreto encubierto con protestas de amor a la paz
La «estrategia de la guerra relámpago»
Ellos allanaron a la SS el camino hacia Auschwitz, Lídice y Oradour
Acusados en Nuremberg, hoy vuelven a ser de la partida
Las «experiencias del este» son bien aprovechadas
El camuflado ministerio de la guerra
Posiciones clave en la OTAN

218 Generales hitlerianos van, oficiales hitlerianos vienen

Trettner, Heinz: un criminal de guerra a la cabeza de la Bundeswehr
Kielmansegg, Johann Adolf von: un oficial de la agresión nazi manda tropas de la OTAN
Heusinger, Adolf: de jefe de operaciones de Hitler a jefe de operaciones de Adenauer
Speidel, Hans: criminal de guerra y consejero militar del gobierno de Bonn
Rogge, Bernhard: capitán pirata y asesino de soldados
Gericke, Walter: cómplice de Trettner, ha organizado las fuerzas de paracaidistas de Bonn
de Maizière, Ulrich: hombre de confianza en el refugio de Hitler
Panitzki, Werner: el experto de la guerra aérea
Zenker, Karl-Adolf: con Hitler contra Noruega, Dinamarca y Holanda
Maeder, Hellmuth: criminal de guerra sentenciado
Übelhack, Friedrich: incendió la tierra noruega
Gerlach, Heinrich: ensalzó la dictadura fascista

373 Neofascismo en millones de ejemplares

Glorificación de las expediciones de rapiña hitleriana
El principal órgano de prensa de los militaristas
Portavoz de la SS
Criminales de guerra como autores
Ideología nazi para la juventud
Exigencias revanchistas como programa editorial
Dirigida por nazis

Lista de nombres:

379 Profesores pardos e ideólogos nazis en Alemania occidental

387 *Apéndice. Traducción de algunos de los documentos que se insertan*

415 *Indice alfabético de nombres*

PRÓLOGO A LA EDICIÓN ESPAÑOLA

El día 2 de julio de 1965 el Prof. Albert Norden, miembro del Buró Político del Comité Central del Partido Socialista Unificado de Alemania y miembro del Presidium del Consejo Nacional del Frente Nacional, en una conferencia internacional de prensa del Consejo Nacional del Frente Nacional de la Alemania Democrática y del Comité de combatientes antifascistas de la RDA, dio a conocer a la opinión pública el Libro Pardo *«Criminales de guerra y nazis en Alemania occidental»*.

Ya en otra ocasión, los alemanes antifascistas —con el decidido apoyo internacional— dieron a conocer un Libro Pardo. En 1933, cuando muchas gentes, tanto en Alemania como en el extranjero, no preveían todavía los peligros que traía consigo la ascensión de Hitler al poder, publicaron en París el famoso Libro Pardo que ponía al descubierto los primeros crímenes de los fascistas hitlerianos. *«Apareció»*, así lo declaró el Prof. Norden en la conferencia de prensa internacional *«después de que el Reichstag fue incendiado y sus llamas iluminaran el violento terror desatado en Alemania señalando a los inspiradores nazis del incendio del Reichstag y descubriendo sus planes de guerra. Hoy presentamos a la opinión pública este Libro Pardo antes de que los imperialistas alemanes realicen sus planes»*, para advertir a tiempo sobre los nuevos intentos de eliminar todo resto de democracia y de desencadenar una nueva guerra.

Este Libro Pardo aparece en tierra alemana, en la RDA, y prueba que este Estado alemán antifascista y antiimperialista es consciente de su misión nacional: hacer todo lo posible para que jamás vuelva a surgir una guerra desde el suelo alemán.

El serio peligro para la paz que encierra el hecho de que hoy dominen criminales de guerra y nazis en el Estado de Bonn, se agrava día a día porque ese Estado pone su potencia económica, política y sobre todo militar en la preparación de la tercera guerra mundial.

«No reporta ningún beneficio permanecer pasivos por el hecho de que los asesinos nazis de ayer, que hoy ejercen el poder en el Estado de Bonn, son sólo 'algunos miles' y 'que de todos modos algún día habrán de morir'. Primero, estos miles de hombres dominan sobre una población de cincuenta millones y poseen el ejército más fuerte de Europa occidental. Segundo, ellos ya han formado con el mismo espíritu criminal a decenas de miles que componen la futura élite diri-

gente de su Estado militarista y que llegarán a ser un día criminales», así lo declaró el Prof. Norden.

Con nombres y hechos el Libro Pardo demuestra cómo el equipo dirigente del Reich hitleriano ha venido a ser el equipo dirigente del Estado de Bonn. Prueba incontestablemente que las fuerzas que mueven la política agresiva y revanchista de Bonn no sólo deben ser castigadas por los crímenes cometidos ayer sino que es urgente apartarlas de las palancas del poder porque preparan nuevos crímenes.

Cuando hace veinte años, en los meses de julio y agosto de 1945, los jefes de gobierno de las principales potencias de la coalición antihitleriana se reunieron en el palacio Cecilienhof en Potsdam, los pueblos martirizados, incluído el pueblo alemán, les señalaron cual era su misión. Debían ser extraídas las enseñanzas de dos guerras mundiales y aquellas fuerzas culpables del asesinato en masa de pueblos, y que con la sangre y el sufrimiento de millones de hombres obtuvieron miles de millones de beneficios, debían ser para siempre alejadas del poder y eliminadas. En el Acuerdo de Potsdam firmado el 2 de agosto de 1945 se tuvo en cuenta el mandato de los pueblos.

Este Libro Pardo sobre los criminales de guerra y nazis en Alemania occidental, debe ser puesto en las manos de toda persona que ame la paz y la justicia. Los editores se adhieren al deseo que el Prof. Albert Norden, uno de los autores del histórico primer Libro Pardo editado en 1933, expresó con las siguientes palabras: *«Que este Libro Pardo ayude a llevar a todo el mundo la verdad sobre la situación en Alemania occidental. Esta verdad cuya luz debe apartar para siempre las sombras tras las cuales se ocultan los que en Bonn conspiran para sumir nuevamente a Europa en una negra noche.»*

Los editores

INTRODUCCIÓN

En mayo de 1965 se celebró el 20 aniversario de la liberación de la humanidad de los horrores de la guerra y de la barbarie fascista.

La lucha heroica de los pueblos unidos en la coalición antihitleriana, entre los cuales fueron los de la Unión Soviética los que soportaron la carga más pesada, terminó con la completa derrota del agresor fascista; con el total derrumbamiento de un régimen que, por una cadena de actos de agresión de ataques militares, con su dominio de terror y de arbitrariedad, asesinando en masa y cometiendo crímenes de guerra, se hizo responsable de la muerte de 55 millones de seres humanos.

El término «crímenes nazis y de guerra» ha venido a ser sinónimo de asesinato de pueblos, barbarie y sadismo. Los gobiernos de la coalición antihitleriana expresaron el sentir y las exigencias de toda la humanidad pacífica cuando en la Declaración de Crimea anunciaron:

«Es inexorable voluntad nuestra destruir al militarismo y al nacionalsocialismo alemanes y con ello impedir que Alemania pueda una vez más perturbar la paz del mundo. Estamos firmemente dispuestos a llevar a todos los criminales de guerra ante los tribunales y darles rápidamente el merecido castigo.»

La RDA hizo de los objetivos del movimiento de resistencia antifascista y de la coalición antihitleriana, que en el Acuerdo de Potsdam encontraron su expresión, la norma de su proceder. De todas las esferas de la vida pública fueron separadas aquellas fuerzas que prepararon la segunda guerra mundial y que arrojaron a los pueblos de Europa a la guerra y a la miseria. A esto nos llevó tanto el interés por la paz y la seguridad de los pueblos europeos vecinos como el interés por el pueblo alemán.

La RDA cumplió el mandato del pueblo alemán y de los demás pueblos del mundo al condenar y castigar a todos los crímenes nazis y de guerra.

Desde mayo de 1945 hasta diciembre de 1964 fueron procesadas, primero en la que era zona de ocupación soviética y más tarde la RDA, en total:

16.572 personas acusadas de crímenes contra la paz y de lesa humanidad y por crímenes de guerra: de ellas

12.807 fueron condenadas

1.578 fueron absueltas. Los procesos contra

2.187 de los acusados fueron suspendidos por ausencia, muerte o causa de la orden de amnistía Nº 43/48 promulgada por la administración militar soviética el 18 de marzo de 1948, que comprendía a todos aquellos cuya condena no fuese más allá de un año de cárcel.

De las 12.807 personas procesadas fueron condenadas a muerte 118, a cadena perpetua 231 y 5088 a penas de más de tres años.

20 años después de haber sido liberada la humanidad del fascismo, 20 años después de haber comparecido ante el Tribunal internacional de Nuremberg los criminales de guerra, el mundo se encuentra ante el hecho de que en la República Federal germanooccidental, no solamente quedaron sin castigo miles de responsables de crímenes de guerra y nazis, sino que ocupan puestos dirigentes en la economía y en el Estado, en la Bundeswehr y en la policía, en establecimientos educacionales así como en la publicidad y en los centros de difusión. El gobierno germanooccidental se opuso rígidamente a las justas demandas de todos los pueblos; no respetó el Acuerdo de Potsdam ni el fallo de Nuremberg; suspendió casi todos los procesos contra los criminales de guerra inmediatamente después de fundada la República Federal y elevó hasta los puestos estatales decisivos a los principales responsables y a los instigadores de los peores crímenes nazis.

La ilegal extensión de las leyes del Estado de Bonn hasta el territorio especial que es Berlín oeste ha conducido a que también aquí se encuentren ocupando altas posiciones en la administración, la justicia y la policía, fascistas pendientes de proceso. Estas son las fuerzas que actuan en primera línea en cooperación con los centros de espionaje y con los agentes de sabotaje, como apoyo de los potentados de Bonn en las provocaciones en la frontera estatal de la RDA, en los raptos y otras acciones terroristas con miras al continuo agravamiento de la situación y que torpedean todo intento de negociación del gobierno de la RDA para la normalización de las relaciones con el territorio especial Berlín oeste.

Aunque después de 1945 la mayoría de los criminales nazis y de guerra huyeron a las zonas de ocupación occidentales, en la República Federal germanooccidental, cuya población es tres veces mayor que la de la RDA, hasta el 1 de enero de 1964 han sido procesadas 12.457 personas. El número de personas sentenciadas por los tribunales de la República Federal, hasta marzo de 1965, es solamente de 5.234; más de 7.000 han sido absueltas o sobreseído su proceso o no abierto el juicio principal. Además, a los que fueron condenados se les dieron penas que, por lo general, no correspondían a la magnitud del delito. De los 5.234 criminales nazis y asesinos de masas sentenciados ¡solamente 80 fueron condenados a penas mayores! (9 a muerte, 71 a cárcel perpetua)

Si en los últimos años —después de larga pausa— en la República Federal han tenido lugar algunos procesos más contra los asesinos de masas y nazis, debe decirse: primero, que se llevaron a cabo bajo la presión de las revelaciones

de la RDA y solamente en aquellos casos en que la indignación internacional no dejaba otra salida a la justicia germanooccidental. Segundo, que se llevan casi exclusivamente contra los hombres que desempeñaban cargos inferiores en la SS y contra asesinos de campos de concentración, mientras los asesinos de escritorio y los instigadores colocados en altos cargos quedan exculpados. Tercero, que en estos procesos se pronuncian condenas que asombran por lo indulgentes, como se ha dado en caso de colaboradores de Eichmann como los SS Hunsche y Krumey, quienes, aunque intervinieron en la deportación y asesinato de cientos de miles de judíos húngaros, en 1964, en Francfort del Meno, fueron declarados libres o se les condenó a penas insignificantes. Esos procesos no impiden, por otra parte, que la Alemania occidental sea un paraíso para los criminales nazis y de guerra.

El presente Libro Pardo contiene, y es un primer extracto todavía incompleto, los nombres de más de 1.900 dirigentes nazis y criminales de guerra gravemente inculpados y que hoy manejan libremente, desde posiciones decisivas del aparato estatal y de la economía germanooccidental, o que cobran elevadas pensiones del Estado por sus «meritorios servicios» en el «Tercer Reich».

Este Libro Pardo demuestra que entre los puntales de la dictadura de Hitler, entre los encauzadores y beneficiarios de persecución de judíos, entre los organizadores y comandantes de los ataques a los países de Europa, entre los asesinos atropelladores de antifascistas y combatientes de la resistencia, los cuales actúan hoy en Alemania occidental, se cuentan nada menos que

21 ministros o subsecretarios del gobierno de la República Federal,
100 generales y almirantes de la Bundeswehr,
828 altos funcionarios de justicia, fiscales y jueces,
245 funcionarios dirigentes del Ministerio de Relaciones Exteriores, de las embajadas y consulados de Bonn,
297 altos oficiales de la policía y del cuerpo de Defensa de la Constitución.

Expertos en la aplicación del terror en los territorios ocupados del este, como Karl Friedrich Vialon, son secretarios de Estado. Generales asesinos como Trettner, comandan el Ejército Federal. Jueces sanguinarios nazis que pronunciaron centenares de penas de muertes, dominan la justicia. Y, si, el más alto puesto representativo de la República Federal lo ocupa Heinrich Lübke, un hombre que se dinstinguió en la realización de los proyectos de armamento más secretos del mando supremo nazi y como jefe de construcción bajo las ordenes de Göring, Himmler y Speer, fue cómplice en el asesinato de muchos cientos de prisioneros de campos de concentración.

Este Libro Pardo contiene exclusivamente los nombres de aquellas personas que por su actividad dirigente en la preparación y realización de crímenes nazis y actos de agresión y por su participación directa o indirecta o como autores

intelectuales de asesinatos en masa, son efectivamente responsables. Se ha renunciado intencionadamente a incluir a aquellas personas sobre las cuales no existe cargo alguno, como son el jefe del gobierno germanooccidental, Ludwig Erhard o el presidente de la CSU, Franz Josef Strauss, aunque el uno apoyó al gobierno de Hitler activamente como experto economista y como consejero del Gauleiter nazi Bürckel en la cuenca del Saar y el otro como oficial de mando del partido nazi.

Naturalmente que el Libro Pardo no contiene nombres de miembros nominales del NSDAP (el partido nacionalsocialista. N. del t.). La RDA siempre ha establecido diferencia consecuentemente entre los millones de antiguos miembros de las organizaciones nazis que fueron a ellas desorientados y engañados y aquellos grupos de abominables instigadores, iniciadores y aprovechadores de los crímenes nazis. Nosotros no pensamos reprocharles su pasado a aquellos que habiendo alguna vez cometido errores políticos han reconocido su falta y han escogido un nuevo camino; y ya de ningún modo 20 años después.

Finalmente hay que señalar que el gobierno de Bonn ha llevado a los puestos que ocupan en el presente, no por ignorar su pasado, sino con completo conocimiento, a los criminales de guerra nazis aquí mencionados. En el presente Libro Pardo queda exactamente demostrado, a base de muchos ejemplos, que el material de cargo es conocido en Bonn desde hace años.

La RDA considera su derecho y su deber informar a la opinión pública sobre el amenazor desarrollo de la Alemania occidental y aportar su contribución para que sea superado el pasado de toda Alemania. Desde 1955 la RDA, en numerosas conferencias de prensa, ha presentado a la opinión pública en total, 1.310 nombres de antiguos juristas miembros de los tribunales de excepción nazis que han recuperado sus títulos y cargos en Alemania occidental. Después de largos años en que se negaron a recibirlas, desde 1959 se han hecho llegar a las autoridades judiciales germanooccidentales 1.580 actas de sentencias de pena de muerte, de la época nazi, en las que aparecen como firmantes juristas que actualmente ejercen en Alemania occidental. Además han sido entregados o remitidos 4.000 documentos, actas personales etc. sobre otros criminales de guerra y nazis. La RDA ha colaborado en 113 procesos contra criminales de guerra y nazis, seguidos en Alemania occidental, con la aportación de documentos, presentación de testigos y ayuda jurídica contribuyendo así a poner en claro toda la verdad.

Que los criminales nazis y de guerra en Alemania occidental no sean perseguidos, sino que, por el contrario, llevados a ocupar empleos, no es porque las autoridades de Bonn desconozcan los documentos de cargo porque no se les hayan facilitado. No es tampoco una casualidad. Que los criminales nazis y de guerra no sean perseguidos y sí llevados a ocupar empleos entra dentro de los planes de la política del gobierno de Bonn dirigida a revisar los resultados de

la segunda guerra mundial, a una nueva delimitación de fronteras. Que a los criminales de guerra se les de empleo en el Estado germanooccidental se debe a que allí son las mismas fuerzas funestas que en otro tiempo llevaron a Hitler al poder, que prepararon la segunda guerra mundial y que ahora quieren tomar la revancha de su derrota y nuevamente quieren arrollar las fronteras de los Estados vecinos, las que tienen en sus manos la industria de guerra, la política y la economía. Porque ahora esas fuerzas tratan de seguir la misma política nefasta de los tiempos del fascismo, se sirven de los mismos criminales fascistas. Porque en la Alemania occidental no fueron eliminados las raíces sociales del fascismo y el poder sigue en las manos de los señores de los monopolios de guerra, por eso son rehabilitados los criminales nazis.

Esa es la razón por la cual las autoridades germanooccidentales apoyadas en la tristemente célebre Ley 131 se han dado a la tarea (desde 1951) de reponer en el escalafón a los antiguos funcionarios nazis.

Esa es la razón por la cual el gobierno de Bonn resolvió el 8 de mayo de 1960 que los crímenes nazis y de guerra como homicidas sean incluidos en la ley de prescripción.

Esa es la razón por la cual el gobierno federal votó el 8 de mayo de 1965 por que fueron prescritos también los más graves asesinatos nazis de masas, lo que se llegó a evitar solamente a través del movimiento de protesta internacional.

Ese es finalmente el motivo de la resolución del Bundestag de Bonn, del 25 de marzo de 1965, aplazando únicamente por 4 años la prescripción de los hechos criminales nazis y de preparar un párrafo de amnistía a los «ejecutores de órdenes», haciendo caso omiso de la protesta mundial.

Los responsables de los crímenes del fascismo son ahora los principales instigadores de la política revanchista de Bonn.

Los responsables de los crímenes del fascismo elaboran y ponen en práctica hoy las leyes de emergencia que con el fin de preparar la agresión al exterior, deben acabar con las fuerzas democráticas en el interior.

Los responsables de los crímenes del fascismo exigen ahora el derecho de decisión y de poder sobre las armas atómicas para así arrastrar a otras potencias a sus aventuras guerreristas contra la RDA y los demás países socialistas.

Los responsables de los crímenes del fascismo, desencadenan ahora en la República Federal una ola de nacionalismo y chauvinismo a fin de preparar al pueblo para poder realizar esos planes.

El Libro Pardo demuestra que cientos de criminales nazis y de guerra, cuya participación en viles y sangrientos crímenes es conocida y ha sido comprobada documentalmente, viven sin que nadie les pida cuentas en la República Federal. Cientos de criminales nazis y de guerra ocupan altos puestos en el aparato del Estado y en la vida social de la Alemania occidental. Que esas fuerzas que no han aprendido ninguna lección del pasado dominen en Bonn es una amenaza

para la paz del mundo. Esas fuerzas del neonazismo y del revanchismo trabajan ahora, con el apoyo del imperialismo norteamericano, al servicio de un pequeño grupo de potentados armamentistas y de militaristas que quieren precipitar al mundo en una guerra atómica.

La lucha por el castigo legal de todos los criminales nazis y de guerra; por que sean retirados los antiguos fascistas de sus posiciones dirigentes en el aparato estatal germanooccidental, es inseparable de la lucha por la paz y la distensión. Quien de corazón quiera la paz y la seguridad, junto con todas las fuerzas democráticas y antifascistas de todo el mundo exigirá:

¡Que el principio de derecho internacional de no prescripción de los crímenes nazis y de guerra sea reconocido por el gobierno de Bonn!

¡Castigo legal a todos los criminales nazis y de guerra, de acuerdo con la gravedad de su delito!

¡Que sean separadas de las importantes posiciones que ocupan en la política y la economía de la República Federal germanooccidental las fuerzas sobre las cuales recae un pasado culpable!

¡No más política bonniana de exigencias territoriales, de leyes de emergencia y de preparación de la guerra atómica!

También en la Alemania occidental debe llevarse hasta el fin la obra de liberarse del fascismo y del militarismo que se inició el 8 de mayo de 1945.

LOS MONOPOLIOS DEL ARMAMENTO TIENEN DE NUEVO LAS PALANCAS DEL PODER

Comanditarios y beneficiarios del régimen de Hitler

Durante muchos decenios el pueblo alemán ha sido defraudado en su derecho a una vida feliz. Una y otra vez fue sumido en el círculo infernal coyuntura —crisis— guerra. En el transcurso de los últimos 50 años han partido del suelo alemán dos devastadoras guerras en las que encontraron la muerte 65 millones de seres humanos.

¿Quién causó al mundo tanta desdicha? ¿Quién es el principal culpable de esos millones de muertes?

Culpable de esa desdicha es el imperialismo alemán, ávido de conquista. Los monopolios armamentistas y los grandes bancos (IG-Farben, Flick, Thyssen, AEG, Siemens, Krupp, Haniel, Banco Alemán, Banco de Dresde, Banco de Comercio y otros) determinaron en gran medida la política del régimen hitleriano y son los principales responsables de los crímenes nazis y de guerra.

ELLOS AYUDARON A HITLER A ADUEÑARSE DEL PODER

Los magnates de la banca y de los consorcios entregaron muchos millones al movimiento nazi, financiando sus campañas electorales y subvencionando a las bandas de terror fascistas para reprimir el movimiento obrero y a todas las fuerzas democráticas. A cambio de ello esperaban de Hitler lucrativos negocios de armamento.

Mucho antes de 1933 prepararon los monopolios armamentistas la dictadura de Hitler. Emil Kirdorf, fundador y por muchos años dirigente del consorcio del carbón de Renania-Westfalia, escribía el 31 de enero de 1931 en el «Preussische Zeitung»:

«En el año 1927 me encontré por primera vez con el Führer... Convencido de que solamente la política de Adolfo Hitler podía llevarnos a alcanzar la meta deseada, me puse completamente a disposición de su movimiento. Poco después de la conferencia de Munich, como consecuencia de los folletos escritos por el Führer y divulgados por mí, tuvieron lugar varias reuniones del Führer

con personalidades de la industria, en las que Adolfo Hitler expuso sus opiniones con palabras claras y concisas.»

En consecuencia, los consorcios del carbón se comprometieron a entregar al partido nazi cinco pfennig por cada tonelada de carbón vendido. ¡Sólo por esto el partido de Hitler recibía anualmente, ya antes de 1933, 6.150.000 marcos de los consorcios del carbón!

El fuerte interés de los señores de los consorcios por la instauración de la dictadura fascista, se vio claro también en la reunión de Hitler con los industriales del Rin y del Ruhr en el Club de la industria de Dusseldorf el 27 de enero de 1932. Sobre esa reunión escribía Fritz Thyssen en su libro «Yo pagué a Hitler» aparecido en 1941:

«...prácticamente conduje yo la comunicación entre Hitler y los poderosos industriales de Renania-Westfalia. Es de todos conocido que el 27 de enero de 1932, un año antes de que tomara el poder, Adolfo Hitler pronunció un discurso que duró dos horas y media en el Club de la industria de Dusseldorf. Ese discurso causó profunda impresión en los industriales allí reunidos, y como resultado de ello fluyó un buen número de considerables donativos de las fuentes de la industria pesada a las arcas del NSDAP (partido nacionalsocialista) ... En los años próximos anteriores a la toma del poder, las grandes asociaciones industriales contribuían regularmente.»

El Partido Comunista el Alemania, en las elecciones al Reichstag del 6 de noviembre de 1932, logró un gran triunfo (alrededor de seis millones de votos), mientras que el NSDAP perdía dos millones de votantes, con ese motivo Schacht escribía el 12 de noviembre de 1932 a Hitler:

«No me cabe ninguna duda de que el desarrollo actual de los acontecimientos no puede tener más que un fin, y ese es su ascenso a la cancillería. Parece que nuestro intento de obtener para ella una serie de firmas de la economía no es del todo vano ...» (Proceso contra los principales criminales de guerra ante el Tribunal militar internacional (IMT) de Nuremberg; Nuremberg 1947 — 1949, volumen I, pág. 196.)

En escritos análogos, en el mismo mes, varios grandes industriales y banqueros exigían del entonces presidente del Reich, Hindenburg, nombrase canciller a Hitler. (Véase tabla 1, Deutsches Zentralarchiv Potsdam, oficina del presidente del Reich, acta Nº 47)

Después de que los grandes monopolios llevaron a Hitler al poder, fluyeron sumas aún mayores a las arcas del partido nazi y a sus secciones. Bajo la denominación de «contribución Adolfo Hitler de la economía Alemana» (véase tabla 2, archivo de la VEB Filmfabrik Wolfen), los empresarios capitalistas, a iniciativa de los grandes consorcios, especialmente Krupp, IG-Farben, Flick, Thyssen y otros, entregaron al partido nazi más de 60 millones de marcos anuales (1933 a 1945). Solamente el Banco de Dresde en el año 1934 dio al partido nazi más de 120.000 marcos. (Véase tabla 2, archivo del Deutsche Notenbank Dresde, referencia: Dresdner Bank.)

Además de las sumas de la «contribución Hitler», los monopolios armamentistas entregaron grandes sumas de dinero a la SS y otros órganos del aparato de terror nazi.

Entre los más solícitos donadores de dinero y promotores del partido nazi figuraba Friedrich Flick. Además de los donativos permanentes al llamado círculo de amigos de Himmler —ascendían anualmente a más de 100.000 marcos— Flick entregaba sumas enormes a la «contribución Adolfo Hitler», así como a las secciones locales del partido nazi. Así por ejemplo, la acería de Riesa, perteneciente a su consorcio, giró desde el 24 de febrero de 1933 hasta finales de 1934 más de 34.000 marcos a los grupos locales SA y SS. Después de la firma del Tratado de Munich el 30 de septiembre de 1938, el presidente del consejo de dirección de la IG-Farben, Hermann Schmitz, aseguró a Hitler un enorme apoyo financiero.

«Bajo la impresión del retorno al Reich de la Alemania sudete logrado por usted mi Führer, la IG-Farben AG pone a su disposición la cantidad de medio millón de marcos para emplearlos en los territorios alemanes sudetes.» (Proceso de Nuremberg [NG, IG-Farben-Prozess], caso VI, proceso contra Carl Krauch y otros representantes del consorcio IG-Farben, doc. NI 2795, véase tabla 3)

En total, el consorcio IG-Farben (sin contar las sociedades filiales) entregó a la camarilla de Hitler en los años de 1933 hasta 1945, más de 84 millones de marcos.

La influencia de los monopolios del armamento sobre el régimen nazi no se limitó sólo a los donativos financieros; culminó en el estrecho entrelazamiento personal de los comanditarios de la banca y de los monopolios con el Estado fascista. Representantes de los consorcios más poderosos se hallaban en todos los puestos centrales del gobierno en los cuales ocuparon las posiciones clave.

Así, el presidente del consejo de control de la IG-Farben, Carl Krauch, era al mismo tiempo «encargado general para cuestiones especiales de la producción química» y director de la «Oficina del Reich para el fomento de la economía». En esa función era prácticamente la más alta autoridad sobre toda la industria química de la Alemania de Hitler. Importantes directores IG (Farben) desempeñaban al mismo tiempo funciones en el aparato estatal fascista, por ejemplo en el Frente de Trabajo Alemán (Christian Schneider); en la oficina del Exterior (von Maltzan); en el ministerio para el Este (Felix Prentzel); en el OKW (Oberkommando der Wehrmacht = Alto Mando del ejército) Defensa Interior (Christian Schneider, encargado principal de defensa de la IG-Farben); en el Ministerio de Armamento (Ambros, Bütefisch y Wurster); en el Banco del Reich (Schmitz); en el Grupo Industrial del Reich (Schmitz); en el Ministerio de Economía (E. R. Fischer); en el Comité para los territorios de Africa y la Unión Sovié-

tica (W. R. Mann como presidente); en el Comité especial para Europa sudoriental y Hungría (Ilgner y Reithinger como presidentes); en el estado mayor Thomas de la economía de guerra (Krüger y von der Heyde).

A ello se añaden una gran cantidad de empleados medios e inferiores de la IG-Farben, que en diferentes puestos de servicio del partido y del Estado de la Alemania de Hitler, así como en los territorios ocupados, junto a los comandantes militares y comisarios del Reich, hicieron prevalecer los intereses de esos poderosísimos consorcios. (Véase NG, IG-Farbenprozess, libro documental de la acusación, Nº 62, pág. 253 y siguientes)

SE ENRIQUECIERON CON LA «ARIACIÓN»

Los influyentes empresarios de los consorcios emprendieron, conjuntamente con la camarilla de Hitler, el gran crimen de la «ariación» en Alemania. La así llamada «ariación» de talleres artesanales, negocios y empresas judíos fue el pretexto para apropiarse de los bienes personales de la población judía. Quién podía «ariazar», y con ello enriquecerse, lo determinaban los poderosos de los monopolios. Ellos mismos se reservaban la parte del león. Para los ciudadanos judíos esto significaba ser privados de su base de existencia, ser desposeídos hasta del más ínfimo objeto de su propiedad, ser aislados de toda relación pública, ser empleados en trabajos forzados y más tarde su concentración en ghettos y su exterminio sistemático.

El consorcio Mannesmann «ariazó», por ejemplo, los ocho talleres de ferretería de la firma Wolf, Netter y Jacobi y otras fábricas. Krupp aprovechó la persecución de judíos para apropiarse de compañías navieras. Friedrich Flick robó las fábricas Rawack y Guenfeld AG, Berlín, y los Altos Hornos Lübeck SA.

Iniciadores principales de la apropiación de los bienes judíos fueron los grandes bancos que informaban regularmente a sus clientes pertenecientes a los círculos de la economía armamentista sobre la incautación de los bienes de los «enemigos del Estado» y de los «no arios». (Véase tabla 4, Deutsches Zentralarchiv Potsdam, referencia: Deutsche Länderbank Nº 196.) Mucho antes de la tristemente célebre noche del 9 de noviembre de 1938, la llamada noche de cristal —ese pogrom fue el comienzo de persecuciones de mayor envergadura— el Banco Alemán se procuró una información exacta del valor de los bienes, para tomar su parte en la gran acción contra la propiedad judía. (Véase tabla 5, Deutsches Zentralarchiv Potsdam, referencia: De-Di-Bank Nº 261)

El aparato del Estado fascista y los consorcios trabajaban de acuerdo. Las leyes raciales de Nuremberg, en cuya elaboración y fundamentación participó el más tarde secretario de Estado en el gobierno de Bonn, Globke, fueron ampliadas por intervención de Friedrich Flick, con la promulgación del decreto del 3 de diciembre de 1938 sobre el empleo de los bienes judíos (Boletín legislativo del Reich I, pág. 1709). A Flick se le posibilitó apoderarse sustancialmente de las minas de carbón del entonces «ariazado» consorcio Ignaz Petschek.

ELLOS HAN PREPARADO LA GUERRA DE AGRESIÓN

En enero de 1944 Gustav Krupp von Bohlen und Halbach confirmó en un discurso que los monopolios del armamento alemanes, inmediatamente después de perder la primera guerra mundial, comenzaron a crear las premisas económicas para una nueva matanza de pueblos. Krupp declaró:

«El gran mérito de toda la economía de guerra alemana es que en estos malos años no ha estado inactiva, aún cuando su actividad, por motivos obvios, no haya aparecido a la luz pública. En largos años de silencioso trabajo se sentaron las premisas científicas y objetivas para, en un momento dado, sin pérdida de tiempo y con la debida experiencia, estar en condiciones de trabajar nuevamente para el ejército alemán ... Gracias a esa discreta actividad de las industrias alemanas ... pudieron emprenderse inmediatamente después de 1933 las nuevas tareas que exigía la nueva disposición para la defensa, pudieron dominarse también entonces múltiples problemas totalmente nuevos.» (IMT, volumen I. pág. 203 y siguiente)

Después de haber elevado a Hitler al poder, los grandes industriales se orientaron directamente a la guerra de agresión. De los monopolios se enviaron expertos a las instituciones armamentistas del Estado. Aquí, junto con los militares elaboraron los planes de agresión para beneficio de sus empresas.

Así, por ejemplo, el «Estado mayor de la economía de guerra en el Cuartel General del ejército» era dirigido por el coronel Thomas, miembro del Consejo de control del consorcio Rheinmetall-Borsig. Ese «Estado mayor de la economía de guerra» fue el instrumento para la preparación de la «guerra» total», así como el robo y traslado de las instalaciones industriales, materias primas y víveres de los países ocupados.

«Encargado general para cuestiones especiales de la producción química» y director de la «Oficina del Reich para el desarrollo de la economía» fue Carl Krauch, presidente del consejo de control de la IG-Farben-Industrie AG. Dirigente de la comisión especial «Materias químicas de combate» adjunto al «encargado del Plan cuatrienal», Göring, fue Otto Ambros, miembro del consejo de dirección de la IG-Farbenindustrie AG, que además fungía como dirigente de la «Comisión central de la pólvora y materias explosivas» en la Oficina de armamento. Desde esos puestos los representantes de los monopolios cooperaban directamente en la preparación y organización de la guerra de agresión.

El jefe del Estado Major de la economía de guerra, coronel Thomas, tomó parte ya en 1940 en la preparación del «Plan Barbarossa». En unas notas sobre una conversación que sostuvo con sus colaboradores el 28 de febrero de 1941, sobre la preparación del inminente ataque a la Unión Soviética, se lee:

«... misión principal de la organización será apoderarse de materias primas y ocupar todas las fábricas importantes. Para esta última misión serán incorporadas desde un principio, convenientemente, personas de confianza de los consorcios alemanes, porque sólo con ayuda de su experiencia puede ser llevado con éxito el trabajo desde el comienzo.» (1MT, volumen XXVII, doc. 1317 — PS, pág. 170 y siguientes)

El consorcio IG-Farben creó a comienzos de 1935 un propio «Puesto IG de enlace W» (Wehrmacht) que tenía que organizar con el «Estado Mayor de la economía de guerra adjunto al OKW» los preparativos económicos de guerra y los planes de movilización. A todos los directores IG se les comunicó ya en 1935 que al «Puesto IG de enlace W» correspondían las siguientes tareas:

«... la elaboración central de los planes de movilización, la reorganización de la producción y su traslado; el aseguramiento de las materias primas, el almacenaje, el transporte, el aseguramiento o remoción de la mano de obra.» (Archivo de la VEB Elektrochemisches Kombinat Bitterfeld, doc. del 28 de agosto de 1935)

Ya el 23 de octubre de 1935 el «Puesto IG de enlace W» informó a la dirección del consorcio sobre el mecanismo de la economía de guerra y su funcionamiento en caso de guerra.

Los industriales del armamento determinaron en gran medida los fines de la guerra de destrucción y saqueo del fascismo hitleriano. Por ejemplo, antes de que la Alemania de Hitler concertara con el gobierno francés de Vichy el acuerdo de armisticio de Compiègne, ignominioso para Francia, la IG-Farben había comenzado a preparar los planes para anexionarse la industria química de toda Europa. El 21 de junio de 1940, von Schnitzler, presidente del Comité mercantil, invitó a un círculo selecto a una sesión en Francfort del Meno en la que, todavía antes de que la maquinaria fascista de guerra ocupara Europa, se deliberó sobre «el orden a establecer en todo el ámbito europeo en el sector de la química en un futuro tratado de paz», y se tomaron decisiones sobre la industria química no sólo de los países que se encontraban en guerra con la Alemania de Hitler, sino también de los neutrales y aliados.

También para el ataque a la Gran Bretaña la IG-Farben indicó al fascismo los objetivos de guerra correspondientes. Ya en la elaboración de la «Operación león marino» se determinó qué empresas industriales de Inglaterra deberían ser ocupadas por la IG-Farben después de terminadas las operaciones militares.

Von Schnitzler se vió obligado a declarar el 8 de agosto de 1945:

«En todo esto la IG asumió una gran responsabilidad y aportó una ayuda esencial a la política exterior de Hitler, decisiva en el campo de la química, que condujo a la guerra y a la ruina de Alemania. Debo llegar a la conclusión de que sobre la IG cae una gran responsabilidad por la política de Hitler.» (NG, IG-Farben-Prozess, doc. NI 5196)

Lo que la IG-Farben pretendía estaba claro: toda la industria química existente en el espacio europeo bajo el dominio de la Alemania de Hitler, debía quedar bajo el dominio de la IG-Farben.

Krupp, Flick, Thyssen, Siemens, AEG y otros consorcios reclamaban para sí el dominio de la industria del carbón, del acero y de la electricidad en Europa.

ELLOS HAN SAQUEADO LOS PUEBLOS EXTRANJEROS

La guerra imperialista dio la oportunidad a los industriales armamentistas de liberarse de los últimos obstáculos para enriquecerse a costa de los pueblos de Europa. En el verano de 1942, cuando los fascistas hitlerianos creyeron próximo el triunfo sobre los pueblos, el ministro de Propaganda, Goebbels, proclamó triunfalmente que la Alemania de Hitler no hacía la guerra por bellos ideales, sino por cosas materiales. Se trataba del trigo ucraniano, del carbón, de los minerales y del petróleo del Cáucaso. La Alemania de Hitler se beneficiará en Ucrania, en los territorios del Kubán y en el Cáucaso.

Ya antes de que el ejército fascista conquistara los territorios a saquear, expuso la industria de guerra sus pretensiones especiales. En una carta del Departamento politicoeconómico de la IG-Farben, dirigida el 15 de julio de 1940 al director del consorcio, Otto, el encargado IG de la defensa del «Buró Berlín NW 7» pedía a los directores, indicasen direcciones de oficinas de patentes, oficinas de construcción, institutos de investigación, etc., que después de la planeada ocupación de la Gran Bretaña debían ser confiscados por la IG. Los grandes monopolios armamentistas elaboraron amplios planes especiales para el saqueo de la Unión Soviética. Esto está demostrado por el hecho de que la IG-Farben ya pocos días después del ataque, presentó una larga lista de fábricas químicas soviéticas que tenían que ser incorporadas a su esfera de influencia. También la AEG estaba presente. Para las incursiones en la Unión Soviética fundó expresamente la «AEG Ostlandwerk G. m. b. H.».

De una carta del departamento politicoeconómico de la IG-Farben fechada el 17 de enero de 1945, declarada «secreto de Estado», sobre la situación de las relaciones económicas germano húngaras, se deduce que los magnates del consorcio, incluso poco antes de la derrota total, estaban febrilmente dedicados a robar instalaciones industriales y otros bienes para el imperialismo alemán. (Véase tabla 6, Deutsches Zentralarchiv Potsdam, referencia: IG-Farben, Nº 1080)

DEPORTADOS PARA HACERLOS TRABAJAR COMO ESCLAVOS

Más de 20 millones de personas de casi todos los países de Europa fueron apresados por los fascistas alemanes y llevados a trabajar como esclavos a la Alemania de Hitler; muchos cientos de miles de ellos murieron extenuados por el trabajo, fueron muertos a palos, fusilados o asfixiados con gas. Ante el abundante material probatorio de la explotación sin límites y la opresión a que fueron sometidos los trabajadores forzados extranjeros por los consorcios alemanes, el Tribunal militar internacional de Nuremberg hubo de llegar a la siguiente conclusión : *«El apresamiento de gentes para trabajo forzado fue tal vez el más horrible y el mayor comercio de esclavos registrado en la historia.» (IMT volumen II, pág. 164)*

Por monstruosos crímenes de deportación en masa de millones de personas fue llevado ante el Tribunal de Nuremberg, como uno de los principales criminales de guerra, y condenado a muerte el Reichsstatthalter (gobernador del Reich), Fritz Sauckel, general de la SS y «apoderado general para el empleo de la fuerza de trabajo». A los fabricantes de armamento, sin embargo, que se enriquecieron desmedidamente con el empleo de trabajadores forzados no se les pidieron cuentas.

En muchas fábricas la mayoría de los trabajadores eran forzados. Así, la parte de los obreros extranjeros, traídos de los campos de concentración y prisioneros de guerra en las acerías de Alemania central (consorcio Flick) ascendía al 52 por ciento del total de ocupados. En la AEG Hennigsdorf llegaron a ser hasta el 61 por ciento. La «Familienunternehmen» de Krupp explotó en sus fábricas en total 97.952 trabajadores civiles extranjeros, prisioneros de guerra y de campos de concentración. Infringiendo el artículo 13 de la Convención de Ginebra, fueron empleados en la industria bélica muchos prisioneros de guerra para trabajo de esclavo.

Los criminales métodos de explotación eran iguales en todas las fábricas, así como las condiciones de vida de los deportados y prisioneros de guerra. En su declaración ante el Tribunal de Nuremberg, el Dr. W. Jäger describió con las siguientes palabras la situación de los prisioneros de guerra franceses en las fábricas del criminal de guerra Krupp:

«El campo de prisioneros de guerra franceses en la Nöggerathstrasse fue destruido por un bombardeo aéreo y ocupantes que sobrevivieron fueron alojados durante casi medio año en chozas para perro, urinarios y viejos hornos. Las chozas tenían 1 m de alto, 3 m de largo y 2 m de ancho. En cada choza dormían 5 hombres. Los prisioneros tenían que entrar a las chozas andando a gatas. No tenían mesas, sillas o armarios. No había suficientes mantas. Carecían de agua.

Los exámenes médicos tenían que realizarse al aire libre.» (IMT, volumen III, pág. 497)

De todos los trabajadores forzados extranjeros eran los polacos y los soviéticos los sometidos a mayores humillaciones. A ellos, así como a los judíos, se les obligó a llevar marcas descriminatorias. El concepto de los fabricantes de armamento sobre que los pueblos esclavos son de «raza inferior», y que pueden ser explotados aún más que los de los países de la Europa occidental, se expresa especialmente en una orden promulgada por la IG-Farben:

«Las mujeres rusas pueden ser empleadas sin consideración en trabajos de hombre; tampoco debe tenerse en cuenta disposición alguna relativa a las horas de trabajo o reglamentación del trabajo.» (Archivo de la VEB Filmfabrik Wolfen. Referencia: IG-Farben)

Después de la derrota de las tropas de Hitler a las puertas de Moscú en diciembre de 1941 se hizo oír con mayor fuerza el griterío de los magnates de los consorcios pidiendo mano de obra. Los imperialistas alemanes se preocupaban de cómo aprovechar mejor la mano de obra soviética, principalmente los prisioneros de guerra.

En una de las actas del jefe de sección en el Ministerio del Trabajo del Reich, Dr. Mansfeld, del 20 de febrero de 1942, se subraya: *«Las actuales dificultades presentes en las reservas de trabajo no se habrían originado si se hubiera decidido a tiempo el empleo en mayor escala de prisioneros de guerra rusos. Se disponía de 3.900.000 rusos, de ellos quedan aún 1.100.000.» (Documentos comprobantes para el tribunal sentenciador en la zona británica, 15 de mayo de 1946, doc. Nº 84)*

Sobre los efectos de la criminal explotación de los ciudadanos soviéticos en las fábricas Krupp, declaró el Dr. W. Jäger en Nuremberg bajo juramento:

«El plan de suministro comprendía una pequeña cantidad de carne por semana. A ello se destinaba solamente carne de caballo tuberculoso o desechada por los veterinarios. El tifus exantemático estaba muy extendido entre aquellos trabajadores. Los piojos, portadores de esa enfermedad, junto con infinidad de pulgas, chinches y otros parásitos infestaban a los ocupantes del campo. A consecuencia de tanta suciedad en esos campos, casi todos los trabajadores del este sufrían enfermedades de la piel. La deficiente alimentación ocasionó casos de anemia, nefritis y otras enfermedades.» (IMT, volumen III, pág. 495)

Cuales eran los métodos bestiales con que eran torturados hasta la muerte los trabajadores forzados extranjeros por los industriales armamentistas, se expresa también en los sistemas de castigo que empleaban. El propio sistema de castigo en la fábrica, desarrollado y practicado por el consorcio Graetz durante la segunda guerra mundial, permitió al consorcio exprimir a los trabajadores forzados y judíos hasta el total agotamiento. Este consorcio, cuyo «jefe de taller», Erich Graetz, había sido nombrado por Hitler, «dirigente de la economía de

guerra» y en cuyo consejo de dirección estaba representado el Banco Alemán empleaba los siguientes castigos:

«Ejercicios disciplinarios después del trabajo, entrega al grupo de castigo después del turno de trabajo, privación de los alimentos del mediodía durante 3 días, oscuridad a pan y agua sin dejarlo dormir, privación de la asistencia médica.» (Archivo de la VEB Werk für Signal- und Sicherungstechnik, Berlin-Treptow. Referencia: Graetz-Konzern)

Frecuentemente los industriales armamentistas aplicaban el sistema de palizas para amedrentar a los trabajadores forzados extranjeros. Además, eran sometidos a «...la constante vigilancia de la Gestapo y de la SS, y si intentaban abandonar los puestos de trabajo, eran trasladados a campos correccionales o de concentración. (IMT, volumen I, pág. 276)

El consorcio Hescho de Hermsdorf/Turingia, de cuyos trabajadores 53 por ciento eran forzados extranjeros, entregaba por el más pequeño motivo a los trabajadores extranjeros y alemanes a la Gestapo para garantizar la «paz en la fábrica» y quebrantar toda resistencia. Los industriales armamentistas temían la solidaridad de los trabajadores alemanes con los extranjeros. Por medio de circulares impresas amenazaban a los trabajadores alemanes con castigos severos y en muchos casos hasta con la pena de muerte, si ayudaban a los extranjeros. (Véase tabla 7, archivo de la VEB Galvanotechnik Leipzig. Referencia: Langbein-Pfannhauser Werke AG, y archivo de la VEB Keramische Werke Hermsdorf. Referencia: Hescho-Konzern)

Los grandes industriales no se detenían ante nada llegando también a la deportación de niños a la Alemania de Hitler para explotarlos en las fábricas de armamento. Como el régimen fascista excluía cualquier protección a los niños polacos y rusos, el trabajo infantil se convirtió en el más lucrativo negocio. Muchos consorcios exigían niños incluyéndolos en la plantilla del personal especificando a que trabajo eran destinados. Así se encontraban, por ejemplo, en el consorcio Hescho, que estaba estrechamente liado a AEG y Siemens, niños en edad de ocho años. Para ellos se designó un sueldo horario de once pfennigs (Véase tabla 8, archivo de la VEB Keramische Werke Hermsdorf. Referencia: Hescho-Konzern). La ganancia neta del consorcio Hescho se elevó de ese modo, de 774.000 marcos en el año 1938 a 10.400.000 en el año 1942.

Muchos niños que fueron llevados a Alemania con sus madres o solos, víctimas de los señores de los consorcios alemanes, murieron a consecuencia de la explotación y del trato inhumano.

«FRUCTÍFERA AMISTAD» CON LA SS

Los industriales armamentistas de Alemania tenían relaciones especialmente estrechas con la SS, esta organización, como se sabe, fue declarada criminal por el Tribunal militar de Nuremberg. El «Círculo de amigos del Reichsführer SS», Himmler, que fue creado a iniciativa suya, reunía, entre otros, a representantes de los siguientes consorcios:

Siemens-Schuckert-Werke AG,
IG-Farbenindustrie AG,
Mitteldeutsche Stahlwerke (Flick-Konzern),
Wintershall AG,
Vereinigte Stahlwerke AG,
Portland-Zement AG,
Braunkohle-Benzin AG, Berlín,
Robert-Bosch-Konzern, Stuttgart,
Rheinmetall Borsig,
Ilseder Hütte,
Deutsch-amerikanische Petroleum-Gesellschaft,
Hamburg-Amerika-Linie,
Norddeutscher Lloyd, Bremen,
Deutsche Continental-Gas Gesellschaft, Dessau,
Deutsche Bank,
Dresdner Bank,
Commerz- und Privatbank AG, Berlín,
Bankhaus Stein.

Los consorcios y bancos reunidos en el «Círculo de amigos» entregaban anualmente más de un millón de marcos a la SS «para tareas especiales». Ayudaron a esa organización de criminales en la construcción de los campos de exterminio y en el aniquilamiento de los perseguidos por cuestiones políticas o raciales.

A través del «Círculo de amigos», que se reunía mensualmente bajo la dirección de Himmler en «conversaciones íntimas», los banqueros y los magnates de los consorcios se aseguraron la observación y el control de las esferas más secretas de la dictadura de Hitler. Esta colaboración entre los monopolios armamentistas y la SS fue señalada por el ex general SS, Karl Wolff, en su declaración jurada:

«Las relaciones entre Himmler y los miembros del Círculo de amigos eran muy buenas, por lo menos siempre que yo tomé parte en las reuniones. Himmler se hacía acompañar frecuentemente por los amigos para familiarizarlos con el trabajo y los problemas de la SS y mostrarles en qué eran empleados los donativos de dinero. Yo creo que fue en 1937 cuando Himmler invitó a los miembros

del Círculo de amigos a visitar su fábrica de porcelana Allach y el campo de concentración en Dachau.» (NG, IG-Farben-Prozess, libro documental de la acusación Nº 91, pág. 23 y siguientes)

Los señores de los consorcios solían poner de relieve que «la amistad con la SS era provechosa» (Otto Ambros, miembro del consejo de dirección de la IG-Farben en una carta), y se congratulaban de que los deseos de los monopolios fueran completamente satisfechos por la SS.

Grandes fábricas llegaron incluso a instalar cárceles de la Gestapo para su propio uso. En un escrito de la AEG, Apparatewerke Treptow, fechado el 14 de septiembre de 1944 se dice entre otras cosas:

«De conformidad con el señor comisario Refeldt, para aligerar el trabajo de la policía secreta del Estado en el campo de Johannisthal, hemos instalado dos cuartos, uno para hombres y otro para mujeres, que necesitamos para fines correccionales sobre nuestra mano de obra extranjera.» (Archivo de la VEB Elektro Apparate Werke Berlin-Treptow. Referencia: AEG-Konzern)

Los grandes consorcios crearon en los años de la guerra incluso «campos correccionales» semejantes a los campos de concentración, para los trabajadores de sus propias fábricas. En la sesión de la dirección del consorcio IG-Farben, que tuvo lugar en Ludwigshafen el 5 de junio de 1943, se dijo acerca de la creación de «campos correccionales» en las propias fábricas:

«De acuerdo con la Gestapo fue puesto en servicio esta semana un campo correccional para trabajadores, por ahora para los de nacionalidad extranjera, mediante el cual esperamos, de acuerdo con las experiencias de otras fábricas, poner un freno eficaz a las infracciones al reglamento de trabajo» (Archivo de la VEB Filmfabrik Wolfen. Referencia: IG-Farben).

A los monopolios del armamento no les bastaba el terror de la Gestapo contra los trabajadores forzados. Por ello la fábrica IG-Farben de Auschwitz (¡!) se quejó del «fracaso» de la actuación de la Gestapo y exigió una acción más enérgica.

EXTERMINACIÓN POR TRABAJO

Una nota a un acta del consorcio IG-Farben sobre una conversación de la Gestapo con directores de fábricas de Berlín, habida el 9 de febrero de 1942, prueba que los señores de los consorcios fueron informados detalladamente, sólo pocos días después de la tristemente célebre Conferencia de Wannsee, sobre las medidas previstas por la Gestapo. (En la sesión del 20 de enero de 1942 en Berlín-Wannsee los fascistas más importantes —entre ellos el asesino de masas Eichmann, ejecutado en Jerusalém en 1962, y el superior de Globke, secretario de Estado Stuckart, enjuiciado en Nuremberg— decidieron la llamada solución final de la cuestión judía, es decir, el exterminio de once millones de judíos.)

En Treblinka, Belcec y Auschwitz se emprendió el exterminio sistemático de niños, mujeres y ancianos. Los monopolios más poderosos se unieron enseguida a ese negocio criminal. Imaginaron y practicaron el método de «exterminación por trabajo». En las cercanías de los campos de exterminio levantaron grandes fábricas. Aquí fueron obligados a trabajar los judíos, sin remuneración alguna, con una alimentación pésima y en condiciones sanitarias pésimas.

El comandante del campo de concentración de Auschwitz, Rudolf Höss, en su declaración jurada (NG, IG-Farben-Prozess, NI 034) nombró entre otros de los que explotaban en gran escala a los prisioneros de los campos de concentración de la manera más inhumana a los siguiente monopolios: IG-Farben, Siemens y Halske, Krupp, Daimler-Benz y Henschel.

Un papel especialmente vergonzoso desempeñó la IG-Farben en el saqueo de los judíos prisioneros. Para la ampliación del campo de concentración de Auschwitz, el mayor de los campos de exterminio en masa, facilitó a la SS dinero y material de construcción. Los señores de los consorcios querían alojar en Auschwitz enormes cantidades de prisioneros para poder reponer permanentemente a los que sucumbían en el trabajo.

Por regla general, los hombres aptos para el trabajo quedaban extenuados en un lapso de tres a seis meses trabajando para la IG-Farben. Finalmente, a iniciativa de los monopolistas, estas víctimas eran desechadas como mano de obra inútil y condenados a morir en las cámaras de gas de la SS.

Los monopolios alemanes, y aquí nombramos especialmente otra vez a la IG-Farben, se beneficiaban también con esas muertes. En las cámaras se empleaba el «Zyklon B» gas que se producía en los laboratorios de la IG-Farben.

A los monopolios de la industria farmacéutica, la «solución final» proporcionó todavía nuevas posibilidades de mayores beneficios. Para evitar experimentos farmacológicos costosos y largos, se efectuaron experimentos entre los prisioneros con medicamentos poco probados o todavía no probados. Con tal objeto la IG-Farben suministraba grandes cantidades de esos «medicamentos» a los médicos de los campos de concentración. Esos experimentos producían en muchos casos a una muerte horrible.

BENEFICIOS DE GUERRA POR MILLONES

El programa armamentista del gobierno de Hitler para la guerra imperialista de rapiña proporcionó a los grandes consorcios en los años 1933 a 1945 enormes beneficios. Así se dice por ejemplo en un informe de la dirección de la fábrica

del consorcio Elbtalwerk (EAG), Heidenau y de sus sucursales, fechado el 30 de diciembre de 1943 (sociedad filial del consorcio Mansfeld):

«Seguidamente las operaciones comerciales, con efecto retroactivo a partir del comienzo de la guerra:

total de las operaciones 1939	*5.246.000 RM*	*total de ocupados*	*648*
total de las operaciones 1940	*6.463.000 RM*	*total de ocupados*	*747*
total de las operaciones 1941	*8.282.000 RM*	*total de ocupados*	*1.000*
total de las operaciones 1942	*13.414.000 RM*	*total de ocupados*	*1.434*
total de las operaciones 1943	*27.000 000 RM*	*total de ocupados*	*2.581*

Con un promedio de operaciones por valor de 3 millones por mes, cifra que esperamos mantener a toda costa, con los pedidos existentes tendremos ocupación plena durante 2 a 2 años y medio. (Archivo de la VEB Elbtalwerk, Heidenau. Referencia: Elektrizitäts-AG)

La IG-Farben cerró el balance de 1932 a 1943 con el siguiente saldo de beneficios:

Beneficios de la IG-Farben en millones de marcos

1932	1937	1939	1943
48	231	363	822

(Según cálculos del comité para el estudio de las relaciones sociales y sus cambios en la Alemania occidental)

Volumen de las transacciones anuales de la IG-Farben en millones de marcos

1933	1938	1939	1943
894,3	1.645,4	1.988,0	3.115,6

El capital en acciones de la IG-Farben se elevó de 720 millones de marcos en el año 1938 a 1.400 millones en el año 1942. El saldo de reservas previstas en los balances aumentó de 292,3 a 440,2 millones de marcos.

El consorcio Siemens, como la mayoría de las grandes empresas mantuvo en secreto el volumen de sus transacciones durante los años de la guerra. Sólo en los años 1933 a 1938, por su participación en el armamento, pasaron de 329 a 964 millones de marcos. Las reservas se elevaron de 204,7 millones de marcos a finales de 1938, a 280,3 millones a finales de 1942. El capital en acciones se elevó incluso en ese tiempo de 227,1 a 640 millones de marcos.

El armamento de la Alemania de Hitler aseguró también al consorcio Krupp gigantescos beneficios. Según declaraciones de Jackson, acusador principal norteamericano en el proceso de los principales criminales de guerra en Nuremberg, aumentaron al doble en los años 1935 a 1941 las ganancias saldadas oficialmente, pero en realidad mucho más altas, después de restar impuestos, regalos y reservas, es decir pasaron de 57 millones a 111 millones de marcos.

En el consorcio Mannesmann el volumen de transaciones pasó de 88,7 millones de marcos en el año 1933, a 466 millones en el año 1943. Las ganancias netas calculadas de los balances publicados después de efectuar deducciones especiales se elevaron en los mismos años, de 11,3 millones a 83,6 millones de marcos.

La suma dada por el balance del consorcio AEG en los años de la guerra pasó de 598 a 1.200 millones de marcos.

En los demás consorcios la situación era semejante.

EL VEREDICTO DE LOS PUEBLOS

Las calamidades que acarreó a Alemania y a los demás países el régimen hitleriano de los monopolios de guerra y de los grandes bancos son inmensas. Fue una suerte para la humanidad, especialmente para el pueblo alemán, que los ejércitos de la coalición antihitleriana, y ante todo el ejército soviético, liberaran a Alemania de la funesta dominación fascista. Unánimes exigieron los pueblos el merecido castigo de todos los culpables de los crímenes contra la paz y contra la humanidad.

Esa firme exigencia obligó también a los aliados occidentales a extender la acusación a una parte de los potentados armamentistas. Sobre ellos recayó en primer lugar el fallo del Tribunal militar internacional:

«La dictadura detrás de la cual esas gentes trataron de escudarse, era su propia creación. Impulsados por el deseo de obtener posiciones de poder, crearon ese sistema del cual recibían las órdenes. La permanencia de ese sistema dependía de su continuo apoyo.» (IMT, volumen XIX, pág. 515)

También en el Acuerdo de Potsdam se fijó la exigencia de poner fin al poder del capital monopolista alemán. Allí quedó estipulado: *«En el plazo lo más corto posible debe ser descentralizada la economía alemana que se presenta especialmente bajo la forma de cártels, trusts y otras asociaciones monopolistas.» (Acuerdo de Potsdam y otros documentos, Kongress-Verlag, Berlín, 1950, pág. 18)*

El fallo de los pueblos fue inequívoco y claro:

Los potentados monopolistas que determinaban en gran medida la política del régimen de Hitler y que son los principales responsables de los crímenes nazis y de guerra, deben ser desposeídos y castigados. Esta es la más importante premisa para la transformación de Alemania en una nación unida, pacífica y democrática, es también la condición más importante para que del suelo alemán nunca más vuelva a surgir una guerra.

Nuevamente en las palancas del poder

20 años han transcurrido desde entonces. ¿Qué pasó con los comanditarios y beneficiarios del régimen de Hitler? ¿Se les despojó del poder y se les castigó? ¿Se acabó para siempre en Alemania, en el corazón de Europa, con las ambiciones de conquista de otros países, de dominio sobre otros pueblos, con el odio a otros pueblos y con el afan de agresión?

«Nosotros hemos cumplido consecuentemente en la República Democrática Alemana, donde los trabajadores tienen el poder, los principios establecidos por la coalición antihitleriana para crear las condiciones alemanas de la postguerra. Nosotros hemos tenido en cuenta en todo momento las enseñanzas de la segunda guerra mundial. El militarismo alemán prusiano, azote de los alemanes y azote de otros pueblos, ha sido extirpado de raiz. El ansia de conquista, el deseo de robo y explotación del territorio de otros pueblos no tienen lugar aquí.

El revanchismo es para nosotros un crimen que debe ser castigado. Los criminales nazis y de guerra fueron apartados del poder y castigados. Entre nosotros no hay fábrica, taller, oficina, ni pedazo alguno de tierra que sirva a los intereses de aquellos que se benefician con la guerra y el armamento. Quien entre nosotros intrigue contra otros pueblos, quien abogue por la guerra, es considerado enemigo del pueblo.

Las más altas demandas, del movimiento obrero alemán, las ideas de todos los humanistas alemanes: «paz, progreso social y cultural, colaboración internacional y comprensión entre los pueblos, son los principios en que se basa la doctrina de Estado de la República Democrática Alemana.» (Del «Manifiesto al pueblo alemán y a los pueblos y gobiernos del mundo», aprobado unánimemente por la Cámara del Pueblo de la RDA el 5 de mayo de 1965. Neues Deutschland, Berlin, 6 de mayo de 1965)

94 HOMBRES CONTROLAN LA ECONOMIA

En la Alemania occidental no fue acatado el veredicto de los pueblos que condenó a los potentados monopolistas a ser despojados del poder. Fueron rotos los compromisos estipulados en el Acuerdo de Potsdam, con el consentimiento de la potencia de ocupación norteamericana. Siguien manteniéndose en el poder las agrupaciones monopolistas (consorcios, cartels, trusts).

La reforma por separado de la moneda en Alemania occidental llevada a cabo en 1948, permitió a la mayoría de los consorcios cambiar en condiciones muy favorables las acciones en marcos del Reich (RM), que alcanzaron un valor fabuloso por las ganancias de guerra, en nuevas acciones en marcos alemanes (DM). Así, por ejemplo, los accionistas de las Acerías Reunidas, especialmente la familia Thyssen, obtuvieron por una acción vieja cuyo valor nominal era de 1.000 marcos, nuevas acciones con un valor nominal de más de 3.000 marcos. Si se suman las reservas, el capital total de ese consorcio que era de 731,5 millones de marcos en el año 1938, se elevó a 3.655,3 millones de marcos; al «resurgir» en 18 empresas en el Estado de Bonn, se quintuplicó gracias a sus beneficios de guerra.

Las IG Farben pudieron realizar del mismo modo sus ganancias de guerra. La Badische Anilin- und Sodafabrik AG (BASF), de Ludwigshafen, una de las tres sociedades sucesoras de la IG-Farben pagó en el año económico de 1963 un dividendo del 18% y registró en su balance una ganancia de 144 millones de marcos.

La Fábrica de colorantes Hoechst dio 139 millones de marcos, y las fábricas de colorantes Bayer 150 millones de marcos a sus accionistas.

La suma más pequeña calculada del balance de las verdaderas ganancias netas ascendió, según datos del Instituto Alemán de Economía tan solo en las tres grandes sociedades nominales de la IG-Farben a 1.782 millones de marcos en el año de 1963. Con ello, los mismos señores que bajo Hitler se lucraron con miles de millones también ahora se benefician con miles de millones.

El poder de esos dueños de consorcio ha alcanzado un grado tal, que el mismo «Christ und Welt», el semanario burgués germanooccidental, afín al gobierno, no pudo menos que caracterizarlo como «el poder absoluto de los cien hombres», materia explosiva de la sociedad.

«En total son 94 hombres los que, combinando funciones en presidencias y consejos de dirección, dominan el núcleo de la economía germanooccidental. Como colectividad son ellos solamente los responsables ...» («Christ und Welt», Stuttgart, 4 de septiembre de 1954)

Pregúntese quiénes son estos hombres y cómo se llaman y se recibirá una respuesta aterradora: Ellos son en su mayoría los mismos de antes de 1945. Si, son los criminales de guerra que, según el veredicto de los pueblos, debieron ser apartados del poder y castigados.

Solamente algunos fabricantes de armas fueron condenados por los tribunales militares norteamericanos a pequeñas penas, las cuales, por intercesión del gobierno de Bonn, no fueron cumplidas. Los principales responsables de los crímenes de guerra y nazis; los directores de la IG-Farben, Flick, Krupp y otros fabricantes de armamento forman parte ahora del grupo de hombres más poderoso de la Alemania occidental. A través de las agrupaciones patronales dirigidas por ellos determinan en su propio beneficio la política interior y exterior revanchista y agresiva del Estado de Bonn, sin su consentimiento el gobierno germanooccidental no da ningún paso decisivo.

En la Unión Federal de la Industria Alemana (BDI), organización sucesora de la fascista «Unión del Reich de la Industria Alemana», hay 38 asociaciones centrales reunidas. A ellas pertenecen aproximadamente 400 asociaciones especializadas. Presidente de la BDI es Fritz Berg, un empresario medio de Westfalia que en 1949 tuvo que prestar su nombre para encubrir la ya entonces realizada restauración del dominio de los monopolios armamentistas. Entre los vicepresidentes se encuentran Wilhelm Alexander Menne, miembro del consejo de dirección de Farbwerke Hoechst AG (IG-Farben), Otto A. Friedrich, presidente del consejo de dirección de la Phoenix-Gummiwerke AG y consejero de la Benzin-Petroleum GmbH, así como Hans Günther Sohl, presidente del consejo de dirección de la empresa siderúrgica August Thyssen AG y consejero del Banco Alemán.

La Unión Federal de Asociaciones Patronales Alemanas (BDA) reúne 55 asociaciones centrales especializadas y regionales «político sociales». De ella forman parte más de 850 asociaciones patronales de la industria, del comercio, de la banca y seguros, del transporte y de otras.

De 1953 hasta 1964 fue su presidente H. C. Paulssen, dirigente de la economía de guerra de Hitler, un antiguo prohombre de la industria fascista de guerra, representante del Banco Alemán y director general de la Aluminiumindustrie Singen AG. Su sucesor fue el encargado de la IG-Farben y ministro de la energía atómica, retirado Siegfried Balke. De los 22 miembros de la presidencia de la unión, 14 representan a los monopolios armamentistas que fueron señalados después de la segunda guerra mundial como consorcios de criminales de guerra.

Los fines de todas estas asociaciones son, pues, los mismos que hace 50 años. La economía de armamento o, con otras palabras, la preparación de la guerra, fue organizada oficialmente ya en 1955. En el informe de negocios de la BDI 1955/56, página 178 se dice:

«Con la convicción de que es conveniente y necesario poner al servicio del potencial bélico tan pronto como sea posible todos los recursos de la industria y todas las experiencias, él ha puesto a disposición de ello sus órganos económicos de defensa y suministrado valiosos comprobantes para sus dictámenes.»

DE NUEVO EN LOS NEGOCIOS DE ARMAMENTO

Las investigaciones del Instituto Alemán de Economía de Berlín (DWI-informe Nº 9/1963 y Nº 2/1964) dieron por resultado que ya a finales de 1964, 109 empresas germanooccidentales participaban directamente en la producción de armamento. Entre esas empresas está el Rheinstahl-Konzern, aliado al grupo IG-Farben, el cual es el consorcio de acero germanooccidental más implicado en la industria de armamento.

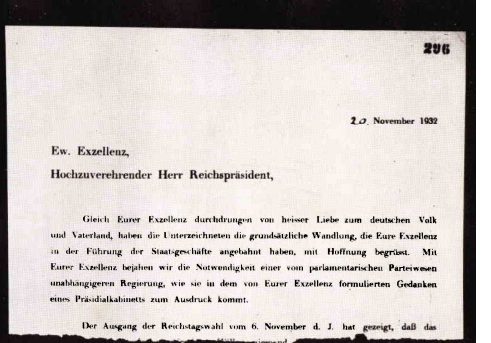

296

2. November 1932

Ew. Exzellenz,

Hochzuverehrender Herr Reichspräsident,

Gleich Eurer Exzellenz durchdrungen von heisser Liebe zum deutschen Volk und Vaterland, haben die Unterzeichneten die grundsätzliche Wandlung, die Eure Exzellenz in der Führung der Staatsgeschäfte angebahnt haben, mit Hoffnung begrüsst. Mit Eurer Exzellenz bejahen wir die Notwendigkeit einer vom parlamentarischen Parteiwesen unabhängigeren Regierung, wie sie in dem von Eurer Exzellenz formulierten Gedanken eines Präsidialkabinetts zum Ausdruck kommt.

Der Ausgang der Reichstagswahl vom 6. November d. J. hat gezeigt, daß das

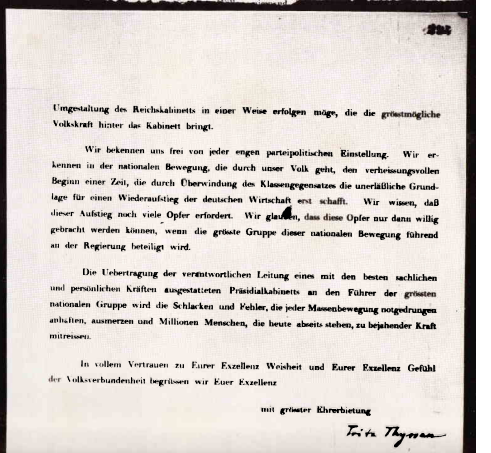

297

Umgestaltung des Reichskabinetts in einer Weise erfolgen möge, die die grösstmögliche Volkskraft hinter das Kabinett bringt.

Wir bekennen uns frei von jeder engen parteipolitischen Einstellung. Wir erkennen in der nationalen Bewegung, die durch unser Volk geht, den verheissungsvollen Beginn einer Zeit, die durch Überwindung des Klassengegensatzes die unerläßliche Grundlage für einen Wiederaufstieg der deutschen Wirtschaft erst schafft. Wir wissen, daß dieser Aufstieg noch viele Opfer erfordert. Wir glauben, dass diese Opfer nur dann willig gebracht werden können, wenn die grösste Gruppe dieser nationalen Bewegung führend an der Regierung beteiligt wird.

Die Uebertragung der verantwortlichen Leitung eines mit den besten sachlichen und persönlichen Kräften ausgestatteten Präsidialkabinetts an den Führer der grössten nationalen Gruppe wird die Schlacken und Fehler, die jeder Massenbewegung notgedrungen anhaften, ausmerzen und Millionen Menschen, die heute abseits stehen, zu bejahender Kraft mitreissen.

In vollem Vertrauen zu Eurer Exzellenz Weisheit und Eurer Exzellenz Gefühl der Volksverbundenheit begrüssen wir Euer Exzellenz

mit grösster Ehrerbietung

Fritz Thyssen

Berlin, den 1. Juni 1933.

Hitler-Spende der deutschen Wirtschaft

I.

...zahlreichen Einzelsammlungen der verschiedensten Stellen und Verbände der NSDAP ...ter dem Namen „Adolf Hitler-Spende der deutschen Wirtschaft" eine zentrale Sammlung ...r deutschen Wirtschaft ins Leben gerufen. Die Leitung der Spende liegt in den Händen eines ...ss sich aus Vertretern der beteiligten Wirtschaftszweige zusammensetzt. Den Vorsitz des ...t Herr Dr. Krupp von Bohlen und Halbach (Anschrift: Berlin W 35, Königin-Augusta-...ichsverband der Deutschen Industrie) übernommen.

...rtschaftszweige haben sich verpflichtet, innerhalb eines Jahres, und zwar in der Zeit vom ...s zum 31. Mai 1934, einen bestimmten Betrag in einer für sie jeweils zweckmäßigen Form ...d die gesammelten Gelder an das Kuratorium abzuführen.

...ichsverband der Deutschen Industrie und die Vereinigung der Deutschen Arbeitgeberverbände ...n angeschlossenen Verbände und Firmen auf, mit allen ihnen zur Verfügung stehenden Mitteln ...s zu unterstützen. Wir erwarten die tatkräftige Mitarbeit aller unserer Organisationen und ...nungen und den persönlichen Einsatz ihrer Führer. Es gilt, schnell und großzügig zu handeln, ...ng einfach und sparsam zu gestalten und alle bürokratischen Hemmungen zu vermeiden.

...laufende Sonderabmachungen sind in die allgemeine Sammlung einzufügen.

...gen und Zuschriften sind an die Geschäftsführung der Industriesammlung zu richten. Abdrucke ...ndschreibens stehen auf Anforderung in beliebiger Menge zur Verfügung.

Reichsverband der ...schen Industrie
...on Bohlen und Halbach.

Für die Vereinigung der Deutschen Arbeitgeberverbände
gez. Köttgen.

Duplikat

...olf-Hitler-Spende der deutschen Wirtschaft

...nigung
...086867

Dresdner Bank

Berlin

...der „Adolf-Hitler-Spende der deutschen Wirtschaft" mit einem Betrag von ...einhundertzwanzigtausend - - - - Reichsmark beteiligt.

...Juni 1934

Das Kuratorium

Sammlungen bei den Betrieben dieser Beschränkung sind allen Angehörigen Deutschlands und Kurzbedingungen der NSDAP von der Zustellung der NSDAP verboten, wenn der Inhaber der Beschränkung die entsprechenden Zahlungsbeträge (siehe Sammlungsverbot) vorlegen kann.

Deutschlandsbund der NSDAP Berlin

TABLA 2

Odpis

DOCUMENT No. NI - 8799

Z.A.- Buero - 1. Okt. 1938.

Telegramm

30. September 1938.

An den Fuehrer und Reichskanzler Adolf Hitler

Berlin

Unter dem Eindruck der von Ihnen mein Fuehrer erreichten Heimkehr Sudetendeutschlands ins Reich stellt Ihnen die I.G.Farbenindustrie Aktiengesellschaft zur Verwendung fuer das sudetendeutsche Gebiet einen Betrag von einer halben Million Reichsmark zur Verfuegung.

Hermann Schmitz

Herrn Geheimrat Schmitz
Herrn Dr. Ilgner
Direktionsabteilung
Z.A.- Buero, Frankfurt a.M.

Z oryginałem zgodny
Jan Sehn

/Tom I.G.d.*51, k. 26 akt procesu
w sprawie I.G. Farbenindustrie/.-

TABLA 3

Wirtschaftsgruppe Privates Bankgewerbe
— Centralverband des Deutschen Bank- und Bankiergewerbes —

Kurzanschrift: Bankiercentrale
Postscheckkonto Berlin 86 070

BERLIN NW 7, den 31. August 1939
Dorotheenstr. 6
Fernruf: 16 35 81

Manuskript nur für die Mitglieder!

Rundschreiben Nr. 154
(im Anschluß an Rundschr. Nr. 151)

Streng vertraulich!

Betrifft: **Wichtige Einzelmitteilungen.**

1 Vermögensbeschlagnahmen
a) unter Aberkennung der deutschen Staatsangehörigkeit
b) auf Grund von Steuersteckbriefen.
2 Sonderdrucke und Vordrucke.
3—4 Verlustmeldungen.

An unsere Mitglieder!

1. Vermögensbeschlagnahmen (Nr. 154 v. 31. August 1939)

a) unter Aberkennung der deutschen Staatsangehörigkeit

Der Reichsminister des Innern hat im Einvernehmen mit dem Reichsminister des Auswärtigen durch Bekanntmachung vom 24. August 1939 (Deutscher Reichsanzeiger Nr. 196 vom 28. August 1939) die nachstehend aufgeführten Personen gemäß § 2 des Gesetzes über den Widerruf von Einbürgerungen und die Aberkennung der deutschen Staatsangehörigkeit vom 14. Juli 1933 (RGBl. I S. 480) der deutschen Staatsangehörigkeit für verlustig erklärt und die **Beschlagnahme ihres Vermögens** verfügt:

1. Adler, Eugen, geb. 2. 7. 1892 in Speyer.
2. Adler, Fanny Flora geb. Brandt, geb. 17. 8. 1894 in Odenheim.
3. Adler, Alfred, geb. 28. 12. 1922 in Künzelsau.
4. Adler, Ruth Dina, geb. 13. 8. 1924 in Künzelsau.
5. Becher, Ludwig Eugen, geb. 7. 12. 1898 in Kaiserslautern.
6. Becher, Elisabetha Editha Helene geb. Huber, geb. 5. 7. 1905 in Homburg/Saar.
7. Benario, Berta geb. Mannheimer, geb. 4. 9. 1901 in Böttingen (BA. Ochsenfurt).
8. Benario, Walter Max, geb. 3. 8. 1924 in Stuttgart.
9. Benjamin-Rasmussen, Helmut Detlef, geb. 31. 1. 1915 in Hamburg.
10. Berg, Ernst geb. 14. 5. 1886 in Obrigheim, Rheinpfalz.
11. Berg, Aloisia geb. Träger, geb. 9. 9. 1885 in München.
12. Chrzanowski, Paul Sally, geb. 16. 1. 1884 in Lassen (Kr. Graudenz).
13. Cohn, Leopold Israel, geb. 10. 5. 1878 in Duderstadt-Eichsfeld.
14. Conwig (früher Cohn), Kurt, geb. 16. 10. 1890 in Culmsee (Kr. Graudenz).
15. Conwig, Frieda Lina geb. Eckardt, geb. 14. 1. 1900 in Plauen i. V.
16. Dahl, Karl Israel, geb. 3. 5. 1890 in Bielefeld (RB. Minden).
17. Dahl, Margarete geb. Weil, geb. 2. 2. 1897 in Krefeld (RB. Düsseldorf).
18. Dahl, Elisabeth, geb. 12. 5. 1923 in Krefeld.
19. Dahl, Berta, geb. 28. 7. 1926 in Krefeld.
20. Derenberg, Martha Louise Sara geb. Warburg, geb. 12. 3. 1879 in Hamburg.
21. Dessauer, Hellmuth Israel, geb. 24. 9. 1900 in Heringen (Kr. Hersfeld).
22. Dessauer, Paula geb. Baumgart, geb. 7. 10. 1899 in Völkershausen/Rhön.
23. Dessauer, Gerhard, geb. 7. 1. 1927 in Heringen (Kr. Hersfeld).
24. Eckmann, Marcus gen. Max, geb. 16. 1. 1866 in Schmalkalden.
25. Eckmann, Agnes Gretchen geb. Rosenbaum, geb. 7. 4. 1875 in Hamburg.
26. Eckmann, Walter Hans, geb. 13. 3. 1900 in Hamburg.

— 1 —

DEUTSCHE BANK

Vorstand

S. 5/38

Berlin, den 14. Januar 1938

An die

Direktionen unserer Filialen (Kopfstellen)

Umwandlung nichtarischer Firmen

Wir haben uns in letzter Zeit wiederholt mit Ihnen über die Behandlung unserer nichtarischen Engagements unterhalten und Ihnen erst vor einigen Tagen mitgeteilt, wie wir die künftige Entwicklung dieser Firmen beurteilen. Wir hörten darauf von Ihnen, dass Sie in dauernder Fühlungnahme mit diesen Unternehmen stehen und sich auf deren Wunsch bei der Arisierung zur Verfügung gestellt bzw. die Absicht haben, dies zu tun.

Da wir bisher nur einen Ueberblick über diejenigen nichtarischen Firmen Ihres Filialbezirks erhielten, die zu Ihren debitorischen Kunden zählen, dagegen nur wenig über Ihre nichtarische kreditorische Kundschaft unterrichtet sind, bitten wir Sie, uns eine weitere Aufstellung Ihrer nichtarischen debitorischen und kreditorischen Kundschaft und zwar derjenigen, die für die Arisierung in Frage kommt, zu übermitteln. Hierbei interessiert uns im einzelnen, wieweit der Arisierungsprozess des betreffenden Unternehmens gediehen ist und wieweit Sie selbst hierbei mitwirken. Der Zweck dieser Aufstellung soll für uns sein, hier im Hause zu überlegen, ob wir Sie in Anbetracht der täglich bei uns eingehenden zahlreichen Anfragen und der hierbei entstehenden Uebersicht bei Ihren Bemühungen unterstützen können, wobei wir selbstverständlich Wert darauf legen, dass die unmittelbaren Verhandlungen auch in Zukunft von Ihnen geführt werden.

Die ganze Angelegenheit muss vorsichtig und mit Ueberlegung behandelt werden und erfordert viel Geschick, damit nicht durch taktisch unrichtige Behandlung Verärgerungen und Verstimmungen ausgelöst werden, die, wie wir schon erfahren mussten, zu Folgerungen bezüglich des Geschäftsverkehrs geführt haben; das muss natürlich vermieden werden.

— 2 —

Geheim! 1

1. Dies ist ein Staatsgeheimnis im Sinne des § 88 RStGB.
2. Weitergabe nur verschlossen, bei Postbeförderung als „Einschreiben".
3. Aufbewahrung unter Verantwortung des Empfängers unter gesichertem Verschluß.

FARBENINDUSTRIE AKTIENGESELLSCHAFT
WIRTSCHAFTSPOLITISCHE ABTEILUNG

Berlin NW 7, den 17.1.1945
Unter den Linden 78

H. 21/21

45 Exemplare

...n Geheimrat Dr. Schmitz	Heidelberg
...n Direktor Dr. Jlgner	Berlin NW 7
...n Direktor Dr. von Schnitzler	Frankfurt/Main
...n Direktor Haefliger	Berlin NW 7
...n Generalkonsul Wilhelm R. Mann	Waitzacker/Weilheim
...n Direktor Dr. Oster	Berlin NW 7
...n Direktor Otto	Berlin SO 36
...n Kommerzienrat Waibel	Frankfurt/Main
...n Direktor van Beek	Premnitz/Westhavelland
...n Direktor Bergwardt	Frankfurt/Main
...n Direktor Dr. Grobel	Homberg Bez. Kassel
...n Direktor von Heider	Frankfurt/Main
...n Direktor Dr. Kugler	Frankfurt/Main
...n Direktor Uhl	Berlin SO 36
...n Direktor Dr. Anderhub, Kalle & Co. Aktiengesellschaft	Wiesbaden-Biebrich
...n Direktor Hanser, Stickstoffsyndikat G.m.b.H.	Berlin-Schöneberg
...n Generaldirektor Prof. Dr. Paul Müller, D.A.G.	Troisdorf/ Bez. Köln

...). Berlin NW 7 nach internem Verteiler

...g a r n / Stand der deutsch-ungarischen Wirtschaftsbeziehungen

...grund verschiedener Besprechungen, die wir in den letzten Tagen mit ...lichen Stellen hatten, können wir Ihnen über den Stand der deutsch-...arischen Wirtschaftsbeziehungen folgende streng vertrauliche Angaben ...chen:

Räumung und Verlagerung ungarischer Industrie-Anlagen und Wirtschaftsgüter.

Die durch die Kriegsentwicklung entstandene Notwendigkeit, ungarische Industrie-Anlagen und Wirtschaftsgüter vor dem Zugriff des Feindes zu retten, hat das Problem der Räumung dieser Anlagen und Güter und ihrer Verlagerung ins Reich in den Vordergrund aller zwischen Deutschland und Ungarn schwebenden Probleme gerückt. Die notwendigen Aktionen laufen bekanntlich bereits seit längerer Zeit. Um die mit der Räumung und Verlagerung zusammenhängenden Arbeiten zu systematisieren und die sich aus dieser Überführung ungarischer Industrie-Kapazitäten ergebenden wirtschaftspolitischen und finanziellen Konsequenzen soweit wie möglich klar zu stellen, wurden in der Zeit vom 4. bis 6. Januar Verhandlungen zwischen der deutschen und ungarischen Regierung gepflogen, deren Ergebnis in einem "Abkommen über die

- 2 -

TABLA 6

B e k a n n t m a c h u n g

Betreff:
Ostarbeiter!

Beim Einsatz der in einigen Tagen bei uns eintreffenden Ostarbeiter ist von unserer Gefolgschaft auf das allerstrengste zu beachten, dass jeder, nicht durch den Arbeitseinsatz bedingte Umgang mit den Ostarbeitern untersagt ist!

Verstösse gegen diese Anweisung werden auf das allerhärteste, sogar mit dem Tode bestraft!

Wir erwarten von unserer Gefolgschaft die notwendige Disziplin und hoffen, dass keiner unserer Männer und Frauen von den genannten Strafen betroffen wird.

Leipzig, 3.7.42
BI Sz./30

abzunehmen: 30.7.42

Langbein-Pfanhauser Werke
Aktiengesellschaft

TABLA 7

Hermsdorf-Schomburg-Isolatoren-Gesellschaft
Hermsdorf/Thür.

Mitteilung

Abzulegen unter Akten:

an Herrn: Dir. Fetzsch
Abteilung:

Betrifft Gegenstand:
Aktion 20. Februar 1943

von Abteilung: Lohnbüro

am: 17.5.43 durch: Schl./Schf.

Erledigungsvermerk

Auf Grund vorstehender Aktion wurden am 19.?.43 die nachstehend namentlich aufgeführten deutschen Gefolgschaftsmitglieder:

Richard Reigner
Walter Knappe
Willi Tischendorf
Kurt Voigt I

sowie 18 Ostarbeiter und ? Ostarbeiterinnen und am
9.4.43 Walter Bärwolf
Heinrich Hegethoff
Walter Trömmler

ferner 2 Ostarbeiter und 3 Ostarbeiterinnen durch die Gestapo in Weimar verhaftet.

Hermsdorf-Schomburg-Isolatoren-Gesellschaft
ZWEIGNIEDERLASSUNG ... FABRIK KAHLA
Personal- u. Lohnabteilung.

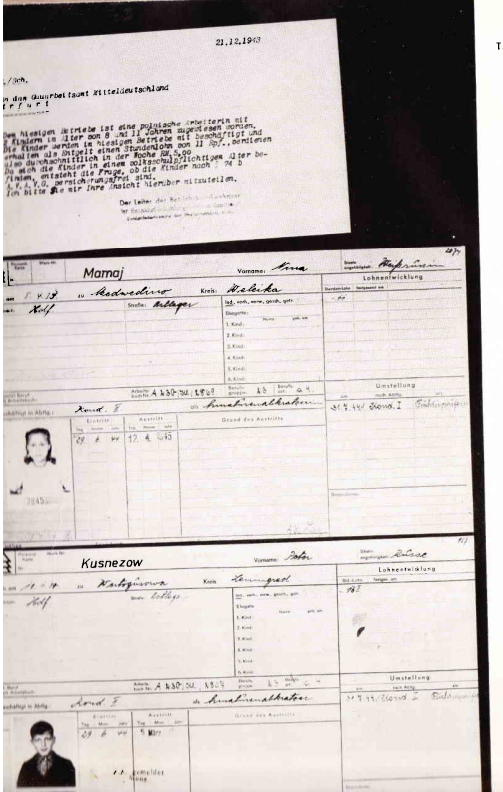

La producción de substancias químicas de guerra, explosivos y combust especiales (combustibles para cohetes y reactores) está dominada por los sores del consorcio de criminales de guerra de la IG-Farben (BASF, Bay Hoechst), del consorcio Flick (Dynamit Nobel AG) y del consorcio K (Wasag-Chemie AG y Nitrochemie GmbH).

En la investigación y producción de materias químicas de guerra colab estrechamente las fábricas de colorantes Bayer AG, Leverkusen, sucesora IG-Farben, firmas norteamericanas y entidades militares. Según convenios nacionales, especialmente según la Convención de Ginebra sobre substa químicas de guerra, Alemania occidental tiene prohibido producir substa químicas de guerra. La compañía Bayer se desentiende de las obligacione derecho internacional al realizar la mayor parte de sus trabajos en este s en territorio de los EE. UU. aprovechándose de que éstos no han ratificad acuerdos de la Convención de Ginebra sobre gases químicos de guerra. Con fin las fábricas de colorantes Bayer crearon en 1951 una filial americana, la magro Corporation» en Kansas City en el Estado de Missouri. Esta comp dispone de las grandes experiencias que su casa central adquirió en dos gu mundiales y actualmente suministra gases de guerra al ejército de los Est Unidos.

La «Chemagro Corporation», en la que junto a los americanos trabajan bién especialistas germanooccidentales colabora estrechamente con el »US A Chemical Corps« e influye directamente a la estrategia química del ejé norteamericano. De esta manera la Bayer AG germanooccidental tiene pa pación directa en la guerra química de los EE. UU. contra el pueblo de Viet Además del beneficio económico que obtiene la Bayer AG con la venta de p tes y licencias a los EE. UU., dispone de un buen campo de pruebas para ex mentar en la práctica sus descubrimientos en esta especialidad.

Bajo la dirección de los especialistas Dr. Schrader y Dr. Wirth, y con el texto de la protección de las plantas y de la lucha contra los insectos, la B AG realiza también en Alemania occidental investigaciones, ensayos y desa llos para la química de guerra. En los laboratorios de la Bayer AG en Wup tal-Elberfeld y en el Instituto biológico de Leverkusen bajo el más est secreto se estudian actualmente determinadas combinaciones de fósforo, tienen un alto efecto tóxico en el sistema nervioso de los seres de sangre cali Las fábricas de insecticidas y herbicidas de la Bayer AG están hoy en cond nes de poder producir substancias químicas que, medidas por su efecto, sup en mucho al tristemente célebre Zyclon B. El cambio a la producción de g venenosos requiere como máximo un día. (Véase »France Nouvelle«, París, 3 junio de 1965)

A la esfera del consorcio Flick pertenecían según datos del 31 de dicie de 1962, 15 sociedades anónimas, 39 sociedades de responsabilidad limita

explotación de los prisioneros de los campos de concentración y de los trabajadores forzados extranjeros. En el acto celebrado con motivo de la inauguración de la fábrica de Auschwitz, Ambros confirmó la estrecha colaboración con la dirección del campo de concentración. En una carta calificaba de «beneficiosa» la «nueva amistad con la SS». Esta amistad ocasionó por lo menos 370.000 víctimas sólo en la fábrica Buna de Auschwitz y en las fábricas secundarias IG pertenecientes a ella. Ambros se reunió muchas veces con Höss, el comandante del campo de concentración, coordinaba el trabajo común con la SS e inspeccionaba el campo de concentración de Auschwitz. Hizo afluir al campo de concentración grandes medios financieros, materiales de construcción etc., con lo que consiguió hacer de éste el mayor campo de exterminio.

Como jefe principal de la fábrica y miembro del comité técnico, confirmó Ambros la solicitud de un crédito para la construcción de un campo de concentración propio de la IG en Monowitz, así como para erigir cárceles y edificios de la Gestapo en los terrenos de la fábrica Buna de Auschwitz. A él le era enviada toda la correspondencia de la fábrica de Auschwitz. Ambros tenía conocimiento de las inhumanes condiciones de vida y de trabajo de los prisioneros, de los cuales era responsable la IG-Farben. Él sabía del empleo de prisioneros en las fábricas secundarias en los alrededores de Auschwitz y del comercio con los bienes de los judíos asfixiados por gas en la fábrica Buna. Visitaba a Himmler y acordaba con él el empleo de los prisioneros. Ambros mismo confesó bajo juramento en Nuremberg, (NG, IG-Farben-Prozess, NI 9542) haber tenido conocimiento de la quema de prisioneros ya en la primavera de 1942.

También en el saqueo de países extranjeros tenía Ambros las manos. Como miembro de la presidencia de la Comisión técnica intervino en la incorporación de la industria química polaca y francesa a la esfera de dominio de la IG-Farben.

Por esos «méritos» fue condecorado por los fascistas con la «Cruz de Caballero con Cruz de Mérito de Guerra».

Ambros, que fue condenado por el Tribunal militar norteamericano en Nuremberg como criminal de guerra, quedó en libertad muy pronto por intervención del gobierno de Bonn, ya que, como experto en armamento, era imprescindible para la militarización de la Alemania occidental.

AL MISMO RANGO QUE LOS COMANDANTES DE AUSCHWITZ

como miembro del consejo de dirección de la Ruhrchemie AG de propiedad federal y de otras grandes empresas químicas, es un prominente experto en economía del Estado de Bonn. En la «Semana de la Fraternidad» que como todos los años, dice que, en memoria especialmente de las víctimas judías de la barbarie nazi, celebró el Estado de Bonn, en marzo de 1964, le fue otorgada a Bütefisch,

por el presidente federal germanooccidental Lübke, la «Gran Cruz de Mérito de la Orden de la República Federal Alemana». Pero esa condecoración le fue retirada el 25 de marzo de 1964. Esto se debió a que el día 19 de ese mismo mes del mismo año, el profesor Jürgen Kuczynsky de la RDA, como perito en el proceso de Auschwitz en Francfort, había demostrado la complicidad de Bütefisch en el asesinato de muchos miles de judíos, y a la enorme masa de protestas que se levantaron tanto en toda Alemania como en el extranjero.

El Ing. Dr. Heinrich Bütefisch era uno de los más influyentes representantes de la IG-Farben en el Estado fascista. Era miembro de la dirección de la Comisión tecnica y subdirector del sector I de la IG-Farben (productos químicos, explosivos y plásticos). Bütefisch representó al consorcio IG-Farben en los consejos de administración y presidencias de numerosas empresas de la industria química y de la minería del país y extranjeras.

En el aparato estatal fascista fue colaborador de la Inspección general de la industria química y encargado general de la producción de aceite adjunta al Ministerio de Armamento fascista.

Como SS-Obersturmbannführer (jefe de batallón de la SS), del mismo rango que el comandante del campo de concentración de Auschwitz, Höss, Bütefisch representó al consorcio IG-Farben en el «Círculo de amigos del Reichsführer-SS». En calidad de tal, llevó las negociaciones decisivas con el SS-Obergruppenführer (primer jefe de sección de la SS), Wolff, sobre las condiciones del empleo de prisioneros en Auschwitz, al mismo tiempo era el responsable principal del departamento de síntesis de la fábrica IG-Farben de Auschwitz. Así, por ejemplo, fijaron el precio de 4 marcos para los prisioneros capacitados y de 3 marcos para los no capacitados. (Véase tabla 9)

Como responsable del departamento de síntesis de la fábrica IG, Bütefisch estuvo en Auschwitz muchas veces. Obtuvo información sobre todos los asuntos que convenían a la fábrica de Auschwitz. En su declaración jurada (NG, IG-Farben-Prozess, NI 4182) confirmó que el programa sobre el establecimiento en Monowitz del propio campo de concentración de la IG, fue confirmado y proseguido por él. También estaba informado de la enorme ayuda material y financiera que la IG daba al campo de concentración de Auschwitz.

Hitler lo nombró en 1939 dirigente de la economía de guerra y le otorgó más tarde «la Cruz de Caballero con Cruz de Mérito de Guerra».

En el proceso de los criminales de guerra ante el Tribunal militar norteamericano contra la IG-Farben en Nuremberg, fue condenado solamente a seis años de cárcel los que solamente cumplió en parte por intercesión del gobierno de Bonn, para ser puesto, como experto en armamento, al servicio de la Ruhrchemie AG de propiedad federal.

DIRECTOR DE LA FÁBRICA DE LA MUERTE EN AUSCHWITZ

miembro del consejo de dirección de la Scholven-Chemie AG (IG-Farben-Konzern) y posesor de otros cargos de consejos de control y consultivos.

El Ing. Dr. Walther Dürrfeld era antes de 1945 director del consorcio IG-Farben. Cargó con la responsabilidad del proyecto de construcción en Auschwitz. Dürrfeld fue uno de los agentes que en la primavera de 1941 llevaron con el SS-Obergruppenführer Wolff en Berlín, las negociaciones sobre el empleo en masa de prisioneros en Auschwitz.

Todos los detalles del empleo de prisioneros de los campos de concentración y de colaboración con la SS en Auschwitz, los reglamentaba Dürrfeld con el comandante del campo de concentración Höss (véase tabla 9); se reunia con él, lo visitaba en el campo de concentración y tenia buenas relaciones con su familia. Los primeros convenios con el comandante del campo de concentración los hizo ya el 27 de marzo de 1941 en Auschwitz.

El campo de concentración de la IG en Monowitz fue construido por gestiones de Dürrfeld. La IG era responsable de la alimentación, alojamiento y condiciones de trabajo de los prisioneros. Por su constante exigencia a la SS de poder deshacerse de los prisioneros débiles y de emplear solamente los fuertes y sanos, es Dürrfeld en gran medida responsable de la sistemática selección de prisioneros que se hacía en el campo de concentración de Monowitz. Los seleccionados eran asesinados inmediatamente después en las cámaras de gases de Birkenau.

Dürrfeld mismo hacía acto de presencia en el campo Monowitz donde, según declaraciones de antiguos prisioneros, fueron seleccionadas de 1.000 a 2.000 personas para ser llevadas a las cámaras de gas. Dürrfeld es cómplice de las selecciones que se hacían entre los que por enfermedad debían permanecer por tres o cuatro semanas en la enfermería de Monowitz. Dispuso en una sesión con los médicos SS, Entress y Wirtz, en febrero de 1943, que el plazo de baja por enfermedad se diera lo más corto posible. Por las condiciones de vida existentes, esa exigencia obligó a mantener una selección sistemática.

Sobre Dürrfeld, como director de la IG-Farben, recae la responsabilidad de la extenuación de los hombres en Monowitz. Los informes de las entradas y salidas en el campo de concentración de Monowitz le eran enviados diariamente. Prisioneros que prestaban servicio en la oficina del campo de concentración confirmaron que en el registro de muertos en el campo de concentración de Monowitz y en los campos adyacentes había en 1945, 370.000 fichas. Por orden de Dürrfeld, la IG-Farben en Auschwitz realizó un voluminoso comercio con vestidos y otros objetos de los asesinados.

En el proceso IG-Farben en Nuremberg, Dürrfeld, en su calidad de acusado principal fue condenado sólo a ocho años de cárcel. También él cumplió sólo una reducida parte de la condena por la intercesión del gobierno de Bonn.

Abs Hermann — NIÑOS SOVIÉTICOS TORTURADOS HASTA LA MUERTE

hoy: *director general, presidente del consejo de dirección del Banco Alemán; presidente del consejo de control de la Badische-Anilin und Sodafabrik AG, consorcio sucesor de la IG-Farben; vicepresidente de los Deutsche Bundesbahn (ferrocarriles de la República Federal Alemana); vicepresidente del consejo de administración del Instituto de crédito para la reconstrucción; presidente y miembro de más de 40 consejos de dirección y de control; prominente representante en innumerables uniones de empresas y otras organizaciones en Alemania occidental. Funge como «ministro sin cartera de las finanzas de Bonn».*

En las fábricas, en las cuales el Dr. h. c. Hermann Abs figuraba en el consejo de administración antes de 1945, fueron explotados desconsideradamente los trabajadores forzados. (Abs era entonces director del Banco Alemán.) Qué medida alcanzó la explotación de gentes en esas fábricas, lo demuestra, por ejemplo, el que allí a los niños soviéticos y polacos se les forzó a trabajar hasta la muerte. El mismo médico del campo, Dr. Römer, de las empresas unidas Glanzstoff-Fabrik AG, Wuppertal-Elberfeld, y la Werk Elsterberg, se opuso enérgicamente a que fuera empleada una niña de diez años subalimentada, porque como él escribió, el seguir empleando a esa niña significaría cometer un infanticidio. A Herman Abs, presidente del consejo de inspección de esa fábrica, no le interesaba el número de niños que perecían, lo importante era que con el trabajo infantil las ganancias aumentaban.

«Abs era el director espiritual del infame Banco Alemán que unía a una descomunal concentración de poder económico la participación activa en la criminal política del régimen nazi. El Banco Alemán de Hermann Abs negociaba como institución principal del gobierno alemán y servía a la penetración económica en los Estados satélites y en los países ocupados de Europa... Abs puso toda su fuerza al servicio de la extensión del dominio sobre Europa.» (OMGUS-Office of Military Government of the USA, informe de noviembre de 1946, págs. 2, 5, 51, 171 y siguiente; Einheit, Berlín 1951, cuaderno 17, pág. 1235 y siguiente)

Después de la segunda guerra mundial Hermann Abs fue condenado en ausencia, en Jugoeslavia, a 15 años de trabajos forzados; no ha cumplido su condena. Como consejero de finanzas, bajo la protección anglo americana, pudo, ya en 1950, realizar oficialmente tareas internacionales del Estado como miembro del Consejo técnico económico en la Comisión del Plan Schumann.

En los años siguientes, como director del banco monopolista más grande de la Alemania occidental se dedicó a la restauración del capital financiero alemán y hace las veces de ministro sin cartera en las finanzas de Alemania occidental. Por ejemplo, la delegación germanooccidental a la Conferencia de Londres sobre las Reparaciones, 1951/52, no fue dirigida por el ministro de Finanzas de la Alemania occidental sino por Hermann Abs.

Este criminal de guerra fue galardonado ya en el año 1953 con una de las más altas condecoraciones germanooccidentales, la Gran Cruz Federal del Mérito con Estrella, por su actividad en el restablecimiento del poder del capital financiero alemán en la República Federal.

También el régimen de Franco otorgó en 1960 una alta orden a Hermann Abs por sus méritos para con la España fascista.

COMISIONARIO DE GÖRING

uno de los monopolistas más influyentes del imperialismo alemán, quien, después de la guerra de rapiña fascista, pudo extender ampliamente su poder. Hoy Flick participa nuevamente en la producción de armamento de Alemania occidental. El se aseguró oportunamente concesiones estales sobre los yacimientos de uranio más importantes de Alemania occidental para no dejar escapar el negocio que representa el planificado armamento atómico germanooccidental.

Friedrich Flick logró acumular hace ya algunas décadas una enorme fortuna mediante desenfrenadas especulaciones a costa del pueblo alemán. El apoyó con la constante entrega de grandes cantidades de dinero a los grupos más reaccionarios de la política alemana. Ya en 1932 adelantó Flick al «Fondo especial Himmler» 100.000 marcos «para fines especiales». Al mismo tiempo, con los grandes industriales y banqueros alemanes firmaba una carta para Hindenburg en la que se pedía el nombramiento de Hitler como canciller del Reich.

Como «comisionario de Göring», así se hacía llamar él mismo, adquirió fabulosas riquezas con las medidas de «ariación» emprendidas por los fascistas. Durante la segunda guerra mundial tomó para sí en los países ocupados numerosos «encargos fiduciarios». En una carta dirigida a Göring el 1 de noviembre de 1940 pedía Flick una gran parte de la industria del hierro de Lorena. Esta petición fue atendida solícitamente por Göring.

En la «beneficiación» de las siderúrgicas de Ucrania, así designaba Hüttner, mandatario del consorcio Flick, ese robo a la Unión Soviética, Flick fue uno de los participantes. En las fábricas del consorcio Flick fueron empleados más de 40.000 trabajadores forzados extranjeros, prisioneros de los campos de concentración y prisioneros de guerra.

Los millones que le proporcionó la inflación después de la primera guerra mundial se convirtieron en miles de millones durante la segunda. Como dirigente de la economía de guerra y miembro del «Círculo de amigos de Himmler», hizo sucios negocios con la sangre de los pueblos.

Al finalizar la guerra estuvo Flick bajo la acusación de haber cometido crímenes de guerra y crímenes contra la humanidad como explotador de trabajadores esclavizados. Flick fue condenado en 1947 a siete años de prisión. Se le permitió, sin embargo, durante su permanencia en la prisión, ¡celebrar sesiones de consejo de dirección! y el 3 de febrero de 1951 se le dejó en libertad por intercesión del gobierno de Bonn.

Krupp Alfried hoy: SÍMBOLO DE LA «ECONOMÍA DE GUERRA»

figura de primera fila en los poderosos consorcios alemanes. Con un fabuloso programa de fabricación en más de 104 empresas, alcanza una cifra de transacciones de casi seis mil millones de marcos por año; en ello tiene una parte considerable el sector armamento.

Alfried Krupp von Bohlen und Halbach forma parte desde 1937 en la gerencia general del consorcio armamentista Krupp. Como presidente del consejo de inspección y más tarde como único propietario del gigantesco consorcio, tiene no poca participación en el desarrollo y fortalecimiento de la economía de guerra fascista. Su papel fue presentado de la siguiente manera por el acusador principal de los Estados Unidos de América ante el Tribunal internacional:

«Krupp von Bohlen —así como Alfried— prestó su nombre, su prestigio y su apoyo financiero para llevar al poder en Alemania al partido nazi con su claro y visible programa de desencadenar una guerra... Después de estallar la guerra —de la que son directamente responsables ambos Krupp, tanto Gustav von Bohlen como Alfried— ellos dirigieron la industria alem[illegible] intrigiendo tratados y contraviniendo el derecho internacional. Ellos emp[illegible]os forzados gentes traídas por la fuerza de casi todos los pa[illegible] mania... Existen pruebas suficientes de que bajo la su[illegible] servicio de Krupp se abusó de los trabajadores, de[illegible] namente, subalimentados y sobrecargados» (IM[illegible]

El acusador principal norteamericano llegó [illegible] que el *«consorcio Krupp es símbolo y be[illegible] amenazaron la paz en Europa».*

En los primeros cinco años de produc[illegible] sentar en cuenta un beneficio neto de [illegible] de guerra, 1944, la familia de crimin[illegible]

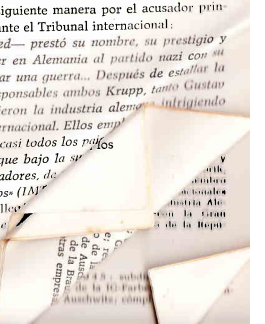

En los años siguientes, como director del banco monopolista más grande de la Alemania occidental se dedicó a la restauración del capital financiero alemán y hace las veces de ministro sin cartera en las finanzas de Alemania occidental. Por ejemplo, la delegación germanooccidental a la Conferencia de Londres sobre las Reparaciones, 1951/52, no fue dirigida por el ministro de Finanzas de la Alemania occidental sino por Hermann Abs.

Este criminal de guerra fue galardonado ya en el año 1953 con una de las más altas condecoraciones germanooccidentales, la Gran Cruz Federal del Mérito con Estrella, por su actividad en el restablecimiento del poder del capital financiero alemán en la República Federal.

También el régimen de Franco otorgó en 1960 una alta orden a Hermann Abs por sus méritos para con la España fascista.

COMISIONARIO DE GÖRING

uno de los monopolistas más influyentes del imperialismo alemán, quien, después de la guerra de rapiña fascista, pudo extender ampliamente su poder. Hoy Flick participa nuevamente en la producción de armamento de Alemania occidental. El se aseguró oportunamente concesiones estales sobre los yacimientos de uranio más importantes de Alemania occidental para no dejar escapar el negocio que representa el planificado armamento atómico germanooccidental.

Friedrich Flick logró acumular hace ya algunas décadas una enorme fortuna mediante desenfrenadas especulaciones a costa del pueblo alemán. El apoyó con la constante entrega de grandes cantidades de dinero a los grupos más reaccionarios de la política alemana. Ya en 1932 adelantó Flick al «Fondo especial Himmler» 100.000 marcos «para fines especiales». Al mismo tiempo, con los grandes industriales y banqueros alemanes firmaba una carta para Hindenburg en la que se pedía el nombramiento de Hitler como canciller del Reich.

Como «comisionario de Göring», así se hacía llamar él mismo, adquirió fabulosas riquezas con las medidas de «ariación» emprendidas por los fascistas. Durante la segunda guerra mundial tomó para sí en los países ocupados numerosos «encargos fiduciarios». En una carta dirigida a Göring el 1 de noviembre de 1940 pedía Flick una gran parte de la industria del hierro de Lorena. Esta petición fue atendida solícitamente por Göring.

En la «beneficiación» de las siderúrgicas de Ucrania, así designaba Hüttner, mandatario del consorcio Flick, ese robo a la Unión Soviética, Flick fue uno de los participantes. En las fábricas del consorcio Flick fueron empleados más de 40.000 trabajadores forzados extranjeros, prisioneros de los campos de concentración y prisioneros de guerra.

Los millones que le proporcionó la inflación después de la primera guerra mundial se convirtieron en miles de millones durante la segunda. Como dirigente de la economía de guerra y miembro del «Círculo de amigos de Himmler», hizo sucios negocios con la sangre de los pueblos.

Al finalizar la guerra estuvo Flick bajo la acusación de haber cometido crímenes de guerra y crímenes contra la humanidad como explotador de trabajadores esclavizados. Flick fue condenado en 1947 a siete años de prisión. Se le permitió, sin embargo, durante su permanencia en la prisión, ¡celebrar sesiones de consejo de dirección! y el 3 de febrero de 1951 se le dejó en libertad por intercesión del gobierno de Bonn.

Krupp Alfried hoy: SÍMBOLO DE LA «ECONOMÍA DE GUERRA»

figura de primera fila en los poderosos consorcios alemanes. Con un fabuloso programa de fabricación en más de 104 empresas, alcanza una cifra de transacciones de casi seis mil millones de marcos por año; en ello tiene una parte considerable el sector armamento.

Alfried Krupp von Bohlen und Halbach forma parte desde 1937 en la gerencia general del consorcio armamentista Krupp. Como presidente del consejo de inspección y más tarde como único propietario del gigantesco consorcio, tiene no poca participación en el desarrollo y fortalecimiento de la economía de guerra fascista. Su papel fue presentado de la siguiente manera por el acusador principal de los Estados Unidos de América ante el Tribunal internacional:

«Krupp von Bohlen —así como Alfried— prestó su nombre, su prestigio y su apoyo financiero para llevar al poder en Alemania al partido nazi con su claro y visible programa de desencadenar una guerra... Después de estallar la guerra —de la que son directamente responsables ambos Krupp, tanto Gustav von Bohlen como Alfried— ellos dirigieron la industria alemana intrigiendo tratados y contraviniendo el derecho internacional. Ellos emplearon en trabajos forzados gentes traídas por la fuerza de casi todos los países ocupados por Alemania... Existen pruebas suficientes de que bajo la supervisión de Krupp y al servicio de Krupp se abusó de los trabajadores, de que fueron tratados inhumanamente, subalimentados y sobrecargados» (IMT, tomo 1, pág. 148 y sig.)

El acusador principal norteamericano llegó al fondo de la verdad cuando dijo que el *«consorcio Krupp es símbolo y beneficiario de las fuerzas funestas que amenazaron la paz en Europa»*.

En los primeros cinco años de producción del armamento fascista Krupp pudo sentar en cuenta un beneficio neto de 500 millones de marcos. En el quinto año de guerra, 1944, la familia de criminales de guerra obtuvo, según consta en los

ros, un beneficio de más de 110 millones de marcos, ganados con la explo-ción de 250.000 seres humanos empleados en las 81 fábricas de Krupp, y de los ales perecieron docenas de miles en los campos de concentración propios del nsorcio.

No solamente es que en los campos de concentración propios de Krupp se ataba a la gente por millares trabajando, también Krupp obtuvo beneficios l campo de exterminio en masa de Auschwitz. Esto se deduce de una carta de Friedrich Krupp AG, a la IG-Farben, fechada el 8 de septiembre de 1942. En carta al criminal de guerra Dürrfeld del consorcio IG-Farben, se dice:

«Rogándole considere esto como confidencial participamos a Vd. que nuestra ma se dispone a montar en Auschwitz secciones para el acabado de elementos portantes de la industria de guerra, en lugares y con mano de obra puestos nuestra disposición por la SS...» (Archivo de la VEB Buna-Werk. Referencia: -Farben-Konzern)

En el proceso ante el Tribunal militar norteamericano en Nuremberg fue ndenado Krupp en 1948, por crímenes de guerra, a doce años de prisión y nfiscación de todos sus bienes. Ya en enero de 1951 fue sacado de la carcel y suspendió la confiscación de sus bienes a petición del gobierno de Adenauer. l gobierno de Bonn había escogido ya entonces al consorcio Krupp como pilar el rearme.

eones de los señores monopolistas

La gente de más íntima confianza de los consorcios de criminales de guerra el aparato estatal de la economía fascista desempeñan altas funciones de obierno en el Estado de Bonn.

EFE DE CONSTRUCCIÓN DE CAMPOS DE CONCENTRACIÓN

residente de la República Federal

Durante años pudo el Dr. Lübke presentarse ante el pueblo germanooccidental omo perseguido del régimen nazi, hasta que en el 1964, la RDA, con la presen-ación de documentos originales de la antigua dirección de la Gestapo en Stettin udo demostrar ante la prensa internacional que Heinrich Lübke fue, por lo menos desde 1940, hombre de confianza de la Gestapo. Como subdirector del Baugruppe Schlempp», éste era a comienzos de la guerra un estado mayor de onstrucción de armamento adjunto al «Inspector general de construcción para la capital del Reich», más tarde adjunto al ministro nazi de Armamento Speer, dentro del llamado «Jägerstab», participó Lübke en la construcción de un «campo especial de la policía secreta del Estado en Peenemünde». Lübke amenazó con enviar allí a los obreros que trabajaran de mala gana. El puesto de dirección de la Gestapo anotó, *«que en ulteriores arreglos sobre ese procedimiento... se puede recurrir a Lübke.» (Véase tabla 10)*

En 1934 recibió Lübke el primer favor del régimen de Hitler a base de una ley fascista sobre confirmación de sentencias. Una sala de lo criminal en la audiencia provincial de Berlín resolvió iniciar un proceso contra Lübke y cómplices por *«deslealtad, desaparición de documentos y otros graves delitos»*. Se subrayó explícitamente que *«el proceso no ha podid probar su inocencia ni probar que las sospechas son infundadas.»* (Véase tabla 11, Archivo principal de la provincia de Mecklemburgo. Referencia: Ministerio de Estado de Mecklemburgo, sede de la sociedad Bauernland AG, pág. 47)

Desde entonces Lübke forma parte de aquellos que apoyaron incondicionalmente al fascismo hasta su capitulación incondicional.

Como organizador de los proyectos militares más secretos e importantes de la jefatura fascista, era Lübke partícipe en gran medida del empleo masivo de prisioneros de los campos de concentración. Como subdirector del estado mayor de construcción Schlemp intervino en la construcción de los talleres de producción de las tristemente célebres armas V. ¡En los alrededores de Peenemünde dirigió personalmente 40 obras de construcción!

En 1944 le fue confiada a Lübke una tarea muy importante y muy secreta; la construcción del campo de concentración de Leau como filial del campo de concentración de Buchenwald. Para prevenir asoladoras pérdidas de las fuerzas aéreas nazis, se formó en la primavera de 1944 el Jägerstab. El «Jägerstab» fue encargado, por el criminal de guerra Speer, de la tarea de trasladar las fábricas de armamento de la industria aeronáutica, bombardeadas o en peligro de serlo, a lugares subterráneos, a fin de mantener la producción al máximo por todos los medios. En él fue incluido también el estado mayor de construcción Schlemp con su subdirector Lübke.

Lübke, como principal jefe de obras, exigió del estado mayor de construcción Schlemp, 2.000 prisioneros del campo de concentración de Buchenwald, los cuales fueron llevados a realizar pesados trabajos de transporte y con hormigón en Peissen, junto a Bernburg, bajo tierra, en dos turnos de doce horas cada uno. Los primeros prisioneros fueron alojados en tiendas de campaña a finales de agosto de 1944. Las ínfimas condiciones higiénicas propiciaron una epidemia de disentería, en la que perecieron muchos prisioneros. Para los demás prisioneros se hizo un campo de concentración bajo tierra, a 400 metros de profundidad. Aquí, bajo crueles condiciones se consumieron 500 hombres. En una sesión celebrada en los terrenos del campo de concentración de Leau, a comien-

...os de septiembre de 1944, y que dirigió Lübke, se expresó con satisfacción que *los trabajos, ahora en plena marcha, hacen progresos visibles.»* (Véase tabla 12, Archivo de la VEB Kaliwerk Bernburg. Referencia: Kali-Werk Friedenshall) La empresa ATG Leipzig, nombrada en el acta de esa sesión, pertenecía al criminal de guerra Flick.

Los muchos documentos originales existentes sobre la actividad del estado mayor Lübke en Leau, demuestran con claridad que Lübke estaba encargado de realizar el programa del «Jägerstab» con el trabajo forzado de los prisioneros de los campos de concentración, prisioneros de guerra y reclutados a la fuerza. Lübke consintió las criminales condiciones de vida y de trabajo a causa de las cuales perecieron cientos de polacos, franceses, italianos, soviéticos y alemanes. Hasta hoy, de la lista de muertos del campo de concentración de Buchenwald, se han dado a conocer 267 nombres, incluidos presos políticos, entre ellos 174 polacos, 58 franceses, 5 soviéticos y 18 italianos, de cuya muerte Lübke es en gran parte responsable.

«PROBADO» DIRIGENTE DE LA ECONOMÍA DE GUERRA

ministro federal y jefe de la Oficina de la cancillería federal, sucesor del asesino de judíos Globke condenado a cadena perpetua en la República Democrática Alemana. Ludger Westrick supera en poder a la mayoría de los ministros federales, no solamente porque desde su posición clave como jefe de la Oficina de la cancillería federal maneja los hilos, sino porque en todo este tiempo está al servicio de los magnates de la banca y de la industria de la Alemania imperialista.

Poco antes de subir el fascismo al poder el Dr. Westrick trabajaba para uno de los más grandes propulsores del fascismo, el más tarde criminal de guerra Krupp, como jefe de ventas del Konzern Vereinigte Stahlwerke (acerías reunidas) en el sudeste europeo.

Después de 1933 fue Westrick director general de las Vereinigte Aluminiumwerke AG, Berlín (VAW) (fábricas de aluminio unidas SA) que formaban parte de las Vereinigte Industriewerke AG (VIAG) (fábricas industriales unidas SA), teniendo así en sus manos la dirección de una industria extraordinariamente importante para el armamento fascista; para las fuerzas aéreas ante todo. Posteriormente Westrick se destacó en no menos de 27 cargos en consejos de dirección o administrativos, entre otras, en las Vereinigte Industriewerke AG, Berlín (empresas industriales reunidas SA) la Kreditgesellschaft AG Berlín (sociedad de créditos del Reich SA) y las Vereinigte Deutsche Metallwerke AG (fábricas metalúrgicas alemanas reunidas SA), Francfort del Meno, en preparativos de guerra primero secretos y después públicos. (Véase tabla 13, Deutsches Zentralarchiv Potsdam. Referencia: Ministerio de Economía del Reich, acta N° 11.709) Por esos «méritos» Westrick fue nombrado por Hitler dirigente de la economía de guerra y entró a formar parte del Consejo industrial para el desarrollo de aparatos para las fuerzas aéreas, compuesto por diez personas y subordinado a Göring.

En noviembre de 1941 escribía Westrick con todo énfasis en el periódico *«Der Deutsche Volkswirt»: «Mientras resuenen los clarines de guerra la industria metalúrgica ligera alemana tendrá sólo una tarea y un fin, al cual todas las medidas están y deben estar supeditadas: ¡El triunfo final de Alemania!»*

Poco después Westrick tomó parte en una sesión con el representante de Göring, el general y mariscal de campo Milch, donde se trató del reparto de los correspondientes sectores europeos entre los interesados por el aluminio. En los años 1941 y 1942, en negociaciones con apoderados de Francia y Hungría, Westrick exigió subordinar totalmente las reservas de materia prima a las necesidades del imperialismo alemán.

Más brutal aun fue el trato dado a los trabajadores forzados extranjeros y prisioneros de guerra en el consorcio VAW dirigido por Westrick. En el transcurso de la guerra ellos constituían más del 75 por ciento de la mano de obra ocupada en todas las fábricas del consorcio VAW. Según se desprende de un escrito del médico del campo de la fábrica de Lauta del consorcio VAW, fechado el 28 de agosto de 1942, allí fueron forzados a trabajar niños extranjeros hasta de 13 años de edad y mujeres extranjeras de 60 a 62 años. Padecían enfermedades crónicas y vegetaban en condiciones de trabajo y de vida inhumanas.

De ese terror fueron víctimas incontable número de personas. Según se deduce de los libros del registro civil de Lauta, allí fueron registradas cientos de defunciones. Las causas de defunción consignadas allí son, junto a la cínica formulación «debilidad física general», el suicidio dejándose arrollar por el tren de la fábrica, la «rotura del cráneo», la tuberculosis y otras enfermedades infecciosas y anémicas. Como motivo de la muerte de un trabajador forzado francés se anotó: *«tiroteado por ofrecer resistencia a un empleado de la gendarmería.»* En la lista de fallecidos figuran ciudadanos de casi todas las naciones europeas. (Véase tabla 14, libro de defunciones del registro civil de la ciudad de Lauta) La fábrica de Lauta era sólo una de las muchas fábricas de aluminio que estaban subordinadas a la autoridad de Westrick.

Después de 1945 el criminal de guerra Westrick fue empleado nuevamente por los monopolios como capitán de la economía. Ya en 1951 los consorcios de guerra lo ascendieron al puesto de secretario de Estado en el Ministerio federal de Economía. En 1963 Westrick sucedió a Globke en la Oficina de la cancillería federal de Bonn.

EL AMIGO DE HIMMLER

Presidente del Banco Federal Alemán

Karl Blessing formó parte, antes del 1945, del tristemente célebre «Circulo de amigos» de Himmler y fue nombrado por Hitler dirigente de la economía de guerra. En 1933 trabajó en el Banco Alemán del Reich, en 1934 entró en el fascista Ministerio de Economía del Reich como jefe de sección. En 1937 fue miembro del directorio del Banco del Reich y, más tarde miembro del consejo consultivo restringido del Banco Alemán del Reich. Desde ese puesto de confianza participó Blessing en gran medida en el finaciamiento, preparación y realización del armamento y en los preparativos de guerra.

Con su cooperación fundó Schacht, como presidente del Banco del Reich, ya en mayo de 1933, en Berlín y con la participación de los consorcios de armamento Krupp, Siemens, Rheinmetall y Deutsche Werke, la Metallurgische Forschungs-GmbH (Mefo) (Sociedad para la exploración metalúrgica Ltda.). Era una firma ficticia que posibilitó un amplio disfraz al rearme que en aquel entonces era aún secreto.

A través de su alto cargo tuvo entonces Blessing estrecha conexión con la IG-Farben-Industrie AG. Los de la IG-Farben caracterizaron a Blessing, en una carta dirigida a una firma sudafricana, *«como una de las personalidades más importantes en el Ministerio de Economía del Reich y uno de los más íntimos colaboradores de Schacht»*, refiriéndose con ello al importante papel de Blessing en el Estado nazi.

Blessing fue llamado constantemente a las deliberaciones de los círculos más importantes del fascismo, así como a la sesión de Göring del 11 de marzo de 1938 sobre la «reincorporación» de Austria. En la agenda de esa sesión, en la que Blessing tomó parte en calidad de referente general para asuntos del territorio de Austria en el directorio del Banco del Reich, figuraba, entre otras cosas, la política de «ariación» en Austria. En otra sesión, calificada por Göring como la más importante en el marco del Plan quatrienal, se refirió Blessing a la cuestión de abastecimiento de aceites minerales en el «Caso A». En diciembre de 1939 tuvo lugar, en el Cuartel general de la Wehrmacht, bajo la dirección del general Thomas, una consulta sobre cuestiones de armamento; aquí intervino Blessing en la discusión de cuestiones relativas al problema del transporte y sobre el de materias primas alardeando de haber participado él mismo en la creación de un sistema de vigilancia.

En enero de 1944, el director de la Oficina de planificación del encargado general para tareas de armamento, encargó al Banco de Dresde *«...de la constante observación y examen de las relaciones económicas en Suecia; del informe sobre la especial situación político comercial; de la información sobre personalidades extranjeras», etc. El encargado instruyó al Banco de Dresde: «El constante cambio de impresiones con Vd. y la colaboración exhaustiva se efectúa a través del señor Karl Blessing, director de la Continentale Oel AG, que ha tomado por encargo mío la coordinación y valoración de las propuestas e informes de los distintos colaboradores.» (NG, caso XI, acta Nº 422, doc. NI 2031)*

Pero Blessing no solamente tomó parte activa en la esclavización y saqueo de los países ocupados, sino ayudó también en la preparación de las planeadas agresiones a países neutrales.

Después de terminada la guerra (detenido por poco tiempo), Blessing fue recibido con los brazos abiertos por los monopolistas germanooccidentales y ya en 1957 ascendido al puesto de presidente del Banco Federal.

Vialon Karl Friedrich hoy: EL CONTABLE DE LOS ASESINOS SS

secretario de Estado en el Ministerio Federal de Bonn para Cooperación Económica, que coordina todas las cuestiones de la política neocolonialista de Bonn. Antes director ministerial en la Oficina de la cancillería federal y consejero de Adenauer en cuestiones de economía y finanzas.

Karl Friedrich Vialon inició su carrera en el aparato de justicia fascista. Fue consejero jurídico regional en el Tribunal Supremo en Karlsruhe, después pasó al Ministerio de Finanzas del Reich. A comienzos de la segunda guerra mundial actuó como consejero principal del gobierno, en el saqueo de Alsacia ocupada. Después de esa «prueba» fue director gubernamental y director de departamento de Finanzas de la Comisaría del Reich para el Este en Riga; aquí dejó huellas imborrables que conducen a los crímenes más graves.

En su esfera de acción, los territorios de Estonia, Letonia, Lituania y Bielorusia, se realizó perfectamente la llamada «solución final» bajo participación dirigente de Vialon. Ningún ciudadano judío pudo salir con vida. Según declaraciones en el «Proceso de los grupos operativos», 1947—48 en Nuremberg, fueron asesinados tan sólo en los territorios de Estonia, Letonia, y Lituania 118.430 personas judías. A ellos se añaden aproximadamente medio millón de los territorios bielorusos. Vialón organizó el saqueo de esas víctimas. Confiscaba los bienes de las víctimas y los ponía al servicio del régimen fascista para subvenir nuevos crímenes.

El 16 de marzo de 1943 instruyó Vialon, en una circular secreta, al comisario general en Minsk (se trataba de la entrega de los bienes judíos incautados por la policía) *«que las oficinas de pago de la jefatura de la policía de seguridad y del servicio de seguridad»* transfieran los objetos de

alor y el dinero a las cajas de la Comisaría General. Ya el 2 de mayo de 1943 eprendió Vialon, al mando de la policía de seguridad y del servicio de seguridad de los territorios del Este porque *«la prometida entrega de los bienes incautados, por valor de un millón de marcos, no ha sido efectuada todavía».* Exigía se le informara *«cuando se puede contar con la transferencia a mi caja principal».* (Archivo central de la República Socialista de Letonia, Riga. Referencia: Reichskommissariat für das Ostland; véase también tabla 15)

Vialon no solamente organizaba el robo de los bienes judíos, también participaba en la «solución final de la cuestión judía». El 31 de julio de 1943 ordenó: *La dirección de ese campo de concentración por construir debe ser confiada, según mi deseo, al Comisario general en Riga... El producto financiero debe hacerse llegar, como hasta ahora, a mi presupuesto.»* (Véase tabla 16)

En abril de 1942 concedió al *«Mando de la policía de seguridad del servicio de seguridad de los territorios del Este»* a fin de romper la resistencia de la población de Letonia, Estonia y Bielorusia a la dominación fascista y reclutar nueva mano de obra esclava, no menos de 25.000 marcos para la llamada lucha contra los bandidos. El «Mando» había solicitado esa suma de Vialon para la *«ayuda adicional a las fuerzas auxiliares empleadas en combatir los bandidos.»* Esas acciones de terror contra los guerrilleros que luchaban por la liberación de su patria significaban: Destierro, evacuación de los habitantes del lugar y su destino al trabajo forzado, quema de pueblos, ejecuciones públicas. Vialon no solamente no ignoraba los asesinatos de guerrilleros soviéticos sino que, como director del departamento de Finanzas, ayudaba a organizarlos con su presupuesto.

En 1963 Vialon juró con plana conciencia en falso cuando declaró en el proceso contra el asesino SS Hausser: *«Yo digo categóricamente no, a la pregunta sobre si sé algo sobre acciones de exterminio de judíos.»*

A pesar del nuevo material de cargo y de los documentos publicados hace ya varios años, Vialon sigue fungiendo, sin ser molestado, como secretario de Estado.

SS-HAUPTSTURMFÜHRER Y EXPERTO EN ARMAMENTO

miembro de la dirección suprema de la Montanunión; antes de esto secretario de Estado en el Ministerio federal de Finanzas.

El prof. Dr. Karl-Maria Hettlage llegó en 1934 a administrador del erario municipal de Berlín. En los años siguientes puso todo su empeño en incrementar el armamento fascista activando rigurosamente el cobro de impuestos. En agosto de 1935 giró la instrucción de «que las leyes sobre impuestos deben ser interpretadas según la concepción nacionalsocialista». Anteriormente había declarado: *«Basar la seguridad de la nación nuevamente en la fuerza militar, es la obra del Führer y objetivo de todos nuestros esfuerzos.»* En ese tiempo Hettlage llegó a SS-Hauptsturmführer (SS Nº 276.909) y fue colaborador de confianza del criminal de guerra Speer condenado por el tribunal militar de Nuremberg; éste llevó más tarde a Hettlage a su Ministerio para Armamento y Producción de guerra.

En declaración jurada ante el Tribunal de Nuremberg, el SS-Obergruppenführer y director de la Oficina central de administración económica de la SS, Pohl, que más tarde fue ejecutado, dió el nombre de Hettlage contestando a la pregunta sobre sus contactos personales en el desempeño de sus funciones y afirmó: *«El Dr. Hettlage del Banco de Comercio era el financista de Speer.»*

Esto corresponde a los hechos, pues Hettlage fue, a propuesta del criminal de guerra Speer, presidente del consejo de dirección de la Montanindustrie GmbH. El 31 de marzo de 1942 poseía esa empresa gigante, 52 firmas con 122 fábricas, alrededor de tres mil millones de marcos —administrados, o sea robados, por agentes fiduciarios— de capacidad de inversión y una fuerza de trabajo que alcanzaba la cifra de 178.970 trabajadores y empleados; prisioneros de guerra y trabajadores forzados. Entre los miembros del consejo de dirección se contaba también el criminal de guerra Flick.

En mayo de 1943 tuvo lugar en el Ministerio del Exterior, una conferencia sobre negociaciones económicas germanosuizas. En ella declaró Hettlage, *«Los pedidos a Suiza constituyen una parte muy pequeña del volumen total del armamento alemán, ya que los medios de presión que podrían emplearse conducirían a dificultades con Italia... Bajo esas circunstancias parece conveniente, en caso necesario, el bloqueo de la exportación suiza y luego la obstaculización de la importación (trámites).» (Deutsches Zentralarchiv Potsdam)*

En el otoño de 1943 se llevó a cabo una sesión de la comisión interministerial para asuntos italianos en la que tomó parte también Hettlage junto al asesino de oficina Globke. En esa sesión se distinguieron ambos por sus alocuciones chauvinistas.

En abril de 1944 Hettlage publicó en nombre del criminal de guerra Speer, un decreto sobre la venta de fábricas y centros de servicio en el que dice entre otras cosas: *«... he dispuesto el paro de la producción no necesaria para continuar la guerra, y el traslado de la mano de obra, que queda libre, a los trabajos urgentes.» (Ibidem)*

Hasta el último minuto se pronunció Hettlage por la continuación de la guerra total y su apoyo por todos los medios, y proclamó el «triunfo final» del fascismo. Después de 1945 permaneció un breve tiempo oculto en la Alemania occidental. Al reaparecer los monopolistas le ayudaron a ascender nuevamente en 1956 a director ministerial. Poco más tarde aplicó Hettlage sus experiencias del tiempo nazi como secretario de Estado en la financiación del armamento.

Expertos nazis en armamento, detentadores del poder en Bonn

Lista de importantes expertos en armamento y dirigentes de la economía de guerra en el régimen de Hitler, quienes hoy día ocupan posiciones importantes en el Estado de Bonn.

Abs, Hermann, Dr.

Antes de 1945: miembro de la presidencia del Deutsche Bank en Berlín y del Böhmische Union-Bank en Praga; presidente de los consejos de dirección del Deutsche Überseeische Bank en Berlín; de la Schlesische Bergwerks- und Hütten AG, en Beuthen; de la Vereinigte Glanzstoff-Fabriken AG, Wuppertal-Elberfeld y de algunas otras empresas; vicepresidente de los consejos de dirección del Generalbank Luxemburg AG, Luxemburg; del Deutsch-Asiatische Bank, Shangai-Berlín y de otros; consejero directivo de la Deutsche Solvay Werke AG, Bernburg; de la IG-Farben-Industrie AG, Francfort del Meno, y mandatario de los consejos de dirección de muchas otras empresas.

Después de 1945: condenado como criminal de guerra, pero protegido por las autoridades de ocupación angloamericanas, fue tomado como «asesor financiero»; miembro de la presidencia del Deutsche Bank AG, en Francfort del Meno; presidente honorario del consejo de dirección del Deutsche Überseeische Bank de Hamburgo-Berlín oeste; presidente de los consejos de dirección de la BASF Badische Anilin-Soda-Fabrik AG, Ludwigshafen (Rin); de Daimler-Benz AG, Stuttgart; de la Vereinigte Glanzstoff-Fabriken AG, Wuppertal-Elberfeld y posesor de otros cargos directivos en gran número de empresas; presidente de los consejos administrativos del Kreditanstalt für Wiederaufbau, Francfort del Meno, del Deutsche Bundesbahn (ferrocarriles federales de Alemania) y de otras empresas.

Achter, Wilhelm

Antes de 1945: dirigente de la economía de guerra.

Después de 1945: miembro de la presidencia de la Gladbacher Wollindustrie AG, anteriormente L. Josten, Mönchengladbach (consorcio Henkel); vicepresidente de la Unión de Empresarios de la Industria textil.

Albert, Werner Dr. Ing.

Antes de 1945: dirigente de la economía de guerra.

Después de 1945: miembro de la presidencia de la Kronprinz AG, Solingen (consorcio Mannesmann).

Ambros, Otto, Dr.

Antes de 1945: dirigente de la economía de guerra; miembro de la presidencia de la IG-Farben-Industrie AG, Francfort del Meno; miembro del consejo técnico; responsable de todo el sector Buna de la IG-Farben; gerente hasta 1942 de la IG-Farben-Industrie AG, empresa de Auschwitz; subgerente de la Buna-Werke GmbH, Schkopau; jefe de la comisión especial C (guerra química); condecorado con la Cruz de Caballero de la Cruz del Mérito de Guerra.

Después de 1945: condenado como criminal de guerra por el Tribunal militar norteamericano en el proceso de Nuremberg contra la IG-Farben; vicepresidente del consejo de dirección de la Süddeutsche Kalkstickstoff-Werke AG, Trostberg; miembro de los consejos de dirección de la Telefunken-AG, Berlín oeste; de la Vereinigte Industrie-Unternehmungen AG (VIAG), Bonn y Brunswick; de la Compañía Minera Hibernia AG en Herne; de la Scholven Chemie AG, Gelsenkirchen; consejero administrativo de la Sociedad Comercial de Berlín (BHG), Berlín oeste-Francfort del Meno.

Andreae, Christoph

Antes de 1945: dirigente de la economía de guerra; jefe de un subgrupo técnico del grupo económico de construcción de maquinaria y de la Cámara del Trabajo de Renania.

Después de 1945: propietario de la August Hoenig Feuerwehrgerätefabrik und Filigranstahlbau, Colonia-Nippes; presidente del Comité de protección a la industria de la BDI, de la Unión de protección antiaérea de las uniones principales de la economía manufacturera; condecorado con la Gran Cruz de la Orden del Mérito de la Republica Federal Alemana.

Benning, Bernhard, Dr.

Antes de 1945: director de la Sociedad de Créditos del Reich S.A., Berlín; participó activamente en el financiamiento del rearme y de la guerra; hombre de confianza de la Gestapo y de la dirección de la economía de guerra en el Alto Mando del ejército.

Después de 1945: director bancario; miembro del consejo central del directorio del Deutsche Bundesbank (Banco Federal Alemán).

Bergemann, Günther, Dr.

Antes de 1945: dirigente ministerial en el Ministerio de Economía del Reich; tuvo una participación notoria en el saqueo de los siguientes países ocupados: Francia, Noruega y Yugoeslavia.

Después de 1945: figuró en la lista yugoeslava número 56/51 de criminales de guerra; secretario de Estado retirado del Ministerio Federal de Transporte; gerente de la Margarine-Union GmbH, Hamburgo (consorcio Unilever); miembro de la gerencia del grupo germanooccidental Unilever.

Berning, Alfred

Antes de 1945: dirigente de la economía de guerra; jefe del subgrupo técnico para maquinarias de la industria del calzado y del cuero dentro del grupo económico de construcción de maquinaria; jefe del departamento técnico de la industria de artículos de ferretería dentro del grupo económico de refinamiento de materiales.

Después de 1945: propietario de las firmas: Gustav Raffilenbeul de Schwelm-Westfalia y Frankenberg-Eder; y además de la fábrica de motores Alfred Berning, Schwelm-Westfalia.

Biedenkopf, Wilhelm

Antes de 1945: director de la IG-Farben-Industrie AG en Francfort del Meno; cómplice de los crímenes cometidos contra millones de hombres en Auschwitz (Oswiecim).

Después de 1945: miembro de la presidencia de la DECHEMA Sociedad Alemana de Aparatos Químicos, Francfort del Meno, de la Dynamit Nobel AG, Troisdorf (consorcio Flick) y del círculo de trabajo de las Uniones Patronales de la Industria Química germanooccidental, unión registrada, Wiesbaden.

Birrenbach, Kurt, Dr.

Antes de 1945: representante de Krupp en el extranjero; enviado en 1939 a Buenos Aires con una recomendación del consorcio IG-Farben, donde se reunió y colaboró con los agentes y miembros de la «quinta columna» fascista; en 1933 se afilió al partido nazi (NSDAP) y a la SA (grupo de asalto nazis).

Después de 1945: presidente de los consejos de dirección de la August-Thyssen-Hütte AG, Duisburg-Hamborn; de la compañía Thyssen de participación (holding) Ltda., Dusseldorf; vicepresidente del consejo administrativo de la fundación Fritz Thyssen, Colonia; miembro del consejo consultivo central del Banco de Dresde; miembro de la asamblea conjunta de la Comunidad Europea del Carbón y del Acero y del Parlamento Europeo; encargado especial del gobierno de Bonn para el establecimiento de relaciones diplomáticas con Israel; miembro del parlamento federal; candidato del partido CDU (Unión Cristiano-Demócrata) al parlamento federal en 1965.

Blessing, Karl

Antes de 1945: ponente general en el Ministerio de Economía del Reich; director del Banco del Reich; miembro del «Círculo de amigos del Reichsführer SS»; gerente de la Margarine-Verkaufs-Union GmbH, Berlín (consorcio Unilever); miembro de la presidencia de la AG für Fettindustrie de Viena y de la Continentale Oel AG, Berlín; presidente del consejo de dirección del «Nordsee» Deutsche Hochseefischerei AG, Wesermünde, y posesor de otros cargos; miembro del consejo consultivo especial del Banco del Reich.

Después de 1945: presidente del Banco Federal Alemán; gobernador alemán en el Fondo Monetario Internacional en Washington; miembro del consejo administrativo del Banco para la Compensación Internacional de Pagos, en Basel; miembro de la presidencia de la Margarine-Union AG, Hamburgo (consorcio Unilever).

Blohm, Rudolf

Antes de 1945: socio garante personal de la Blohm y Voss AG de Hamburgo; jefe del comité supremo para buques de guerra ante del ministro de Armamento y Producción de guerra del Reich.

Después de 1945: figuró en la lista americana de criminales de guerra; presidente del consejo de dirección de la Blohm y Voss AG, Hamburgo.

Boden, Hans Constantin, Dr.

Antes de 1945: dirigente de la economía de guerra; miembro de la presidencia de la AEG de Berlín; miembro del consejo de dirección de la Unión AEG de

Viena y de los consejos de otros consorcios.
Después de 1945: De 1956 a 1962 Boden era jefe del consorcio AEG; fue delegado repetidas veces por el gobierno de Bonn a participar en negociaciones internacionales; presidente honorario del consejo de dirección de la Allgemeine Elektrizitäts-Gesellschaft (AEG), Berlín oeste-Francfort del Meno; presidente del consejo de dirección de la Compañía de Financiamiento del Reactor Nuclear, Francfort del Meno; posesor de funciones de dirección en otras compañías del consorcio AEG; miembro de los consejos de dirección de la Mannesmann-AG, Dusseldorf y del Dresdner Bank AG, Francfort del Meno; presidente del Comité para el comercio exterior ante la Unión Federal de la Industria Alemana; presidente honorario de la Cámara de Comercio Internacional, en París; miembro del consejo consultivo de comercio exterior ante el ministro federal de Economía, y del consejo consultivo de la «ayuda para el desarrollo», condecorado con la Gran Cruz de la Orden del Mérito con estrella y banda de la República Federal Alemana.

Boeder, Erich, Dr.

Antes de 1945: dirigente de la economía de guerra.
Después de 1945: miembro del consejo de dirección de la Hafen-Dampfschifffahrt AG, Hamburgo; miembro de la cámara de diputados de Hamburgo en 1957; hasta 1957 subdirector de la presidencia de la Shell Alemana SA; encargado por el gobierno de Bonn de coordinar la política energética de la República Federal dentro de la Comunidad Económica Europea; asesor de la industria de aceites minerales germanooccidental en la OECD y del Ministerio Federal de Economía en el comité para aceites de la OECD en París; presidente del comité regional de la CDU para política económica; condecorado con la Gran Cruz de la Orden del Mérito de la República Federal Alemana.

Bütefisch, Heinrich, Dr.

Antes de 1945: miembro de la presidencia de la IG-Farben-Industrie AG, Francfort del Meno; miembro de la comisión técnica; gerente de la Ammoniakwerk Merseburg GmbH, perteneciente a las Leunawerke; responsable de la parte de Leuna dentro de la IG-Farben-Industrie AG, empresa de Auschwitz; miembro de la presidencia de la Braunkohle-Benzin AG, Berlín y de otras empresas nacionales y extranjeras; miembro del «Círculo de amigos del Reichsführer SS»; condecorado con la Cruz del Mérito de Guerra de primera y segunda clase y con la Cruz de Caballero de la Cruz del Mérito de Guerra.
Después de 1945: acusado en el proceso de Nuremberg contra la IG-Farben; presidente del consejo de dirección de la Kohle-Oel-Chemie GmbH, Gelsenkirchen; miembro del consejo de dirección de la Ruhrchemie AG, Oberhausen-Holten; jefe del comité de expertos técnicos de la Convención Internacional de la Industria del Nitrógeno.

Burkart, Odilo, Dr. jur., Dr. rer. pol.

Antes de 1945: encargado general de la Friedrich Flick sociedad en comandita, Berlín.
Después de 1945: Figuró en la lista americana de criminales de guerra; director de la presidencia de la Eisenwerk-Gesellschaft Maximilianhütte AG, Sulzbach-Rosenberg (consorcio Flick).

Claussen, Wilhelm, Dr.

Antes de 1945: jefe del departamento político-económico de la IG-Farben-Industrie AG, Francfort del Meno; consejero superior de la administración militar ante el encargado general de la economía de Serbia; dirigió el saqueo económico de Serbia y organizó un sistema esclavista de trabajo.
Después de 1945: secretario de Estado en el Ministerio Federal del Trabajo y Orden Social; condecorado con la Gran Cruz de la Orden del Mérito con estrella y banda de la República Federal Alemana.

Dahlgrün, Hans-Georg, Dr.

Antes de 1945: consejero superior gubernamental ante el jefe de la administración civil en la Lorena ocupada; colaboró directamente con el entonces ponente para Lorena, Alsacia y Luxemburgo en el Ministerio del Interior del Reich, Globke.
Después de 1945: vicepresidente y miembro del consejo central del Banco Federal Alemán; presidente del Landeszentralbank de Renania-Palatinado en Maguncia; ministro de Finanzas retirado de Renania-Palatinado.

Dahlgrün, Rolf

Antes de 1945: consultor jurídico de la Phoenix Gummiwerke AG; miembro de diversos comités de la industria de vehículos; participante en conversaciones secretas

sobre el saqueo de los países ocupados y el empleo de obreros forzados a trabajar fue nombrado por Göring subadministrador distrital de caza; 1933 NSDAP (Nº 2.957.575); BNSDJ (Nº 49.050)
Después de 1945: ministro federal de Finanzas; miembro de la presidencia federal del FDP (Partido Libre Democrático); en 1965 candidato del FDP al parlamento federal.

Dichgans, Hans

Antes de 1945: consejero ministerial ante la Comisaría del Reich para la fijación de precios, y jefe de grupo de trabajo ante el ministro de Armamento y Producción de guerra del Reich.
Después de 1945: Gerente principal y luego gerente-miembro de la presidencia de la Unión Económica de la Industria del Hierro y del Acero, Dusseldorf; diputado al parlamento federal y miembro de la comisión de finanzas del parlamento federal; candidato del CDU al parlamento federal en 1965.

Dinkelbach, Heinrich, Dr. h. c.

Antes de 1945: miembro de la presidencia de la Vereinigte Stahlwerke AG, Dusseldorf.
Después de 1945: figuró en la lista americana de criminales de guerra; miembro del consejo de dirección de las Rheinische Stahlwerke, Essen; condecorado con la Estrella de la Gran Cruz de la Orden del Mérito de la República Federal Alemana.

Dörge, Friedrich

Antes de 1945: dirigente de la economía de guerra; miembro de la comisión regional en la oficina central del Dresdner Bank, Berlín; presidente de la comisión de armamento III, Berlín.
Después de 1945: gerente de la Mauser-Messzeug GmbH, Oberndorf; miembro de la presidencia de la Unión Patronal de la Industria Metalúrgica (1963).

Dürrfeldt, Walther, Dr.-Ing.

Antes de 1945: ingeniero principal de la IG-Farben-Industrie AG, Fábrica de Leuna; director de la fábrica de la IG-Farben-Industrie AG, en Auschwitz (a partir de 1943); responsable provincial para la Alta Silesia ante el grupo económico de la industria química;
Después de 1945: acusado como criminal de guerra en el proceso de Nuremberg contra la IG-Farben; miembro de la presidencia de la Scholven-Chemie AG, Gelsenkirchen-Buer; consejero directivo de la Phenolchemie GmbH, Gladbeck i. W.; y de la Friesecke y Hoepfner GmbH, Erlangen.

Eisfeld, Kurt, Dr.

Antes de 1945: químico responsable de la IG-Farben-Industrie AG, fábrica de Auschwitz; allí traficó con objetos de valor de las personas asesinadas.
Después de 1945: miembro de la presidencia de la Dynamit Nobel AG, de Troisdorf (consorcio Flick); presidente del consejo de dirección de las Chemische Werke Witten GmbH, Witten-Ruhr (consorcio Flick).

Eychmüller, Karl

Antes de 1945: dirigente de la economía de guerra; subdirector del grupo económico de la industria metalúrgica, Berlín.
Después de 1945: director general, director de la presidencia de las Fábricas Wieland S.A., Ulm (Danubio); senador honorario de la Escuela Superior Técnica de Stuttgart y de la Universidad de Tübingen; condecorado con la Gran Cruz del Mérito de la República Federal Alemana.

Fahr, Otto, Dr.-Ing.

Antes de 1945: dirigente de la economía de guerra; jefe del grupo económico de construcción de maquinaria; uno de los colaboradores principales de la Oficina Técnica de Hierro y Metal de la dirección del Frente de Trabajo Alemán (DAF) del Reich.
Después de 1945: presidente del consejo de dirección de la Maschinenfabrik Fahr AG, Gottmadingen (gran accionista de la familia Fahr y del consorcio Klöckner); vicepresidente del consejo consultivo del Deutsche Bank, provincia de Wurtemberg; miembro del consejo de dirección en Daimler-Benz AG, Stuttgart (consorcio Flick), y en la Württembergische Metallwarenfabrik, Geislingen (consorcio Röchling); miembro del comité de relaciones internacionales ante la Unión Federal de la Industria Alemana (BDI); condecorado con la Gran Cruz de la Orden del Mérito de la República Federal Alemana.

Faust, Max

Antes de 1945: subdirector y jefe de construcción de la IG-Farben-Industrie AG, fábrica de Auschwitz; cómplice en el exter-

minio de 370.000 presos del campo de concentración, motivado por el trabajo forzado.
Después de 1945: colaborador de la Keram-Chemie de Siershahn-Westerwald.

Fieseler, Gerhard

Antes de 1945: dirigente de la economía de guerra.
Después de 1945: gerente de la Fábrica Gerhard Fieseler GmbH, Königstein (Taunus).

Fischer, Ernst Rudolf, Dr.

Antes de 1945: dirigente de la economía de guerra; director de la IG-Farben-Industrie AG, Francfort del Meno; subgerente de la Ammoniak-Werk Merseburg GmbH, fábricas de Leuna; vicepresidente del consejo de dirección de las Oberschlesische Hydrierwerke AG, Blechhammer-Alta Silesia; jefe del grupo económico de la industria de combustibles, Berlín; jefe del departamento de aceites minerales dentro del Ministerio de Economía del Reich y en el Ministerio del Reich para Armamento y Producción de guerra; presidente del consejo administrativo de la Kontinentale Öl AG, Berlín; miembro del consejo administrativo de la Dynamit Nobel AG, Pressburg (Bratislava) Eslovaquia.
Después de 1945: Durante muchos años director de la presidencia de la Dynamit Nobel AG, Troisdorf; presidente del consejo de dirección en: Dynamit Nobel Genschow GmbH, Colonia; Chemische Werke Witten GmbH; Mitteldeutsche Sprengstoffwerke GmbH, Langelsheim; consejero consultivo del Deutsche Bank para Colonia, Aachen, Siegen.

Fischer-Dieskau, Joachim

Antes de 1945: dirigente de la economía de guerra; consejero ministerial en el Ministerio de Trabajo del Reich.
Después de 1945: vicepresidente del consejo de dirección de la Wohnungs-AG Salzgitter, Salzgitter-Lebenstedt; ocupó otras funciones en una serie de empresas y gremios de la construcción y viviendas; coautor de los comentarios acerca de la primera y segunda ley sobre la vivienda y los alquileres de la República Federal; condecorado con la Gran Cruz del Mérito de la República Federal Alemana.

Flick, Friedrich,
Dr. Ing. h. c., Dr. rer. pol. h. c.

Antes de 1945: dirigente de la economía de guerra; socio garante personal de la Friedrich Flick S.C., Dusseldorf; presidente del consejo de dirección en: Anhaltische Kohlenwerke, Berlín; Eisenwerk-Gesellschaft Maximilianhütte; Sulzbach-Rosenberg-Hütte; Essener Steinkohlenbergwerke AG, Essen; Minas de Harpen AG, Dortmund; Mitteldeutsche Stahlwerke AG, Riesa-Elba; Sächsische Gußstahl-Werke Döhlen AG, Freital; etc.; vicepresidente del consejo de dirección en: Fábricas Linke-Hoffmann AG, Breslau; Waggon- und Maschinenfabrik AG, antes Busch, Bautzen y otras; miembro del consejo de dirección en: la AEG, Berlín; Seguros Allianz S.A., Berlín; ATG Allgemeine Transportanlagen GmbH, Leipzig; Dresdner Bank, Berlín; Dynamit AG, anteriormente Alfred Nobel y Cia., Hamburgo; Vereinigte Stahlwerke AG, Dusseldorf; consejero consultivo del Banco Alemán del Reich en Berlín.
Después de 1945: acusado principal en el proceso de Nuremberg contra Flick; condenado por crímenes de guerra, crímenes de lesa humanidad y por explotación de obreros-esclavos; socio garante personal y gerente de la Friedrich Flick K.G., Dusseldorf; presidente del consejo de dirección de la Dynamit AG, anteriormente Alfred Nobel y Cía., Troisdorf; accionista o miembro de organismos de dirección de un sinnúmero de otras empresas.

Frank-Fahle, Guenther, Dr.

Antes de 1945: director de la IG-Farben-Industrie AG, puesto de enlace W. (Wehrmacht = ejército); apoderado de las Ammoniakwerke Merseburg GmbH, de Leuna; enlace de la IG-Farben con los consorcios químicos americanos.
Después de 1945: socio gerente de la Commerz Alemana Ltda., Francfort del Meno; gerente de la Continentale Commerz GmbH., Francfort del Meno; consejero consultivo del Deutsche Bank AG.

Frauendorfer, Max, Dr.

Antes de 1945: Durante muchos años miembro del partido nazi (NSDAP) y de la SS; miembro del Estado Mayor del Reichsführer SS, Himmler; jefe de la Oficina de Construcción Corporativa del NSDAP; primer jefe del departamento en la Oficina Jurídica del Reich; presidente del departamento principal de trabajo del Generalgouvernement, en esa función era el responsable principal de la deportación de centenares de miles de ciudadanos polacos.
Después de 1945: director de las empresas de seguros de vida Allianz S.A., Stuttgart y seguros Allianz S.A., Berlín oeste-Munich.

Fremerey, Gustav

Antes de 1945: director gubernamental en el Ministerio de Economía del Reich; responsable de la planificación de la economía de guerra; participó activamente en el rearme y los preparativos bélicos.
Después de 1945: presidente de la Oficina Federal de Economía Manufacturera, al cual correspondía el registro y el permiso para el manejo de armas de guerra, la «ayuda para el desarrollo» y la investigación del grado de concentración en la economía.

Freudenberg, Richard, Dr. h. c.

Antes de 1945: dirigente de la economía de guerra; miembro del consejo de dirección del Deutsche Bank en Berlín.
Después de 1945: Socio de la firma Freudenberg y Cía S.C., Weinheim; miembro del consejo de dirección de las Farbenfabriken Bayer AG, Leverkusen (grupo de la IG-Farben) y del Deutsche Bank AG; miembro de la presidencia del Congreso del Comercio y la Industria Alemana (DIHT), en Bonn; presidente de la Cámara de Comercio e Industrias de Mannheim; miembro de la presidencia de la Unión Federal de la Industria Alemana; de 1949 a 1953 miembro del parlamento federal; condecorado con la Gran Cruz de la Orden del Mérito de la República Federal Alemana.

Frydag, Karl

Antes de 1945: dirigente de la economía de guerra; jefe de la comisión principal para la construcción de aviones ante el ministro del Reich para Armamento y Producción de guerra.
Después de 1945: Durante muchos años gerente presidencial en la Unión Federal de la Industria Aeronáutica y Cósmica alemana, Bad Godesberg; consejero directivo de las Fábricas de Aviones Henschel, Kassel.

Gajewski, Fritz, Dr. Dr. h. c.

Antes de 1945: dirigente de la economía de guerra; miembro de la presidencia de la IG-Farben-Industrie AG, Francfort del Meno; jefe de la sección III de la IG-Farben (fotografía, fibras sintéticas, seda artificial); vicepresidente del consejo de dirección de: Deutsche Celluloid-Fabrik AG, Eilenburg; Dynamit AG, Troisdorf; miembro del consejo administrativo de la Dynamit Nobel AG, Pressburg (Bratislava) Eslovaquia; jefe técnico del grupo económico de la industria química; participó en negociaciones secretas celebradas con el ejército hitleriano sobre la producción de química bélica; cómplice en la esclavización de los presos de los campos de concentración.
Después de 1945: acusado en el proceso de Nuremberg contra la IG-Farben; miembro del consejo de dirección de las Chemie-Verwaltungs-AG, Francfort del Meno y de las Chemische Werke Hüls AG, Marl, distrito de Recklinghausen; presidente honorario del consejo de dirección de la Dynamit Nobel AG, Troisdorf (consorcio Flick) y de la IG-Farben-Industrie AG, Francfort del Meno; condecorado con la Gran Cruz de la Orden del Mérito de la República Federal Alemana.

Gattineau, Heinrich, Dr.

Antes de 1945: director de la IG-Farben-Industrie AG, Francfort del Meno; jefe del departamento económico y del departamento de política económica de la IG; gerente de la Dynamit Nobel AG, Pressburg (Bratislava) y de la Donau Chemie AG en Viena; amigo de Himmler y Göring; SS-Standartenführer.
Después de 1945: acusado en el proceso de Nuremberg contra la IG-Farben; miembro de la presidencia de la Wasag-Chemie AG, Essen (consorcio Krupp) y de las Cuano-Werke AG, Hamburgo (consorcios Krupp y Quandt); consejero directivo de las Mitteldeutsche Sprengstoffwerke GmbH, Langelsheim, y de otras empresas; consejero consultivo del Dresdner Bank AG, Dusseldorf.

Goetz, Carl

Antes de 1945: presidente del consejo de dirección del Dresdner Bank, Berlín.
Después de 1945: figuró en la lista americana de criminales de guerra; presidente honorario del consejo de dirección del Dresdner Bank AG, Francfort del Meno; condecorado con la Gran Cruz de la Orden del Mérito con Estrella de la República Federal Alemana.

Goldschmidt, Bernhard, Dr.

Antes de 1945: dirigente de la economía de guerra; presidente del consejo de dirección de la Th. Goldschmidt AG en Essen.
Después de 1945: figuró en la lista americana de criminales de guerra; presidente honorario del consejo de dirección de la Th. Goldschmidt AG, Essen; condecorado con la Gran Cruz de la Orden del Mérito de la República Federal Alemana.

Gräbner, Georg, Dr.

Antes de 1945: dirigente de la economía de guerra; jefe de la oficina del Reich para madera.
Después de 1945: gerente de la Confederación de las Uniones del Comercio de la Madera, Hanóver, y de la Unión de Comerciantes de la Madera de Baja Sajonia y Bremen, Hanóver.

Graetz, Erich

Antes de 1945: dirigente de la economía de guerra; director de la presidencia y gerente de la Ehrich & Graetz AG, Berlín; participó activamente en la explotación de los obreros obligados a realizar trabajos forzados.
Después de 1945: fabricante, copropietario de la Graetz KG, Altona-Westfalia; miembro de la presidencia de la Graetz AG, Hamburgo (1963).

Haver, Kurt

Antes de 1945: dirigente de la economía de guerra.
Después de 1945: director de la presidencia de la Unión de Vendedores de Productos de Alquitrán S.A.; presidente de la gerencia del consejo consultivo de las Ruhrkohlen-Beratung GmbH, Essen; presidente del consejo de dirección de la Westfälische Transport AG, Dortmund (consorcios Hoesch y Hoogovens); miembro del consejo de dirección de las Essener Steinkohlenwerke AG, Essen (consorcio Mannesmann).

Hettlage, Karl, Prof. Dr.

Antes de 1945: SS Hauptsturmführer, tesorero de Berlín; ponente general en el Ministerio del Reich para Armamento y Producción de guerra; miembro de la presidencia del Commerzbank AG, Hamburgo-Berlín; presidente del Consejo de dirección del Hansa-Bank, Riga; de la Verwaltungsgesellschaft für Montanindustrie GmbH, y de otras empresas; miembro de la Academia de Derecho alemán; profesor de Derecho.
Después de 1945: secretario de Estado en el Ministerio Federal de Cooperación Económica; vicepresidente del consejo de dirección de la Vereinigte Elektrizitäts- und Bergwerke AG, Hamburgo-Bonn; consejero directivo de la Vereinigte Industrieunternehmungen AG (VIAG), Bonn; de la Volkswagen AG, Wolfsburg; de la Compañía de Construcción y Mantenimiento del Reactor Nuclear Ltda., Karlsruhe; y de otras; profesor de Derecho Público en la Universidad de Maguncia.

Heyne, Hans, Dr.

Antes de 1945: dirigente de la economía de guerra; miembro de la presidencia y encargado general de la AEG, Berlín; presidente del consejo de dirección de la AEG; jefe de la comisión principal de pertrechamiento de aviones ante el ministro del Reich para Armamento y Producción de guerra; miembro del consejo industrial para el desarrollo de equipos de aviación militar; por sus «méritos» en la aviación militar fascista, Heyne fue condecorado con la Cruz de Caballero de la Cruz del Mérito de Guerra.
Después de 1945: presidente del consejo de dirección de la Allgemeine Elektrizitäts-Gesellschaft AEG, Berlín oeste-Francfort del Meno; de la Telefunken AG, Berlín oeste (consorcio AEG) (tanto la AEG como la Telefunken trabajan actualmente en el rearme de Alemania occidental, pues participan en el programa «Starfighter» y en la construcción de cohetes Hawak); de las Fábricas Olympia S.A., Wilhelmshaven (consorcio AEG); de la Osram Ltda., Munich-Berlín oeste (AEG, Siemens, General Electric Co.); ejerce funciones administrativas en otras compañías de la AEG; consejero directivo del Deutsche Bank AG; condecorado con la Gran Cruz del Mérito con estrella de la Orden del Mérito de la República Federal Alemana.

Hinsel, Paul, Dr.-Ing.

Antes de 1945: dirigente de la economía de guerra.
Después de 1945: miembro de la presidencia de la Unión de la Industria Elaboradora de Metales de Baviera; senador honorario de la Universidad de Ciencias Económicas y Sociales de Erlangen-Nuremberg.

Hinz, Fritz, Dr.-Ing.

Antes de 1945: dirigente de la economía de guerra; gerente de la Henschel e Hijo Ltda., Kassel; miembro del consejo de dirección de las Oberschlesische Lokomotivwerke AG, Kattowitz (Katowice); de la Steaua Motrica Bukarest; y de la Wiener Lokomotiv-Fabrik AG, de Viena.
Después de 1945: socio garante personal de la Hessisches Metallwerk Imfeld & Co., en Kassel; presidente honorario de la Unión de Fábricas de Locomotoras Alemanas, Francfort del Meno; condecorado con la Gran Cruz del Mérito de la República Federal Alemana.

Holtz, Wolfgang

Antes de 1945: dirigente ministerial en el Ministerio de Economía del Reich; colaboró estrechamente con los consorcios del carbón y del acero.
Después de 1945: director ministerial y jefe del departamento de economía de defensa en el Ministerio de la Guerra de Bonn; consejero directivo de la mina Monopol Ltda., de Kamen (consorcio Flick).

Hopf, Volkmar

Antes de 1945: consejero territorial en Pomerania y responsable en esa región de la deportación de antifascistas a los campos de concentración; jefe militar de distrito en la República Checoeslovaca, donde persiguió a patriotas checos.
Después de 1945: secretario de estado retirado en el Ministerio Federal de Defensa (obligado a retirarse por el escándalo del «Spiegel»); presidente de la oficina federal de contabilidad; presidente del consejo de dirección de la Industrieverwaltungsgesellschaft mbH., Bad Godesberg, de la Compañía Alemana de Revisión y Fiduciaria S.A., Berlín oeste-Francfort del Meno, y de la Revisión de Economía S.A., Berlín oeste-Dusseldorf.

Hunke, Heinrich, Prof. Dr.

Antes de 1945: dirigente de la economía de guerra; presidente del consejo de Propaganda de la Economía Alemana; director ministerial y jefe del departamento extranjero en el Ministerio del Reich para Esclarecimiento Popular y Propaganda; lector principal de la comisión de inspección del partido oficial en el Ministerio del Reich para Esclarecimiento Popular y Propaganda, y posesor de otras funciones.
Después de 1945: dirigente ministerial en el Ministerio de Finanzas de Baja Sajonia; jefe del departamento II (bienes y ayuda financiera); presidente del consejo de dirección de la Loteria de Baja Sajonia Ltda., Hanóver; de la Loteria de fútbol Ltda., Hanóver; vicepresidente del consejo de dirección de la Compañía de Hogares de Baja Sajonia Ltda., Hanóver; y posesor de otras funciones.

Jähne, Friedrich, Dr.-Ing. h. c.

Antes de 1945: dirigente de la economía de guerra; miembro de la presidencia de la IG-Farben-Industrie, Francfort del Meno; miembro de la comisión técnica y financiera; presidente de la comisión técnica de la IG; miembro en consejos de dirección de varias empresas de la IG; miembro del Gran Consejo Consultivo ante el grupo industrial del Reich.
Después de 1945: acusado en el proceso de Nuremberg contra la IG-Farben y condenado a larga pena de prisión; presidente honorario del consejo de dirección de las Farbwerke Hoechst AG, Francfort del Meno-Hoechst (grupo IG Farben); presidente del consejo de dirección de la Adolf Messer Ltda., Francfort del Meno; condecorado con la Gran Cruz del Mérito con estrella de la Orden del Mérito de la República Federal Alemana.

Kaletsch, Konrad

Antes de 1945: dirigente de la economía de guerra; encargado general de la Friedrich Flick KG, Dusseldorf; miembro de la presidencia de las Mitteldeutsche Stahlwerke AG, Riesa; vicepresidente del consejo de dirección de la Eisenwerk-Gesellschaft Maximilianhütte; miembro de los consejos de dirección de numerosos consorcios.
Después de 1945: acusado en el proceso de Nuremberg contra Flick; socio garante personal de la Friedrich Flick KG, Dusseldorf; gerente de las Mitteldeutsche Stahlwerke AG, Berlín oeste, y de la Verwaltungsgesellschaft für Steinkohlenbergbau und Hüttenbetrieb mbH, Dusseldorf; miembro del consejo de dirección de la Daimler-Benz AG, Stuttgart-Untertürkheim; de la Dynamit Nobel AG Troisdorf; de la Süd-Chemie AG, Munich; y de la Eisenwerk-Gesellschaft Maximilianhütte GmbH, Sulzbach-Rosenberg; condecorado con la Gran Cruz de la Orden del Mérito de la República Federal Alemana.

Keyserlingk, Wedig, Freiherr von

Antes de 1945: dirigente de la economía de guerra.
Después de 1945: gerente de las Deuta-Werke, anteriormente Deutsche Tachometerwerke GmbH, Bergisch-Gladbach.

Kiehn, Fritz

Antes de 1945: dirigente de la economía de guerra; miembro del consejo de dirección del Deutsche Effekten- und Wechselbank, Francfort del Meno, Berlín; de las NSU-Werke AG, Neckarsulm; consejero consultivo de la Cámara Económica del Reich, Berlín.
Después de 1945: socio y gerente de las Elka-Werke Fritz Kiehn GmbH, Trossingen-Württemberg.

(nieriem, August, Dr., von

\ n t e s d e 1 9 4 5 : miembro de la presi-
lencia de la IG-Farben-Industrie AG, Franc-
ort del Meno; jefe de la comisión jurídica;
niembro de la comisión central y de tra-
bajo de la IG-Farben; miembro del consejo
le dirección de la Anorgana Ltda., Franc-
ort del Meno (fábrica de gases venenosos
le la IG-Farben).
) e s p u é s d e 1 9 4 5 : acusado en el pro-
eso de Nuremberg contra la IG-Farben;
lurante muchos años presidente del consejo
le dirección de la IG-Farben-Industrie AG
n liquidación, Francfort del Meno.

(nott, Carl, Dr.

\ n t e s d e 1 9 4 5 : dirigente de la econo-
nía de guerra; miembro de la presidencia
le las Siemens-Schuckert-Werke AG, Berlín-
siemensstadt.
) e s p u é s d e 1 9 4 5 : durante muchas
años miembro de la presidencia de las Sie-
mens-Schuckert-Werke AG, Berlín oeste-
Erlangen; como representante del consorcio
le Siemens trabaja en una serie de gremios
le la economía e investigación atómica: en
a presidencia de la Comisión Atómica Ale-
mana, en Bonn; miembro de la Comisión
Atómica Bávara, Munich; consejero consul-
ivo para energía nuclear ante el Ministerio
le Economía de Baden-Wurtemberg; miem-
bro de la presidencia del consejo de racio-
nalización de la Economía Alemana (RKW),
Francfort del Meno; miembro del consejo
administrativo de la Siemens Industrie
Eléctrica S.A., en Madrid; doctor honoris
causa, ciudadano y senador honorario de la
Universidad de Erlangen; condecorado con
a Gran Cruz del Mérito con estrella de la
Orden del Mérito de la República Federal
Alemana.

Könecke, Fritz Dr. Dr.-Ing. h. c.

A n t e s d e 1 9 4 5 : dirigente de la econo-
mía de guerra; director de la presidencia de
las Continental Gummi-Werke AG, Hanó-
ver; presidente de una comisión de rearme.
D e s p u é s d e 1 9 4 5 : figuró en la lista
americana de criminales de guerra; presi-
dente del consejo de dirección de la Indu-
stria Maderera Bruchsal Ltda., de Bruchsal;
condecorado con la Gran Cruz del Mérito
con estrella de la Orden del Mérito de la
República Federal Alemana.

Kreibich, Emil, Dr.

A n t e s d e 1 9 4 5 : dirigente de la econo-
mía de guerra; miembro del consejo de
dirección del Deutsche Bank de Berlín; pre-
sidente de la Cámara de Comercio e Indus-
trias de Reichenberg; director de la oficina
de comercio exterior para los sudetes, Rei-
chenberg.
D e s p u é s d e 1 9 4 5 : Propietario de la
Wegena Dr. Kreibich KG, Berlín oeste-Ham-
burgo.

Krupp von Bohlen und Halbach, Alfried, Dr.-Ing. h. c., Dr. rer. pol. h. c.

A n t e s d e 1 9 4 5 : dirigente de la econo-
mía de guerra; miembro del consejo de
rearme, presidente de la Friedrich Krupp
AG, Essen (hasta 1943); propietario de la
Friedrich Krupp en Essen (a partir de 1943);
miembro de la presidencia de la Unión del
Reich del Carbón.
D e s p u é s d e 1 9 4 5 : acusado principal
en el proceso de Nuremberg contra Krupp;
condenado como criminal de guerra por el
Tribunal militar norteamericano en 1948 a
doce años de prisión y a la confiscación de
todos sus bienes; gracias a los esfuerzos de
Bonn, es a partir de 1951 nuevamente pro-
pietario de la Friedrich Krupp de Essen;
presidente del consejo de dirección de la
«Weser» AG, Bremen y de las Siepmann-
Werke AG, Belecke-Möhne; miembro del
consejo de dirección del Dresdner Bank,
Francfort del Meno.

Küppenbender, Heinrich, Dr.-Ing., Dr.-Ing. h. c.

A n t e s d e 1 9 4 5 : dirigente de la econo-
mía de guerra; miembro de la presidencia
de la Zeiss Ikon AG, Dresde; gerente de las
Fábricas Zeiss, Jena; por «méritos especia-
les» en la producción fascista de guerra, fue
condecorado con la «Cruz de Caballero de
la Cruz del Mérito de Guerra con espada»;
ejerció el dominio por medio del terror
sobre millares de obreros extranjeros obli-
gados a realizar trabajos forzados.
D e s p u é s d e 1 9 4 5 : miembro de la
presidencia del consorcio Zeiss, de Ober-
kochen, restablecido ilícitamente por él,
abusando para ello del nombre de Carl
Zeiss; presidente del consejo de dirección de
la Voigtländer AG, Brunswick; de la Zeiss-
Ikon AG, Stuttgart; y de otras empresas;
condecorado con la Gran Cruz de la Orden
del Mérito de la República Federal Ale-
mana.

Kugler, Hans

A n t e s d e 1 9 4 5 : director de la Unión
de Vendedores de la IG-Farben-Industrie
AG, Francfort del Meno; miembro de la
Comisión del Sureste Europeo de la IG-Far-
ben; principal responsable de la ocupación

y del saqueo a la industria química fran-
cesa; comisario del Ministerio de Economía
del Reich para las fábricas Aussig-Falkenau
en la República Checoeslovaca.
D e s p u é s d e 1 9 4 5 : acusado en el pro-
ceso de Nuremberg contra la IG-Farben y
condenado a prisión; miembro de la presi-
dencia de la Casella Farbwerke Mainkur
AG, Francfort del Meno; de la Riedel de
Haën AG, en Seelze cerca de Hanóver;
miembro de la comisión principal de la
Unión de Industrias químicas de Francfort
del Meno.

Lautz, Julius von

A n t e s d e 1 9 4 5 : consejero superior
gubernamental en el Ministerio de Econo-
mía del Reich, departamento de la economía
de guerra; participó en los preparativos
bélicos y en la dirección bélica fascista en el
terreno de la economía.
D e s p u é s d e 1 9 4 5 : ministro de Justi-
cia del Saar; presidente regional de la Unión
Cristiano-Demócrata del Saar; miembro de
la comisión mediadora del parlamento fede-
ral y del consejo federal.

Loew, Gottfried

A n t e s d e 1 9 4 5 : dirigente de la econo-
mía de guerra; subgerente y jefe de la
Fábrica de Lemwerder de Construcción de
Aviones «Weser» Ltda., Bremen.
D e s p u é s d e 1 9 4 5 : gerente de las
Fábricas Técnico-Aviatorias Unidas Ltda.,
Bremen. (Krupp, United Aircraft Corp.).

Lübke, Heinrich, Dr. h. c.

A n t e s d e 1 9 4 5 : director de una com-
pañía de viviendas, cesado por fraude;
subdirector del grupo de construcción
Schlempp; hombre de confianza de la Ge-
stapo; en 1944 dirigió la construcción del
campo de concentración de Leau como
sucursal del campo de concentración de
Buchenwald; responsable de la muerte de
centenares de polacos, franceses, italianos,
soviéticos y alemanes que murieron en el
trabajo de esclavos, al cual estaban some-
tidos.
D e s p u é s d e 1 9 4 5 : presidente de la
República Federal Alemana; anteriormente
ministro federal de Abastecimiento, Agri-
cultura y Silvicultura; ministro de Agricul-
tura de Renania del Norte-Westfalia.

Lüdinghausen-Wolff, Reinhold, Freiherr von

A n t e s d e 1 9 4 5 : presidente del Böh-
mische Escompte-Bank, Praga; vicepresi-
dente del consejo administrativo de la AG,
anteriormente llamada Skoda-Werke, Pil-
sen; presidente de la Ungarische Blech-
emballagenwerke AG, Györ.
D e s p u é s d e 1 9 4 5 : figuró en la lista
americana de criminales de guerra; direc-
tor del Dresdner Bank AG, Hanóver; presi-
dente del consejo de dirección de las Sichel-
Werke AG, Hanóver-Limmer; posesor de
otros cargos administrativos.

Mahle, Hermann

A n t e s d e 1 9 4 5 : dirigente de la eco-
nomía de guerra.
D e s p u é s d e 1 9 4 5 : socio comanditario
de la Mahle KG., Stuttgart-Bad Cannstatt;
socio de las Mahle-Werke GmbH, Fellbach
cerca de Stuttgart, y de otras empresas fa-
miliares; consejero consultativo del Deut-
sche Bank AG; senador honorario de la
Escuela Superior Técnica de Stuttgart.

Malaisè, Gerhart von, Dr.

A n t e s d e 1 9 4 5 : dirigente de la eco-
nomía de guerra.
D e s p u é s d e 1 9 4 5 : miembro de la
presidencia de las Hamburger Elektrizi-
tätswerke AG, Hamburgo; presidente del
consejo de dirección de la Deutsche Poren-
beton GmbH, Hamburgo; miembro de la
comisión regional de Hamburgo del Com-
merzbank S.A.

Martini, Herbert, Dr.

A n t e s d e 1 9 4 5 : dirigente ministerial
y comisario del Reich ante la Bolsa de Ber-
lín; participó en la ariación de diversos
bancos; experto del financiamiento de la
guerra y del rearme ante el Ministerio de
Economía del Reich.
D e s p u é s d e 1 9 4 5 : representante del
consejero alemán para el Plan Marshall;
miembro de la presidencia del Kreditanstalt
für den Wiederaufbau, Francfort del Meno;
consejero directivo del Deutsche Effekten-
und Wechselbank, Francfort del Meno; del
Industriekreditbank AG, Dusseldorf; de la
Sociedad Anónima Hoesch, Dortmund; de
la Hugo Stinnes AG, Dusseldorf, y de
otras; consejero administrativo del Banco
Europeo de Inversiones, Bruselas, y de
otros muchos.

Mauterer, Arthur, Dr.-Ing. h. c.

A n t e s d e 1 9 4 5 : presidente de la
Unión Constructora de Puentes S.A., Dort-
mund; jefe de la comisión principal de cons-
trucciones de acero y de hierro ante el

inistro del Reich para Armamento y Producción de guerra.
Después de 1945: figuró en la lista mericana de criminales de guerra; presidente de la Rheinstahl-Union, Maschinen und Stahlbau AG, Dusseldorf.

er Meer, Fritz, Dr. Dr.-Ing. h. .c

Antes de 1945: dirigente de la economía de guerra; miembro de la presidencia y uno de los grandes accionistas de la G-Farben-Industrie AG, Francfort del Meno; miembro de su comisión central; gerente de las Buna Werke GmbH, Schkopau; miembro de numerosos organismos administrativos de las empresas de la IG-Farben, compañías subsidiarias y filiales en el país y en el extranjero; encargado del ministro del Reich para Armamento y Producción de guerra en Italia; uno de los principales culpables de los crímenes cometidos por IG-Farben en el campo de concentración de Auschwitz; participó muy activamente en la incorporación al Reich de la industria química de los países ocupados.
Después de 1945: uno de los principales acusados en el proceso de Nuremberg contra la IG-Farben y condenado a varios años de prisión; presidente honorario del consejo de dirección y director honorario de la presidencia de las Farbenfabriken Bayer AG, Leverkusen.

Merck, Karl, Dr. Dr. rer. nat. h. c.

Antes de 1945: dirigente de la economía de guerra; copropietario y gerente de la Fábrica Química E. Merck, Darmstadt.
Después de 1945: socio de la Emanuel Merck oHG, Darmstadt; miembro del consejo de dirección de Seguros de Vida le Gotha S.A., Göttingen; miembro honorario de diversas uniones de empresas de la industria química; condecorado con la Gran Cruz de la Orden del Mérito de la República Federal Alemana.

Merker, Otto, Dr.-Ing.

Antes de 1945: dirigente de la economía de guerra; subdirector de la presidencia de la Klöckner-Humboldt-Deutz AG, Colonia-Deutz; jefe de la Comisión principal de construcciones navales ante el Ministerio para Armamento y Producción de guerra del Reich.
Después de 1945: ostenta funciones directivas en diversas compañías del Consorcio del Acero del Rin, en el país y en el extranjero; miembro de la presidencia de la Unión de Confederaciones Patronales de la Industria Metalúrgica, Colonia; consejero consultivo del Deutsche Bank; condecorado con la Cruz de la Orden del Mérito de la República Federal Alemana.

Messerschmitt, Willy, Prof. Dr.-Ing. h. c.

Antes de 1945: dirigente de la economía de guerra; portador del título fascista «Pionero del Trabajo», presidente de la Messerschmitt AG, Augsburgo; cómplice en el empleo de presos del campo de concentración de Dachau en la realización de trabajos forzados.
Después de 1945: figuró en la lista americana de criminales de guerra; consejero consultivo del establecimiento bancario Aufhäuser; vicepresidente del consejo de dirección de la Messerschmitt AG, Augsburgo; consejero consultivo de la Unión Federal de la Industria Aeronáutica y Cósmica, Dusseldorf; condecorado con la Orden del Mérito de Baviera, y la Gran Cruz de la Orden del Mérito de la Aviación Española (condecorado por el régimen de Franco en 1954 por su participación en el desarrollo de un avión español de caza a reacción después de terminada la guerra).

Michel, Elmar, Dr.

Antes de 1945: dirigente ministerial en el Ministerio de Economía del Reich; ponente general para asuntos relacionados con las materias primas; participó activamente en la preparación económica y en la realización de la agresión fascista, particularmente, contra los países de Europa occidental; durante la segunda guerra mundial trabajó como jefe administrativo militar junto al Comandante Militar en Francia; coautor de las medidas de saqueo, explotación, esclavización y deportación tomadas contra ciudadanos franceses.
Después de 1945: dirigente ministerial retirado en el Ministerio Federal de Economía; director de la presidencia de la Salamander AG, Kornwestheim-Wurtemberg; presidente del consejo de dirección de la Cornelius Heyl AG, Worms-Rin; consejero director de Seguros Victoria, Seguros de Vida S.A., Berlín oeste; Fábricas Satorius S.A., Göttingen y de otras empresas; presidente, del círculo de trabajo para asuntos económicos de la defensa dentro del Congreso del Comercio y la Industria Alemana Bonn.

Mittelstrass, Fritz, Dr.

Antes de 1945: encargado de defensa y persona de confianza de la Gestapo en el Ministerio del Reich para Armamento y Producción de guerra; anteriormente trabajó en el Ministerio de Economía del Reich.
Después de 1945: consejero ministerial en el Ministerio Federal de Economía; jefe de la sección de Problemas Fundamentales Político-Económicos de la Defensa Civil y Militar; participó en la elaboración de la legislación de emergencia en el terreno de la economía planeada por el parlamento federal germanooccidental, y en parte ya sancionada.

Möhlenbeck, Wilhelm

Antes de 1945: dirigente de la economía de guerra; jefe del grupo técnico de la industria elaboradora de cuero; presidente de la Unión Central de la Industria Alemana del Cuero, Berlín.
Después de 1945: propietario de la Wilhelm Möhlenbeck KG, Wolfenhausen-Taunus.

Nallinger, Fritz, Prof. Dr.-Ing. h. c.

Antes de 1945: dirigente de la economía de guerra.
Después de 1945: miembro de la presidencia e ingeniero-jefe de la Daimler-Benz AG, Stuttgart-Untertürkheim; vicepresidente del consejo de dirección de la Auto-Union, Dusseldorf; miembro de la Comisión Atómica Alemana y del consejo consultivo para la aviación adjunto al ministro federal de Transporte; condecorado con la Gran Cruz del Mérito con estrella de la Orden del Mérito de la República Federal Alemana.

Neef, Fritz

Antes de 1945: economista en el Ministerio de Economía del Reich; cómplice en la implantación de las medidas económicas de la llamada guerra total.
Después de 1945: secretario de Estado en el Ministerio Federal de Economía; responsable del Departamento de Europa.

Oehme, Adolf

Antes de 1945: dirigente de la economía de guerra.
Después de 1945: durante muchos años miembro de la presidencia de la Voigtländer AG, Brunswick.

Pierburg, Alfred, Dr.-Ing. h. c. Dr. h. c.

Antes de 1945: dirigente de la economía de guerra.
Después de 1945: gerente general y socio comanditario de la Deutsche Vergaser GmbH y Co., KG, Neuss (Rin), de A. Pierburg, Auto- und Luftfahrt-Gerätebau KG, Neuss (Rin); y de la Deutsche Vergaser Gesellschaft (KG), Berlín oeste; socio comanditario del establecimiento bancario C.G. Trinkaus, Dusseldorf; miembro de la presidencia de la Unión de la Industria Automovilística, Francfort del Meno.

Pohle, Wolfgang, Dr.

Antes de 1945: director y encargado general de la Mannesmann AG; el más íntimo colaborador del director general Zangen.
Después de 1945: En el proceso de Nuremberg se encargó de la defensa de los acusados, magnates de los consorcios, Krupp y Flick e intervino en pro de la rehabilitación de los grandes industriales; gerente y socio garante personal de la Friedrich Flick KG, Dusseldorf; presidente del consejo de dirección de la ICT Internacional Computers and Tabulators Ltda., Dusseldorf; presidente de la Comisión Permanente de Colaboración Económica germano-española; presidente o miembro, respectivamente, de diversas comisiones de la Unión Federal de la Industria Alemana y del Congreso del Comercio y la Industria Alemana, así como de la Unión Económica del Acero y del Hierro; de 1953 a 1957 diputado al parlamento federal; miembro de la fracción de la Unión Cristiano-Demócrata; candidato del mismo partido al parlamento federal en 1965.

Prentzel, Felix-Alexander, Dr.

Antes de 1945: apoderado de la IG-Farben-Industrie AG, Francfort del Meno; uno de los principales colaboradores del departamento político-económico y jefe del departamento de dirección de la IG-Farben; colaborador de la Oficina del Reich para el Fomento de la Economía.
Después de 1945: dirigente ministerial retirado en el Ministerio Federal de Economía; entre otras cosas, responsable del «desentrelazamiento» del grupo IG-Farben; director de la presidencia de la Deutsche Gold- und Silber-Scheideanstalt, anteriormente Roessler (Degussa), Francfort del Meno; consejero directivo de la Compañía Metalúrgica de Francfort del Meno; Farbwerke Hoechst, Francfort del Meno; y de otras empresas; miembro de la Comisión de Dirección para el Empleo de la Energía Atómica ante la OECD; del consejo administrativo en el Instituto para los Países en Desarrollo; vicepresidente de la Unión de la Industria Química.

Teulaux, Otto, Dr.-Ing., Dr.-Ing. h. c.

Antes de 1945: dirigente de la economía de guerra.
Después de 1945: durante muchos años director de la presidencia de la Kali Chemie Engelhard-Katalysatoren GmbH, Hanóver; presidente de la Comisión de Dinero, Créditos y Moneda de la Unión Federal de la Industria Alemana, Colonia; ejerce funciones directivas en el consorcio Solvay; presidente del consejo consultivo de la Deutsche Bank, Hanóver; miembro del consejo de dirección del consorcio Gerling de Seguros de Vida S.A., Colonia; condecorado con la Gran Cruz del Mérito con estrella de la Orden del Mérito de la República Federal Alemana.

Reuter, Franz, Dr.

Antes de 1945: dirigente de la economía de guerra.
Después de 1945: miembro del consejo de dirección en: Hütten- und Bergwerke AG Rheinhausen (consorcio Krupp); Kronprinz AG, Solingen-Ohligs (consorcio Mannesmann); miembro del consejo consultivo del Ministerio Federal de Posesiones Económicas de la Federación; editor de la revista «Der Volkswirt» (El economista), órgano difamador e instigador de los empresarios; presidente de la Comisión Económica del Partido Demócrata Liberal (FDP).

Rienäcker, Waldemar

Antes de 1945: dirigente de la economía de guerra; jefe de la oficina del Gau (distrito) para asuntos técnicos de Baja Silesia; de la Schlesische Elektrizitäts- und Gaswerke AG, Gleiwitz (Gliwice); miembro del centro de permisos para documentos de valor en la Bolsa de Silesia en Breslau (Wrocław).
Después de 1945: presidente del consejo de dirección de la Rheingau-Elektrizitätswerk AG, Eltville; miembro del consejo de dirección de la Elektrizitäts AG, anteriormente Lahmeyer y Cía., Francfort del Meno; consejero consultivo del Dresdner Bank, Hesse.

Rinn, Hans

Antes de 1945: director del Dresdner Bank, Berlín; participó considerablemente en la así llamada «ariación», sobre todo de la propiedad judía holandesa.
Después de 1945: miembro de la presidencia del Dresdner Bank AG, de Berlín oeste; presidente del consejo de dirección de las fábricas Prix S.A., Hamburgo, y de otras seis sociedades anónimas; vicepresidente del consejo de dirección del Bank für Handel und Industrie AG, Berlín oeste; del Deutsche Hypothekenbank, Bremen y de otros.

Rohland, Walter, Dr.-Ing.

Antes de 1945: dirigente de la economía de guerra; jefe de la comisión principal de cargos blindados ante el ministro del Reich para armamento y producción de guerra; gerente del consejo industrial del Alto Mando Militar; presidente de las Vereinigte Stahlwerke AG, Dusseldorf.
Después de 1945: figuró en la lista americana de criminales de guerra; copropietario de la Stahlwerk Mannheim AG, Mannheim-Rheinau; posedor de otros puestos en los consejos de dirección del consorcio Thyssen; consejero consultivo de la Bergische Stahl-Industrie, Remscheid.

Rothe, Leo, S., Dr.

Antes de 1945: director de la presidencia de las Junkers Flugzeug und Motorenwerke AG, Dessau.
Después de 1945: figuró en la lista americana de criminales de guerra; durante muchos años trabajó en la presidencia de la Klöckner-Humboldt-Deutz AG, Colonia-Deutz; ocupa numerosos cargos administrativos; presidente honorario de la Unión Federal de la Industria Aeronáutica y Cósmica Alemana, Bad Godesberg; miembro de la presidencia de la Unión Federal de la Industria Alemana.

Sander, Hermann

Antes de 1945: dirigente de la economía de guerra; gerente de la Carlshütte-Maschinen- und Stahlbau GmbH, Waldenburg-Altwasser/Silesia; vicepresidente del consejo de dirección de la «Glückauf» AG para el Aprovechamiento del Lignito, Lichtenau, provincia de Liegnitz.
Después de 1945: miembro de la presidencia de la Erhardt y Schmer Fábrica de Maquinaria S.A. Saarbrücken; miembro de la presidencia de la Unión de Industrias Elaboradoras de Hierro y Metales de la región del Saar.

Saur, Karl-Otto

Antes de 1945: primer jefe y jefe de oficina en el Ministerio del Reich para Armamento y Producción de guerra; jefe del «Jägerstab» y segundo jefe del Estado Mayor del Armamento; Hitler lo designaba en su testamento como sucesor de Speer.
Después de 1945: jefe de una oficina técnica en Munich-Pullach; participa en la producción germanooccidental de cohetes.

Schattenberg, Horst-Henner

Antes de 1945: subdirector de policía en Coblenz; consejero superior gubernamental en el Ministerio del Interior del Reich; jefe de departamento ante el gobernador del Reich en Posnania.
Después de 1945: consejero ministerial en el Ministerio Federal de Economía; jefe del departamento «Precaución y emergencia»; participó en la elaboración de las leyes de emergencia en el campo económico.

Schirner, Karl

Antes de 1945: dirigente de la economía de guerra; director de la presidencia de la Deutsche Erdöl AG, Berlín; miembro del consejo de dirección del Deutsche Bank, Berlín, y de la Continentale Oel AG, Berlín; de 1933 a 1939 director de la presidencia de la Vereinigte Aluminium-Werke, Berlín, y de la Vereinigte Industrie-Unternehmungen AG, Berlín.
Después de 1945: presidente del consejo de dirección de la Vereinigte Aluminium-Werke AG, Bonn; vicepresidente del consejo de dirección de la Deutsche Erdöl AG (DEA), Hamburgo; de la Vereinigte Industrie-Unternehmungen AG, (VIAG), Bonn; y de la Ilseder Hütte AG, Peine; miembro del consejo de dirección de la Braunschweigische Kohlen-Bergwerke, Helmstedt; y de las Farbwerke Hoechst AG, Francfort del Meno; condecorado con la Gran Cruz del Mérito con estrella de la República Federal Alemana.

Schlosser, Hermann

Antes de 1945: director de la presidencia de la Deutsche Gold- und Silber-Scheideanstalt, anteriormente Roessler (Degussa), Francfort del Meno; encargado de producción para la industria química del ministro del Reich para Armamento y Producción de guerra.
Después de 1945: figuró en la lista americana de criminales de guerra; presidente honorario del consejo de dirección de Degussa, Francfort del Meno; condecorado con la Gran Cruz del Mérito de la Orden del Mérito de la República Federal Alemana.

Schmid-Lossberg, Heinz

Antes de 1945: dirigente de la economía de guerra; gerente del departamento de armamento del Ministerio del Reich para Armamento y Producción de guerra.
Después de 1945: encargado general de la Compañía Comercial Berlinesa, Berlín oeste-Francfort del Meno; miembro de la presidencia del Berliner Handelsbank AG, Berlín-oeste; presidente del consejo de dirección del Frankfurter Kreditbank GmbH., Francfort del Meno; y de la Sociedad Anónima Berlinesa de Administración de Bienes, Berlín oeste; vicepresidente del consejo de dirección de la Kabelwerke Wilhelminenhof AG, Berlín oeste; de la Neckermann Versand KG, Francfort del Meno, y de otras empresas.

Schneider, Christian, Dr.

Antes de 1945: dirigente de la economía de guerra; miembro de la presidencia de la IG-Farben-Industrie AG., Francfort del Meno; encargado principal de defensa y gerente principal de la IG-Farben; gerente de las Ammoniakwerke Merseburg GmbH., Leunawerke.
Después de 1945: acusado en el proceso de Nuremberg contra la IG-Farben; miembro del consejo de dirección de las Süddeutsche Kalkstickstoff-Werke AG, Trostberg; de la Rheinauer Holzhydrolyse GmbH., Mannheim (principal accionista del grupo de la IG-Farben y de la Vereinigte Industrie-Unternehmungen AG).

Scholz, William, Dr.-Ing. h. c.

Antes de 1945: dirigente de la economía de guerra.
Después de 1945: consejero directivo del Deutsche Werft AG Hamburgo (consorcios AEG y Haniel); de la Germanische Lloyd, Hamburgo; de la Hamburgische Schiffbau-Versicherungsanstalt; presidente de la Sociedad de Estudios de Energía Nuclear, Hamburgo; consejero consultivo del Deutsche Bank, Hamburgo-Slesvig-Holstein; miembro de la comisión técnica de «Energía Nuclear para Barcos» de la Comisión Atómica Alemana, Bonn; condecorado con la Gran Cruz del Mérito de la Orden del Mérito de la República Federal Alemana.

Schulze-Fielitz, Günter

Antes de 1945: secretario de Estado en el Ministerio del Reich para Armamento y Producción de guerra; representante de Speer; inspector general de Aguas y Energía.

Después de 1945: jefe de construcción gubernamental retirado; miembro de la presidencia de la Hochtief AG für Hoch- und Tiefbauten, Essen; consejero consultivo del Deutsche Bank, Essen-Dortmund-Duisburg.

Schwede, Walter

Antes de 1945: presidente de la Vereinigte Stahlwerke AG, Dusseldorf.
Después de 1945: figuró en la lista americana de criminales de guerra; presidente honorario del consejo de dirección de la Handelsunion AG (consorcio Thyssen), Dusseldorf; condecorado con la Gran Cruz del Mérito de la Orden del Mérito de la República Federal Alemana.

Siemens, Hermann, von

Antes de 1945: presidente del consejo de dirección de la Siemens & Halske AG, Berlín.
Después de 1945: figuró en la lista americana de criminales de guerra; consejero director de la Siemens & Halske AG, de Berlín oeste-Munich; condecorado con la Gran Cruz del Mérito de la Orden del Mérito con estrella y banda de la República Federal Alemana.

Ter-Nedden, Wilhelm, Dr.

Antes de 1945: consejero ministerial; «especialista para el Este» en el Ministerio del Reich de Economía; posteriormente trabajó en el Ministerio del Reich para los Territorios Orientales Ocupados como subdirector económico Este, «grupo directivo W»; participó en el saqueo a los países ocupados.
Después de 1945: director ministerial y jefe del departamento de política general y economía del Ministerio Federal del Transporte.

Thalau, Karl, Prof. Dr.-Ing.

Antes de 1945: dirigente de la economía de guerra.
Después de 1945: gerente de la firma Ernst Heinkel Flugzeugbau GmbH., Speyer-Munich; vicepresidente del consejo de dirección de las Junkers Flugzeug- und Motorenwerke AG, Munich.

Thiedemann, Richard

Antes de 1945: dirigente de la economía de guerra; director de las Junkers Flugzeug- und Motorenwerke AG, Dessau.

Después de 1945: durante muchos años miembro de la presidencia de las Henschel Flugzeugwerke AG, Kassel; actualmente es miembro del consejo de dirección.

Tix, Arthur, Dr.-Ing. h. c.

Antes de 1945: miembro de la presidencia de la Bochumer Verein für Gußstahlfabrikation AG, Bochum; jefe de la comisión principal de armamento ante el ministro del Reich para Armamento y Producción de guerra; miembro del consejo industrial del Mando Supremo Militar; portador de la Cruz de Caballero de la Cruz del Mérito de Guerra.
Después de 1945: figuró en la lista americana de criminales de guerra; presidente de la Bochumer Verein für Gußstahlfabrikation AG, (consorcio Krupp); condecorado con la Gran Cruz del Mérito de la Orden del Mérito de la República Federal Alemana.

Tüngeler, Johannes

Antes de 1945: consejero bancario del Reich en el Ministerio de Economía del Reich; encargado de defensa; enlace entre la Gestapo y el Servicio de Seguridad (SD).
Después de 1945: director bancario y miembro del directorio del Banco Federal Alemán y del Banco Central, Francfort del Meno.

Vialon, Karl, Prof. Dr.

Antes de 1945: consejero de juzgado de primera instancia ante la Audiencia provincial de Karlsruhe; consejero superior gubernamental ante el Ministerio del Reich de Finanzas; participó en el saqueo de la Alsacia ocupada; director gubernamental y jefe del departamento de finanzas en la Comisaría del Reich para los territorios orientales en Riga; participó en la «solución final de la cuestión judía», no solamente mediante el robo de propiedades judías y de los bienes de los asesinados, sino que organizó en calidad de jefe del departamento de finanzas, la instalación de campos de concentración y la realización de acciones terroristas contra las poblaciones de Letonia, Estonia y Bielorusia.
Después de 1945: secretario de Estado en el Ministerio Federal de Colaboración Económica; anteriormente director ministerial en la Cancillería Federal y consejero de Adenauer en asuntos económicos y financieros.

Vits, Ernst-Hellmuth, Dr. Dr. h. c.

Antes de 1945: dirigente de la economía de guerra; director de la presidencia y gerente de la Vereinigte Glanzstoff-Fabriken AG, Wuppertal-Elberfeld; de las Österreichische Glanzstoff-Fabriken AG, St. Pölten; de la Glanzstoff-Fabrik Lobositz AG, (Sudetes); miembro del consejo de dirección de la Algemeene Kunstzijde Unic, Arnhem-Holanda.
Después de 1945: director de la presidencia de la Vereinigte Glanzstoff-Fabriken AG, Wuppertal-Elberfeld (consorcio AKU), y posesor de otras funciones administrativas en diversas compañías del consorcio; consejero directivo de la Deutsche Erdöl AG (DEA), Hamburgo; de la Fábrica de Celulosa Waldhof, Mannheim; y de la Línea Hamburgo-América, Hamburgo; presidente de la Unión de Fundadores de la Ciencia Alemana; miembro de la presidencia de la Unión Alemana de Investigaciones; consejero consultivo de la fundación Fritz Thyssen; condecorado con la Gran Cruz del Mérito con estrella de la República Federal Alemana.

Voith, Hanns, Dr.-Ing. h. c., Dr. rer. pol. h. c.

Antes de 1945: dirigente de la economía de guerra.
Después de 1945: gerente de la J. M. Voith Ltda., Heidenheim (Brenz) condecorado con la Gran Cruz del Mérito con estrella de la Orden del Mérito de la República Federal Alemana.

Wagner, Alfons

Antes de 1945: dirigente de la economía de guerra; director de la presidencia de las Vereinigte Oberschlesische Hüttenwerke AG, Gleiwitz (Gliwice); presidente del consejo consultivo de la Montan Ltda. de Silesia, Breslau (Wrocław); consejero consultivo del Deutsche Bank, Berlín.
Después de 1945: figuró en la lista polaca de criminales de guerra bajo el número 10/185; presidente del consejo de dirección de la Warsteiner Eisenwerke AG, Warstein; consejero directivo de la Eisenwerk-Gesellschaft Maximilianhütte Ltda., Sulzbach-Rosenberg (consorcio Flick); del consorcio Gerling Seguros de Vida S.A., Colonia; y de otros; condecorado con la Gran Cruz del Mérito de la República Federal Alemana.

Waldschmidt, Herbert

Antes de 1945: dirigente de la economía de guerra.
Después de 1945: gerente de la Knorr-Bremse GmbH., Munich; miembro de la presidencia de la empresa Süddeutsche Bremsen AG, Munich; consejero directivo de la Knorr-Bremse KG, Munich, y de las Motoren-Werke Mannheim AG, Mannheim.

Walz, Hans

Antes de 1945: dirigente de la economía de guerra; SS-Hauptsturmführer; miembro del «Círculo de amigos del Reichsführer SS»; gerente de la Robert Bosch Ltda., Stuttgart.
Después de 1945: figuró en la lista americana de criminales de guerra; presidente honorario de la casa Bosch; condecorado con la Gran Cruz del Mérito con estrella de la Orden del Mérito de la República Federal Alemana.

Weiss, Bernhard

Antes de 1945: encargado general de la Friedrich Flick KG, Berlín.
Después de 1945: figuró en la lista americana de criminales de guerra; gerente de la Siemag Siegener Maschinenbau GmbH, Dahlbusch; vicepresidente de la Unión Federal de la Industria Alemana, en Colonia.

Werner, William

Antes de 1945: dirigente de la economía de guerra; presidente, director y gerente de la Auto-Union AG, de Chemnitz; presidente de la comisión técnica del grupo de industrias de vehículos, Berlín; miembro de la Comisión del Reich para el Aumento de la Productividad.
Después de 1945: durante muchos años gerente y jefe técnico de la Auto-Union GmbH., Dusseldorf-Ingolstadt; miembro del consejo de dirección de la Zweirad-Union AG, Nuremberg (1963).

Westrick, Ludger, Dr.

Antes de 1945: dirigente de la economía de guerra; director de la presidencia de la Vereinigte Aluminium Werke, Berlín donde trabajaban por lo general prisioneros de guerra y obreros extranjeros forzados a trabajar, los que fueron obligados a soportar las condiciones de vida y trabajo más inhumanas, por lo que murieron centenares de ellos; director de la presidencia de la Innwerk AG, Munich; presidente del consejo de dirección de E. F. Ohle's Erben AG, Breslau (Wrocław); de la Rheinische Blatt

metall (metal en hojas) AG, Grevenbroich; Vereinigte Wiener Metallwerke AG, Viena; y de otras muchas empresas; miembro del Consejo Industrial para el Desarrollo de Equipos de la Aviación Militar.

Después de 1945: ministro federal y director de la Cancillería Federal; anteriormente secretario de Estado en el Ministerio Federal de Economía; presidente del consejo de dirección de la Bergwerksgesellschaft Hibernia AG, Herne; de la Vereinigte Industrie-Unternehmungen AG, Bonn; de la Innwerk AG, Töging (Inn); de la Vereinigte Aluminium-Werke AG, Bonn, y de otras empresas, condecorado con la Gran Cruz del Mérito con estrella y banda de la República Federal Alemana.

Weydenhammer, Rudolf, Dr.

Antes de 1945: dirigente de la economía de guerra; director general y presidente de la presidencia de la Österreichische Magnesit AG, Munich; vicepresidente de la Forsikringsaktienelskabet de Europa del Norte, Copenague; de la Nippon Magnesium Metals Company Ltda., Kanau-Japón; de la Riunione Adriatica di securita; consejero de dirección de Viena-Triest; miembro del Board of Directors, de la American Magnesium Metals Corporation, de Pittsburgh, P.; encargado del Protectorado del Reich en Bohemia y Moravia.

Después de 1945: presidente y director de la Oberrheinische Handelsgesellschaft, Zurich; miembro honorario del Decanato de la Universidad de Munich.

Wieland, Walter, Dr.

Antes de 1945: dirigente de la economía de guerra; consejero consultivo del Deutsche Bank, Berlín.

Después de 1945: vicepresidente del consejo de dirección de la Omnipetrol Ltda. de aprovechamiento del petróleo, Hamburgo; de la Deutsch-Überseeische Petroleum AG, Hamburgo; miembro del consejo de dirección de la Bayrische Rohrhandelsgesellschaft, Munich, de la IG-Farben-Industrie en liquidación, de Francfort del Meno.

Winnacker, Karl, Prof. Dr. Ing.

Antes de 1945: director de la IG-Farben-Industrie AG, Farbwerke Hoechst, Francfort del Meno-Hoechst.

Después de 1945: director de la presidencia de las Farbwerke Hoechst AG, Francfort del Meno; desempeña funciones administrativas en diversas compañías del grupo de la IG-Farben; consejero directivo de Demag AG, de Duisburg, Degussa (Deutsche Gold- und Silber-Scheideanstalt, anteriormente Roessler), Francfort del Meno; presidente de la DECHEMA (Sociedad Alemana de Aparatos Químicos), Francfort del Meno; vicepresidente de la Unión de la Industria Química; presidente del consejo de dirección de la Sociedad de Investigaciones Nucleares Ltda., Karlsruhe; vicepresidente del consejo de dirección del Dresdner Bank; vicepresidente de la Comisión Atómica Alemana; condecorado con la Gran Cruz del Mérito con estrella y banda de la República Federal Alemana.

Wisselmann, Heinrich

Antes de 1945: dirigente de la economía de guerra; director general de la Preussische Bergwerks- und Hütten-AG, Berlín; jefe del grupo económico de minería, Berlín; consejero consultivo del Banco Alemán del Reich, Berlín, y del grupo industrial del Reich, Berlín.

Después de 1945: presidente del consejo de dirección de la Eisenwerke Weserhütte AG, de Bad Oeynhausen (consorcio Otto Wolff); vicepresidente del consejo de dirección de la Vereinigte-Kaliwerke Salzdetfurth AG, Hanóver (consorcio Salzdetfurth, grupo Werhahn); consejero directivo de la Mansfeld AG para Minería e Industria Siderúrgica, Hanóver (consorcio Salzdetfurth); de las Klöckner-Werke AG, Duisburg; y de otras; condecorado con la Gran Cruz del Mérito de la República Federal Alemana.

Witzleben, Wolf-Dietrich von, Dr.

Antes de 1945: dirigente de la economía de guerra; miembro de la presidencia de la Siemens & Halske AG, Berlín; jefe de personal del consorcio Siemens.

Después de 1945: durante muchos años presidente del consejo de dirección de las Siemens-Schuckert-Werke AG, Berlín oeste-Erlangen; presidente honorario de la Sociedad para la promoción de nuevas generaciones de empresarios, Colonia (1963).

Wurster, Carl, Prof. Dr. Ing.

Antes de 1945: dirigente de la economía de guerra; miembro de la presidencia de la IG-Farben-Industrie AG, Francfort del Meno; director del Grupo Oberrhein de la IG-Farben; consejero administrativo de la

Sociedad Alemana de Lucha Antiparasitaria Ltda. (DEGESCH), Francfort del Meno (compañía vendedora del «gas Zyklon B», con el cual fueron asesinados millones de hombres); condecorado con la Cruz de Caballero de la Cruz del Mérito de Guerra.

Después de 1945: acusado en el proceso de Nuremberg contra la IG-Farben; director de la presidencia de la Badische Anilin- und Soda-Fabrik AG, Ludwigshafen-Rin; presidente del consejo de dirección de la BASF Badische Anilin und Soda Fabrik AG, Ludwigshafen; consejero directivo de la Deutsche Gold- und Silberscheideanstalt, Francfort del Meno; de la Deutsche Bank AG, Francfort del Meno; de las Buna-Werke Hüls Ltda., Marl; de la Vereinigte Glanzstoff-Fabriken AG, Wuppertal-Elberfeld; presidente de la Unión de Fundadores de la Ciencia Alemana; presidente de la Unión de la Industria Química; miembro de la presidencia de la fundación Volkswagenwerk; condecorado con la Gran Cruz del Mérito con estrella y banda de la República Federal Alemana y poseedor de otras distinciones.

Zangen, Wilhelm, Dr. h. c.

Antes de 1945: dirigente de la economía de guerra; director general del consorcio Mannesmann; miembro del consejo de armamento y director de la comisión principal del ejército ante el Ministerio del Reich para Armamento y Producción de guerra; jefe del grupo industrial del Reich; fue distinguido por Hitler y Göring como «destacada personalidad»; responsable principal del saqueo de la industria extranjera; miembro de la SS y del partido nazi (NSDAP); realizó la «ariación» de diversas empresas.

Después de 1945: figuró en la lista americana de criminales de guerra; presidente del consejo de dirección de la Mannesmann AG, Dusseldorf; vicepresidente del consejo de dirección de la Demag AG, Duisburg; consejero directivo del Deutsche Bank; de la Salzdetfurth AG, Hanóver; y de la Wasag-Chemie AG, Essen (consorcio Krupp); condecorado con la Gran Cruz del Mérito con estrella de la República Federal Alemana.

GESTAPO, SS Y SD EN EL ESTADO Y LA ECONOMÍA

Millones de veces asesinos

La decisión de Bonn sobre la prescripción de los crímenes nazis y de guerra comprende también los cometidos por miembros de la Gestapo, de la SS y del SD, organizaciones que en todos los países fueron la representación material de esos crímenes y el instrumento principal del fascismo alemán para el mantenimiento de su dominio de terror y para el logro de sus criminales objetivos.

Su misión era, en primer lugar, oprimir brutalmente al pueblo alemán, acabar en Alemania con las fuerzas democráticas y antifascistas por medio de los campos de concentración y la guillotina y con ello apartar obstáculos a la acción para el desencadenamiento de la guerra de rapiña fascista. La Gestapo, la SS y el SD fueron los encargados de implantar el «nuevo orden europeo» en los países temporalmente ocupados deportando a millones de sus habitantes a los campos de concentración, con los fusilamientos en masa, ejecutando a los prisioneros de guerra y con el exterminio de pueblos enteros.

Buchenwald, Sachsenhausen, Ravensbrück, Auschwitz, Maidanek, Treblinka, Sobibor, Bergen-Belsen, Amersfort, Oradour, Lídice, Marzabotto, Putten, Minsk, Kiev y otros lugares de inconcebible dolor están inseparablemente ligados a las nociones, SS, SD y Gestapo.

Sólo en los campos de concentración nazis hallaron la muerte once millones de personas. La cantidad total de mujeres, hombres y niños que fueron asesinados por la Gestapo, la SS y el SD aun se ignora hoy. 20 años después de acabada la guerra aún siguen descubriéndose nuevos lugares de ejecuciones.

En el llamado proceso contra los grupos operativos (caso IX) habló el Tribunal militar norteamericano de las más horribles violaciones del derecho de gentes, de crímenes de una brutalidad nunca vista y de inconcebible ferocidad. Ni el pensamiento ni la lengua humana alcanzan a comprender, a describir esos bárbaros crímenes.

¿Son estos crímenes contra la humanidad, solamente excesos o desmanes de miembros aislados o de unidades de esas organizaciones? El «Reichsführer SS y jefe de la policía alemana», Himmler, dijo en un discurso pronunciado el 4 de octubre de 1943 en Posen, ante el cuerpo de dirigentes nazis:

«El cómo les va a los rusos, o cómo les va a los checos me es completamente indiferente. Lo que de buena sangre, de nuestra clase de sangre, haya en los pueblos, nos lo apropiaremos robándoles los niños si es necesario y educándolos con nosotros. Que los otros pueblos vivan bien o revienten de hambre me interesa en la medida en que los necesitemos como esclavos para el auge de nuestra cultura, lo demás no me importa en absoluto. Que al cavar una trinchera de tanques caigan o dejen de caer extenuadas 10.000 mujeres rusas, me interesa sólo en la medida en que la trinchera de tanques esté terminada para Alemania... La mayoría de vosotros sabrá lo que significan cien cadáveres tendidos juntos, o quinientos o mil. Haberse mantenido firme ante esto y con ello (exceptuando los casos de debilidad humana) haber quedado decentemente, eso nos ha endurecido. Esta es una página gloriosa de nuestra historia que nunca ha sido escrita y nunca se escribirá...» (IMT, volumen XXIX, pág. 144)

LA ACUSACIÓN DE NUREMBERG

El contundente material de pruebas recibido en Nuremberg indujo al Tribunal militar internacional a caracterizar en su totalidad como criminales a la Gestapo, a la SS y al SD. En la fundamentación la Corte internacional de Justicia mencionó como crímenes más importantes de esas organizaciones:
actos de crueldad y muerte en los campos de concentración,
persecución y exterminio de judíos,
terror, detenciones y masacres en los territorios ocupados,
fusilamiento de rehenes,
maltrato y asesinato de prisioneros de guerra y otros crímenes de guerra de toda clase,
deportaciones en masa e imposición de trabajos forzados.

En el artículo 10 del estatuto del Tribunal militar internacional se dice:

«Es un grupo u organización declarada criminal por la Corte de Justicia, por ello las autoridades competentes de cada país signatario, tienen el derecho a llevar ante los tribunales de ocupación militares o civiles a todas aquellas personas afiliadas a esa organización criminal. En tales casos se considera probado el carácter criminal del grupo u organización y no se pondrá en duda.» (IMT, volumen I, pág. 13)

En flagrante violación de todos las obligaciones emanadas del derecho internacional, fueron admitidos en puestos dirigentes del Estado y de la economía los iniciadores y responsables principales de los crímenes cometidos por esas organizaciones terroristas. «Especialistas» de la Gestapo, de la SS y del SD crearon la organización llamada Defensa de la Constitución para reprimir a las fuerzas democráticas y progresistas en la Alemania occidental. «Especialistas» de la Gestapo, de la SS y del SD ocupan puestos importantes en la policía germanooccidental; actualmente practican su actividad criminal en los servicios secretos Gehlen y en unidades especiales de la Bundeswehr.

Los comisarios de la Gestapo y los SS-Sturmbannführer comparecen ante los tribunales de justicia no como acusados, sino como testigos de descargo. Al secretario de Estado retirado Dr. Globke, comentador de las leyes contra los judíos, se le tomó declaración en el proceso de Treblinka como experto en leyes raciales fascistas. El antiguo «Jefe de la Administración de guerra en Francia» y «plenipotenciario del Reich» en la Dinamarca ocupada por los nazis, Dr. Werner Best, ahora consultor jurídico del Hugo-Stinnes-Konzern, fue citado en Francfort del Meno como «experto» criminal de guerra al proceso de Auschwitz.

Otros de los «testigos de descargo» que comparecieron en este o en otros procesos de criminales de guerra son:

Emil Finnberg, SS-Sturmbannführer,
hoy: abogado en Hamburgo;

Dr. Kurt Niesling, jefe SS de investigación y oficial de tribunal en Krakau (Cracovia),
hoy: abogado en Wiesbaden;

Walter Entrich, capitán de gendarmería en Ucrania,
hoy: comisario de policía en Neuhaus (distrito Paderborn);

Dr. Kurt Uhlenbroock, SS-Sturmbannführer y médico del campo de concentración de Auschwitz (Oswiecim),
hoy: médico en Hamburgo;

Helmut Bartsch, SS-Hauptsturmführer y miembro de una comisión de investigación en Auschwitz (Oswiecim),
hoy: comisario de policía criminal en Krefeld;

Dr. Johannes Thümmler, SS-Obersturmbannführer y jefe de los puestos de dirección de la Gestapo en Chemnitz y Kattowitz (Katowice),
hoy: empleado dirigente de una fábrica de mecánica de precisión y óptica en Oberkochen;

Joseph Schreieder, SS-Obersturmbannführer y jefe de la policía criminal en la Holanda ocupada,
hoy: consejero superior gubernamental en Munich;

Günther Burmeister, SS-Standartenführer y jefe de sección en la oficina central del tribunal SS,
hoy: consejero superior provincial de justicia en Schleswig;

Dr. Hans Lautfs, SS-Hauptsturmführer y juez SS, hoy: consejero ministerial en Bonn;

Hans Zentgraf, SS-Obersturmbannführer y jefe de un tribunal SS y policial en Riga; hoy: abogado en Aachen;

Willy Osthues, SS-Hauptsturmführer y juez en el tribunal SS y policial en Krakau (Cracovia), hoy: abogado en Munich;

Gustav Adolf Nosske, (Dusseldorf), SS-Obersturmbannführer y jefe del puesto de la Gestapo en Dusseldorf;

Albert Hartl, (Brunswik), SS-Sturmbannführer y jefe de grupo en el RSHA (Oficina central de seguridad del Reich);

Friedrich Dern, (Offenbach), Standartenführer de la SS y jefe del «batallón de escolta del Reichsführer»;

Dr. Richard Wendler, (München), gobernador de Krakau (Cracovia);
Dr. Horst Barth, SS-Obersturmbannführer y jefe de la policía criminal en Krakau (Cracovia);

Globke, Best, Streckenbach, médicos de campo de concentración, SS-Sturmbannführer, jueces SS y otros «portadores de privilegios» de la Alemania fascista son convocados en número ilimitado por los defensores de la SS para atestiguar que la legislación fascista era correcta y el cumplimiento de las órdenes del RSHA era un deber natural, y que por consiguiente a los acusados SS y asesinos de la Gestapo hay que declararlos no culpables y absolverlos.

Y aquí la actitud oficial del gobierno germanooccidental: En el debate en el Bundestag (parlamento federal) sobre la prescripción de los crímenes nazis y de guerra, el entonces ministro de Justicia de Bonn declaró que en caso necesario, hay que irse acostumbrando a convivir bajo un mismo techo con los asesinos.

LA OFICINA CENTRAL DE SEGURIDAD DEL REICH

En la Oficina central de seguridad del Reich (RSHA) fueron reunidas todas las oficinas centrales de policía de seguridad y del SD, de la Oficina central de la policía de seguridad, de la Oficina central de seguridad Reichsführer SS, de la Oficina de la policía secreta del Estado y de la Oficina de la policía criminal del Reich, en virtud de una disposición de Himmler del 27 de septiembre de 1939.

Este aparato empleaba millares de funcionarios y decenas de miles de colaboradores «libres» que ejercían esas funciones junto a otras profesiones. Todos ellos decidían, en parte siguiendo instrucciones, en parte por criterio propio, sobre la vida y la muerte en la esfera de poder de Hitler y Himmler. El RSHA constituía un poder junto al «poder del Führer» que en el Estado fascista llegó a tener una autoridad casi ilimitada al servicio de los monopolios; ese poder tenía atribuciones tanto estatales como de partido.

Tareas principales de la Oficina central de seguridad del Reich eran, entre otras, la «solución final de la cuestión judía». Por orden del RSHA fueron asesinados, sólo por los «grupos operativos», dos millones de judíos, y otros cuatro millones en los campos de concentración fascistas. Además hay que cargar a la cuenta del RSHA, de sus dirigentes y de la mayor parte de sus colaboradores la realización de todas las medidas impuestas dentro y fuera de Alemania (internamiento en los campos de concentración, deportación forzosa, instalación de ghettos, tortura y envilecimiento de antifascistas, aplicación de eutanasia y otros crímenes).

EL CRIMEN DEL «VÉLODRÔME D'HIVER

Sobre ellos recae la culpa del asesinato de 4.051 niños judíos que, junto con sus padres (en total 7.000 personas), fueron apresados en julio de 1942 en una redada en París. Todos ellos estuvieron detenidos en el gran Vélodrôme d'Hiver, donde permanecieron durante cinco largos días sin probar alimento. Agua potable la había solamente en una fuente en la calle. Hubo mujeres que dieron a luz en esas terribles condiciones; 30 personas murieron repentinamente, otras muchas perdieron la razón.

El quinto día fueron separados los padres de sus hijos y llevados a Auschwitz donde murieron en las cámaras de gas. Aunque el gobierno francés abogó por que los 4.051 niños fueran alojados en hogares infantiles, la Oficina central de seguridad del Reich decidió asimismo gasear a los niños. Sin la menor contemplación fueron cargados por grupos de 300 a 400 en vagones y rodaron hacia la muerte.

A pesar de que en el veredicto de Nuremberg se pedía el castigo de los criminales de la Oficina central de seguridad del Reich, allí donde quiera que se encontrasen, a la mayoría de esos criminales, ni siquiera a los mismos jefes se les ha pedido cuenta. Y fueron precisamente ellos quienes directamente organizaron esas matanzas; de sus filas salían los jefes de los llamados «grupos operativos».

GRUPOS OPERATIVOS EN ACCIÓN

Estos grupos fueron organizados a base de un acuerdo entre el RSHA, el Mando Supremo de la Wehrmacht (OKW) y el Mando Supremo de las fuerzas armadas (OKH). El acuerdo estipulaba que a los correspondientes grupos de ejército había que asignarles un representante del jefe de la policía de seguridad y del SD, el cual tendría a disposición unidades móviles en forma de «grupos operativos de combate». Los grupos operativos estaban a su vez divididos en «destacamentos operativos» y «destacamentos especiales».

«Con el pretexto de garantizar la seguridad política de los países conquistados y en los territorios ocupados así como en la retaguardia del ejército hitleriano, los grupos operativos debían liquidar sin consideración toda oposición al nacionalsocialismo, no solamente a la oposición en el presente, sino también la del pasado y la del futuro. Sectores enteros de población habían de ser eliminados sin indagaciones, sin compasión ni remordimiento. Las mujeres habían de ser asesinadas junto con sus maridos, y los niños debían ser también ejecutados porque si no crecerían siendo enemigos del nacionalsocialismo y podrían desear vengarse del asesinato de sus padres.» (NG, caso IX, pág. 32)

Esas tareas, emanadas de «órdenes del Führer», eran cumplidas por los grupos operativos con la mayor precisión posible. Penetraban en los territorios ocupados, detenían a los judíos, comunistas, guerrilleros, funcionarios, enfermos mentales y gentes de «raza inferior». Las víctimas eran tiroteadas, golpeadas o ahorcadas allí donde eran detenidas. Sus cadáveres, por cientos y miles llenaban las fosas comunes. La población de aldeas enteras y caseríos era reunida y asesinada o deportada a Alemania para trabajar forzada. Las granjas eran incendiadas.

De cómo ocurrían estos hechos espeluznantes da una imagen fiel la descripción hecha por el ingeniero constructor alemán Hermann Gräbe, sobre lo que él mismo vivió el 5 de octubre de 1942 en el aeropuerto de Dubno y que expuso en su declaración jurada ante el Tribunal de Nuremberg:

«...Una anciana de cabellos blancos como la nieve tenía en sus brazos un niño de un año, le cantaba algo y le hacía cosquillas. El niño chillaba de placer. El matrimonio observaba con lágrimas en los ojos. El padre tenía de la mano un niño de aproximadamente diez años, le hablaba suavemente. El niño horaba a lágrima viva. El padre señalaba al cielo con el dedo, le acariciaba la cabeza y parecía explicarle algo. En ese momento gritó el SS algo a sus camaradas junto a la fosa; el SS separó aproximadamente 20 personas y les mando ir al otro lado del montículo de tierra. La familia a la que me he referido estaba en el grupo. Me acuerdo aún exactamente de cómo una muchacha de cabellos negros y delgada, al pasar junto a mí se señaló con la mano y dijo: '23 años'.

Yo fui al otro del montículo de tierra y me detuve ante la enorme fosa. Muy

apretadas yacían las gentes unas sobre otras de modo que solamente se podían ver las cabezas. De casi todas las cabezas chorreaban sangre sobre los hombros. Una parte de los fusillados se movían todavía. Algunos alzaban los brazos y levantaban la cabeza para indicar que todavía vivían. La fosa estaba ya en sus tres cuartes partes llena. Según calculé yacían allí ya unas mil personas. Yo volví la cabeza para ver a los guardias. Uno de los SS estaba sentado en el suelo a la orilla del lado angosto de la fosa con sus piernas colgando en la fosa, tenía apoyada en ellas una pistola ametralladora y fumaba un cigarillo. Las gentes, completamente desnudas, descendían por una escala apoyada en la pared de la fosa, resbalaban caminando sobre las cabezas de los que allí yacían hasta el lugar que les indicaba la SS. Se colocaban delante de los muertos o ametrallados, algunos acariciaban a los que aun vivían y les hablaban en voz baja. Entonces vi una ráfaga de disparos. Miré hacia la fosa y vi cómo los cuerpos se extremecían o como yacían ya inertes sobre los cuerpos de los que les habían precedido. De las nucas fluía la sangre.

Me extrañó que no me echaran de allí, pero vi que también dos o tres empleados de correos en uniforme estaban allí cerca. Ya se acercaba el próximo grupo, bajó a la fosa, se alineó ante las víctimas anteriores y fue fusilado. Cuando regresé del otro lado del montículo de tierra vi un nuevo grupo de personas recién llegadas. Esta vez enfermos y personas débiles. Una mujer vieja y flaca con piernas horriblemente delgadas era desnudada por algunas otras ya desnudas mientras dos personas la sostenían. La mujer estaba, al parecer, paralítica. Las gentes desnudas llevaron a la mujer al otro lado del montículo de tierra. Yo me alejé con Moennikes (un capataz) y regresamos en el auto a Dubno.

A la mañana del día siguiente, cuando iba de nuevo a las obras vi unas 30 personas tendidas cerca de la fosa, a unos 30 o 50 metros y no parecían hacer caso ni del frío matinal ni de los trabajadores de mi empresa que estaban en rededor. Una muchacha de unos 20 años me habló y me pidió vestidos y ayuda para huir. Entonces percibimos un auto que se acercaba raudo y yo vi que era el destacamento de la SS. Yo me marché a mis obras; diez minutos más tarde oímos algunos disparos en las cercanías de la fosa. A los judíos se les hizo arrojar los cuerpos aun con vida en la fosa y tenderse después ellos mismos para recibir el tiro en la nuca.» (G. Reitlinger: La solución final, Colloquium-Verlag, Berlin-oeste, pág. 231 y siguientes)

Así era como se «garantizaba la estabilidad política» en los territorios ocupados. Las acciones de los grupos operativos no tenían que ver nada en absoluto con una acción de guerra militar. Eran viles asesinos de masas; de hombres, mujeres y niños inocentes.

De los grupos operativos hay que mencionar especialmente los grupos A hasta D. Cada uno de ellos se componía de 800 a 1.200 hombres, en general miembros de la SS, de la Gestapo, del SD, de la policía de orden, y de la Waffen-SS. La

Waffen-SS y la policía del orden componían el 47 por ciento aproximadamente de los efectivos de esos grupos.

De los muchos miles de criminales que fueron acusados en el proceso contra los grupos operativos de combate en 1947—48, únicamente fueron condenados 24 de los más importantes:

6 generales SS
5 SS-Standartenführer
6 SS-Obersturmbannführer
4 SS-Sturmbannführer
3 oficiales SS de menor rango.

14 de los 24 acusados fueron condenados a pena de muerte, únicamente cuatro fueron ejecutados. Todos los demás, condenados a largas penas de prisión, fueron indultados ya en 1951 y gran parte puestos en libertad. Entre ellos,

el jefe del «destacamento operativo» 1a, SS-Standartenführer Sandberger;
el jefe del «destacamento operativo» 7a, SS-Sturmbannführer Steimle;
el jefe del «destacamento operativo» 7b, SS-Sturmbannführer Ott;
el jefe del «destacamento operativo» 6, SS-Sturmbannführer Biberstein;
el jefe del «grupo operativo» D; SS-Standartenführer Seibert;
el jefe del «destacamento especial» 11b, SS-Obersturmbannführer Schubert;
el jefe del «destacamento operativo» 4b, SS-Sturmbannführer Haensch.

La mayoría de estos bestiales asesinos viven ahora tranquilamente en Alemania occidental o en el extranjero. Solamente bajo la intensa presión de la opinión pública se iniciaron procesos en algunos casos aislados.

EL RÉGIMEN DE TERROR DE LA GESTAPO

Un papel no menos criminal desempeñaban dentro de la Oficina central de seguridad del Reich, la policía secreta del Estado (Gestapo = Geheime Staatspolizei) y el servicio de seguridad (SD = Sicherheitsdienst). Origen de la Gestapo fueron la policía secreta central prusiana y las secciones de policía política de las regiones del Reich alemán. Cuando Himmler fue nombrado jefe de policía en 1936, formó la policía de seguridad con elementos de la Gestapo y de la policía criminal. Junto con el SD la subordinó aquella al jefe SS, Heydrich. El decreto de Himmler del 27 de septiembre de 1939 relativo a la unificación en la Oficina central de seguridad del Reich no fue más que un acto formal.

La Gestapo y el SD, con sus brutales acciones contra la clase obrera revolucionaria y otras fuerzas democráticas, tuvieron participación directa en la preparación y realización de la segunda guerra mundial. La Gestapo y el SD fueron también los que crearon «quintas columnas» en los países que debían ser arrollados por la maquinaria de guerra fascista y abrieron el camino a los ocupantes (ante todo en Checoeslovaquia y Austria).

También el «pretexto» para el desencadenamiento de la segunda guerra mundial, el asalto a la emisora de Gleiwitz, fue organizado por la Gestapo. El fingido asalto se llevó a cabo bajo la dirección inmediata del jefe de la Gestapo Müller. El encargado de realizarlo, el SS-Sturmbannführer, Naujocks, vive ahora en Hamburgo. Aunque los crímenes cometidos por él son conocidos por los órganos de justicia germanooccidentales, aun no se le han pedido cuentas.

En el interior de Alemania la Gestapo instauró un régimen de terror que no tiene paralelo en el mundo. Decenas de miles de comunistas y socialdemócratas, trabajadores cristianos, judíos, e intelectuales progresistas, fueron detenidos. En las cárceles de la Gestapo se iniciaba su doloroso camino. Una de las más famosas de estas cárceles fue la de la Prinz-Albrecht-Strasse 8, en Berlín. En ella hizo correr la Gestapo verdaderos ríos de sangre para obligar a los detenidos a declarar. Los que sobrevivían a las torturas eran arrojados a los campos de concentración.

Quien decidía sobre el envío de los detenidos a los campos de concentración era la Gestapo. Sus colaboradores se enredaron por sí mismos en las mallas de esos infiernos fascistas de muerte y son culpables de las torturas y muerte de cientos de miles de prisioneros. La Gestapo fue marcada por el Tribunal militar de Nuremberg con el estigma de organización criminal. La obligación de castigar a los miembros de la Gestapo y del SD reconocidos culpables, resultante del veredicto del Tribunal militar de Nuremberg, no se cumplió en Alemania occidental, aunque los crímenes fueron de una crueldad difícilmente superable y de una dimensión que no pueden ser pasados por alto.

«La Gestapo y el SD fueron empleados para fines que según el estatuto eran criminales; ellos son la persecución y exterminio de judíos, las crueldades y asesinatos en los campos de concentración, los excesos en la administración de los territorios ocupados, la imposición del trabajo forzado y el maltrato y asesinato de prisioneros de guerra... Por Gestapo la Corte de justicia entiende todos los funcionarios ejecutivos y administrativos de la Oficina IV del RSHA o que se ocupan de asuntos de la Gestapo en otros departamentos del RSHA, así como todos los funcionarios locales de la Gestapo que prestaban sus servicios dentro o fuera de Alemania.» (IMT, volumen I, pág. 300)

También el círculo de personas que perteneciente al SD fue exactamente definido en Nuremberg:

«En cuanto al SD, la Corte de justicia incluye en él las oficinas III, VI y VII del RSHA y todos los miembros del SD incluyendo los representantes locales y agentes, tanto si actuaron a título honorífico como no y fueran o no miembros nominales de la SS.» (Ibidem, pág. 301)

LA POLICÍA DEL ORDEN, UNA HORDA DE SÁDICOS

La llamada policía del orden estaba estrechamente ligada a la SS. Esto se manifestó especialmente por el hecho de que, ya en 1936, el Reichsführer SS fue nombrado también «jefe de la policía alemana». Junto con él ocuparon importantes posiciones en el aparato policial otros jefes SS, como Heydrich, Kaltenbrunner y Daluege. Al mismo tiempo fueron admitidos en la SS altos oficiales policiales, como Otto Winkelmann.

Con sus divisiones, regimentos y batallones de policía organizados militarmente, la policía del orden, igual que la SS, participó en infinidad de crímenes. Así, por ejemplo, el batallón de policía Nº 11 de Kaunas (Lituania), en el espacio de dos días (27 y 28 de octubre de 1942), «limpió de judíos» la ciudad de Sluzk. En un informe sobre esta «acción» dirigido al comisario general de Minsk se dice:

«Por otra parte, sobre la realización de la acción, debo subrayar con el más profundo sentimiento que al final ya rayaba en el sadismo. La ciudad presentaba durante la acción un cuadro horriblemente impresionante. Con indescriptible brutalidad... fue sacada de sus viviendas y reunida la población judía, pero entre ella también rutenos blancos. Por toda la ciudad resonaban los disparos y en las calles se amontonaban los cadáveres de los judíos... Además de que la población judía, entre ella también los artesanos, fue maltrada brutalmente ante los ojos del pueblo ruteno blanco, él mismo fue castigado del mismo modo a porrazos y culatazos.»

Los documentos siguientes confirman el terror desatado por el 15º regimiento de policía:

«O. U., 22 de septiembre de 1942

Orden de acción para el exterminio de poblaciones

1) Batl. el 23 del 9 de 1942 destruye, en la zona noroeste de Mokrany, los poblados infestados de bandidos, Borki, Zablocie y Borysowka.
Kp. Nürnberg destruye Kortelisy.

2) Serán empleados:
9ª com. —sin tropa Frohn— con tropa Gend. subordinada (mot) 16 en Borysowka.
10ª com. y 1/3 del cuerpo de guardia así como 3 choferes en Borki.
11ª com., en ello (tropa) Frohn y 14 hombres Pzkw/10 en Zablocie.

3) Las compañías —sin tropas de refuerzo— alcanzan el 22 del 9 hasta las 18 horas los poblados:
9ª com. en marcha a pie Dywin,
10ª y 11ª com.: con vehículos propios, la salida oeste de Mokrany.

4) Serán sumadas tropas de refuerzo:
a) Gend.-tropa (mot) 16 se anuncia el 22 del 9 hasta las 18 horas al jefe de la 9ª compañía en Dywin frente al edificio de la administración agrícola del distrito.
b) 1/3 cuerpo de guardia, 3 choferes, tropa Frohn y 14 hombres Pzkw/10 serán sumados el 22 del 9 hasta las 18 horas a la 10ª o bien a la 11ª compañía en Mokrany.
c) Batls.-reserva: resto de la tropa Gend. (mot) 15 y 4 mensajeros.

5) Comienzo de la operación: 23,9,1942, 5,30 horas.
Hasta 4,35 horas están sitiadas las poblaciones (cerco exterior).

6) Realización de la operación conforme a mis instrucciones en la reunión de oficiales del 21,9,42.

7) Poner en seguro el ganado existente, aperos agrícolas, existencias de cosecha y otros bienes, se hará todo conforme a mis instrucciones orales.

8) Para el transporte de los bienes mencionados en el punto 7) las compañías formarán una caravana con todos los vehículos campesinos y la conducirán a las cercanías del lugar de la acción.
(Oralmente anticipado)...

Firm. Holling»
(SZAOR de la URSS, fondos 7021, lista 148, acta 3, hoja 20)

«O. U. Kobryn 22 de septiembre de 1942
De el diario de guerra del IIIer batallón del regimiento de policía Nº 15.
La operación 'Triángulo' será interrumpida temporalmente. El batallón recibe la orden de destruir, con las unidades subordinadas y la tropa Gend. 16 agregada (mot), las localidades Borki, Zablocie y Borysowka, situadas al norte y noroeste de Mokrany, de las que se ha confirmado son bases de pandillas de bandidos. La 9ª compañía alcanza en la noche con la tropa Gend. 16 (mot) Dywin; La 10ª y la 11ª compañía alcanzan Mokrany. En cada base se queda un grupo. El batallón de mando será acantonado en Mokrany.

O. U. Kobryn 23 de septiembre de 1942
Batallón de mando Mokrany. La acción comienza con el cerco de la población, y es terminado en las primeras horas de mañana. Al alba se reunirá a los habitantes y serán examinados por el SD. Después de separar a las familias de absoluta confianza, serán fusilados conforme a la orden dada en Borysowka, 169 hombres, mujeres y niños. Después se pondrá en lugar seguro el ganado, los aperos y los cereales.» (Ibidem, acta 4, hoja 193)

Iguales o parecidos ejemplos se podrían citar de todas las unidades de policía que actuaron en los territorios ocupados por los fascistas.

ELLOS SON LOS BIENVENIDOS EN EL ESTADO DE BONN

Miles de estos criminales, de gran parte de los cuales es conocido su nombre y cuya culpa está comprobada con pruebas irrefutables (sobre todo por documentos que la RDA presentó a la opinión mundial y puso a la disposición de las correspondientes autoridades germanooccidentales), viven sin ser molestados en Alemania occidental. Es más: Los miembros de la policía y de la SS que viven en Alemania occidental han podido organizarse en las llamadas Asociaciones tradicionales.

Ya en 1951 se fundaron las «Comunidades de auxilio social», que son asociaciones SS disfrazadas: (HIAG = Hilfsgemeinschaft auf Gegenseitigkeit ehemaliger Angehöriger der Waffen-SS) (comunidad de ayuda mutua de antiguos miembros de la SS). Un año más tarde existían ya 75 comunidades locales de la SS, número que llegó a 80 en los años siguientes. Más de 40 otras asociaciones tradicionales SS existen aparte de la HIAG camufladas en «Asociaciones de auxilio» de la Cruz Roja. Los dirigentes de esas asociaciones son, sin excepción, personas que tomaron parte en crímenes de guerra y contra la humanidad.

El 29 de junio de 1961 el Bundestag bonniano decidió que todos los miembros de las antiguas tropas a disposición de la SS, que el 8 de mayo de 1945 habían cumplido más de diez años al servicio de Himmler y Hitler, tienen derecho a pensión. Esta resolución abrió el camino al aparato estatal germanooccidental a miles de asesinos de judíos y verdugos de los campos de concentración.

Los jefes de servicio de Himmler y sus plenipotenciarios especiales

Según cálculo del Dr. Robert Kempner, que fue suplente del acusador principal norteamericano en el proceso de Nuremberg contra los principales criminales de guerra, viven actualmente en Alemania occidental, sin ser molestados, alrededor de 10.000 SS y criminales nazis. El Estado de Bonn obliga a la población germanooccidental a vivir bajo un mismo techo con los verdugos profesionales de la Oficina central de seguridad del Reich. Los siguientes ejemplos valen por muchos otros.

desempeñó una función dirigente como jurisconsulto consorcio Hugo Stinnes (Millein/Ruhr) y experto en los servicios de Relaciones Exteriores germanooccidentales.

ASESINO DE PATRIOTAS DANESES

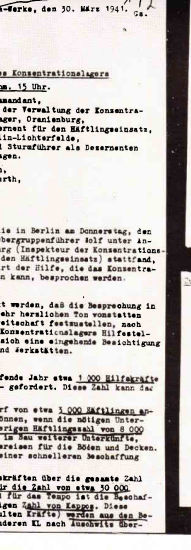

Brunn-Werke, den 30. März 1941.

Besuchsbericht.

Besprechung mit den Lagerkommandanten des Konzentrationslagers

bei Auschwitz am 27.3.41, rechm. 15 Uhr.

Anwesend: Sturmbannführer Hoess, Lagerkommandant,
Sturmbannführer Kraus, Leiter der Verwaltung der Konzentrationslager, Oranienburg,
Hauptsturmführer Burböck, Deserent für den Häftlingseinsatz,
und einige Obersturmführer und Sturmführer als Deserenten für die besprochenen Sonderfragen.

Obering. Faust, Lu/Oppenfurth,
Dipl.-Ing. Flöter, Lu/Oppenfurth,
Ing. Murr, Lu,
Dr. Dürrfeld, Leuna.

Der Besprechung:

Nach der vorbereitenden Besprechung, die in Berlin am Donnerstag, den 20. März, zwischen Dir. Dr. Ritterbusch und Obergruppenführer Wolf unter Anwesenheit der Oberführer Glücks - Oranienburg, Inspekteur der Konzentrationslager und Körner - Berlin (Inspekteur für den Häftlingseinsatz) stattfand, erhielten nunmehr die Einzelheiten über die Art der Hilfe, die das Konzentrationslager bei den Bau des Werkes übernehmen kann, besprochen werden.

Beides:

Es soll zusammenfassend vorausgeschickt werden, daß die Besprechung in einem außerordentlich sachlichen und doch sehr herzlichen Ton vonstatten ging. Es war in allen Fragen eine volle Übereinkunft festzustellen, nach Kräften beim Bau des Werkes von seiten des Konzentrationslagers Hilfestellung zu leisten. An die Besprechung schloß sich eine eingehende Besichtigung des Lagers mit allen seinen Einrichtungen und Werkstätten.

Forderungen:

1.) Von Herrn Faust werden für das laufende Jahr etwa 1 000 Hilfskräfte und Facharbeiter - soweit sie vorhanden sind - gefordert. Diese Zahl kann das Lager ohne weitere Vorbereitungen stellen.

2.) Für die nächste Jahr wird ein Bedarf von etwa 3 000 Häftlingen angefordert. Diese Zahl wird das Lager stellen können, wenn die nötigen Unterkünfte in den Lager zur Verfügung der bisherigen Häftlingszahl von 8 000 geschaffen worden sind. Das Lager ist z.Zt. im Bau weiterer Unterkünfte, ist jedoch gehemmt durch den Mangel an Monierstahlen für die Böden und Decken. Wir übernehmen es, zu prüfen, den Lager zu einer schnelleren Beschaffung (Kennziffer und Lieferfrage) zu verhelfen.

3.) Eine weitere Gestellung von arbeitskräften über die gesamte Zahl hinaus ist durchaus möglich, da das Lager für die Zahl von etwa 30 000 Häftlingen vorgesehen worden soll. Maßgebend für das Tempo ist die Beschaffung des Eisens und die Beschaffung der nötigen Zahl von Kapos. Diese Kapos (Poliere und sonstige fachlich geschulten Kräfte) werden aus den Bewährungsheim ausgesucht und sollen von anderen KL nach Auschwitz über-

- 2 -

193

führt werden. Diese Aktionen sind in Gange.

4.) Für die Verschaffung der Häftlinge an die Baustelle wird ein direkter Weg über die Bahn südlich von Auschwitz nach den Werksgelände vorgeschlagen. Da es baut hierzu eine Brücke. Über dieselbe Trasse soll ein Straßenweg gelegt werden, so daß die Häftlinge die Baustelle auch der Baustelle und zurück befördert werden können. In die Beschaffung der notwendigen Gleisanlagen sich beide Parteien.

5.) Die Arbeitszeit richtet sich nach der Jahreszeit und kann mit 10 Stunden im Sommer, im Winter mit mindestens 9 Stunden angenommen werden. Die Leistung wird auf 75 % eines normalen deutschen Arbeiters angenommen und so in Ansatz gebracht werden. Die Häftlinge soll der Hilfsarbeiter und ihre 3. Kl. erhalten, Transport, Verpflegung u.a.w. über diese kosten hinaus fallen gesondert an, wenn die Häftlinge hin- so sei Sonn, Tag aus Inspon. dann und wenn Lohne Verrechnungen (Akkorden u.a.w.) gegeben werden.

6.) Eine gleichzeitige Beschaffung von Kriegsgefangenen ist nun minimalsten im laufenden Jahr untunlich, insbesondere deswegen, weil die geforderte Zahl von Kräften durch das Lager restlos gedeckt werden kann.

Zusammenfassung:

Die gesamte Verhandlung wurde in herzlichen Sinne geführt, wobei von beiden seiten der wunsch herausgestellt wurde, sich gegenseitig jede mögliche Hilfe angedeihen zu lassen. So z.B. stellte der Lagerkommandant für den Notfall alle in Lager vorhandenen Kräfte, Lagerarzt, Krankenauto, gegebenenfalls auch Transportmittel, zur Verfügung. Auch die Baustelle einschließlich ist. Da wurde vereinbart, bei neuaufretenden Fragen eine weitere Besprechung zu wiederholen. Insbesondere wurde den Vorkommando der Bauleitung, Herrn Murr, empfohlen, sich bezüglich an den Adjutanten des Lagerkommandanten, Hauptsturmführer Fronshagen, zu wenden.

Verteiler:
Dir.Dr.Ambros
Dir.Dr.Eysann, Ol.Santo
Fl. Faust
Dr. Dürfeld
Dr. Knoh
Dr. Heidebroek
} Lu

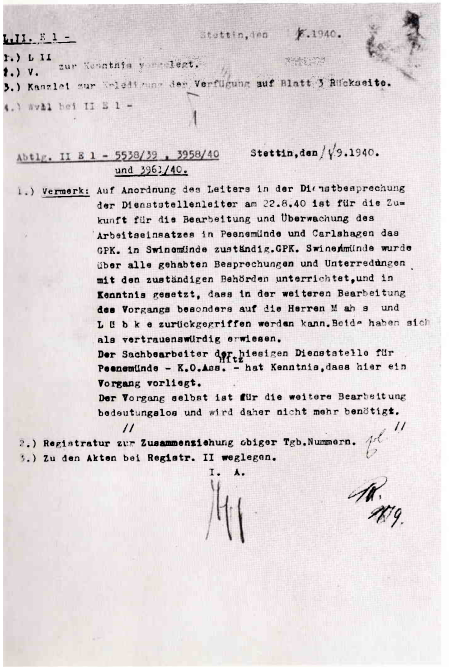

L.II. E 1 - Stettin, den [illegible].1940.

1.) L II
2.) V. zur Kenntnis vorgelegt.
3.) Kanzlei zur Erledigung der Verfügung auf Blatt 3 Rückseite.
4.) Wvl bei II E 1 -

Abtlg. II E 1 - 5538/39, 3958/40 und 3961/40. Stettin, den [illegible].9.1940.

1.) Vermerk: Auf Anordnung des Leiters in der Dienstbesprechung der Dienststellenleiter am 22.8.40 ist für die Zukunft für die Bearbeitung und Überwachung des Arbeitseinsatzes in Peenemünde und Carlshagen das GPK. in Swinemünde zuständig. GPK. Swinemünde wurde über alle gehabten Besprechungen und Unterredungen mit den zuständigen Behörden unterrichtet, und in Kenntnis gesetzt, dass in der weiteren Bearbeitung des Vorgangs besonders auf die Herren M a h s und L ü b k e zurückgegriffen werden kann. Beide haben sich als vertrauenswürdig erwiesen.
Der Sachbearbeiter der hiesigen Dienststelle für Peenemünde - K.O.Ass. Hitz - hat Kenntnis, dass hier ein Vorgang vorliegt.
Der Vorgang selbst ist für die weitere Bearbeitung bedeutungslos und wird daher nicht mehr benötigt.

2.) Registratur zur Zusammenziehung obiger Tgb.Nummern.
3.) Zu den Akten bei Registr. II weglegen.

I. A.

[illegible]

[illegible] 1879.

Bauernland Bl 47

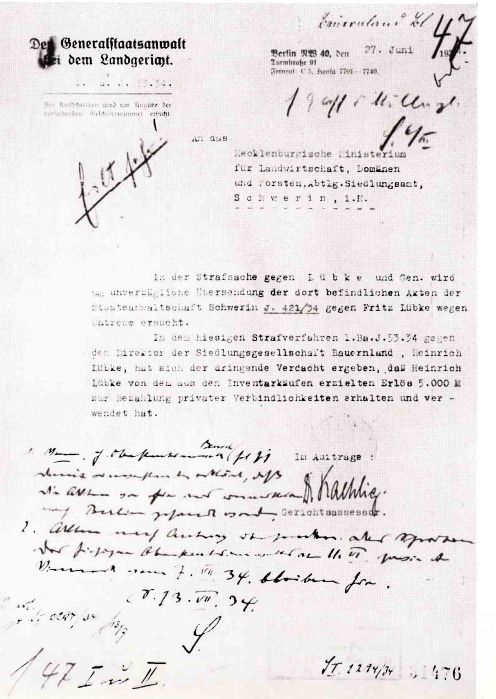

Der Generalstaatsanwalt bei dem Landgericht.

[illegible] J. 53.34.

Bei Rückschreiben wird um Angabe der vorstehenden Geschäftsnummer erbeten.

Berlin NW 40, den 27. Juni 193[illegible].
Turmstraße 91
Fernruf: C 5, Hansa 7701—7740.

[illegible]

An das
Mecklenburgische Ministerium
für Landwirtschaft, Domänen
und Forsten, Abtlg. Siedlungsamt,
S c h w e r i n , i.M.

In der Strafsache gegen L ü b k e und Gen. wird um unverzügliche Übersendung der dort befindlichen Akten der Staatsanwaltschaft Schwerin J. 421/34 gegen Fritz Lübke wegen Untreue ersucht.

In dem hiesigen Strafverfahren 1.Ba.J.53.34 gegen den Direktor der Siedlungsgesellschaft Bauernland, Heinrich Lübke, hat sich der dringende Verdacht ergeben, daß Heinrich Lübke von dem aus den Inventarkäufen erzielten Erlös 5.000 M zur Bezahlung privater Verbindlichkeiten erhalten und verwendet hat.

Im Auftrage:
[illegible]
Gerichtsassessor.

1. [illegible]
2. [illegible]

[illegible] 13.VII.34.

[illegible]

[illegible] 47 I u. II.

[illegible] 1274/34 31476

TABLA 12

[illegible] G.m.b.H.
Leipzig [illegible]
[illegible] - [illegible]

Leipzig, den 5.Sept. 1944

17 Ausfertigungen

Geh. Kommandosache

4. Ausfertigung

Besprechungs - Niederschrift

Betr.: L e o p a r d
Besichtigung der gesamten [illegible] im Ober-, Erdgeschoss und Wohnlager am 4.9.1944
Anwesend: Vom Ing.-Büro [illegible] - Dipl.Ing. Löhke,
Archit. Bander,
Baurat Kloss,
Archit. Rössler,
" Vollmer,
Ing. Hill.

Von [illegible] - Oberingr. Schmidtke,
" Seele,
Ing. Steinbach,
Ing. Kohlhase.

[illegible] sei erwähnt, dass die Arbeiten nunmehr auf breitester Front sichtbare Fortschritte machen. In der Reihenfolge der durchgeführten Besichtigung sind folgende Punkte festzuhalten:

1.) Wohnlager Leau

Festgelegt wurde, dass das Lager unterteilt wird für

a) [illegible] Kz-Männer,
b) 1000 Kz-Frauen,
c) [illegible] Ausländer.

Eine Holzbaracke war bereits erstellt,
drei weitere werden im Laufe der Woche stehen,
die übrigen Baracken werden in Mauerwerk erstellt und so beschleunigt, dass die jetzt im Zelt untergebrachten Kz-Häftlinge allerschnellstens nach Leau kommen, da das Zelt für die kalte Jahreszeit unmöglich ist. [illegible] der Kz-Häftlinge leiden unter starkem Durchfall.

Die Splitterschutzgräben werden entsprechend unserem Vorschlag ausserhalb der Wohnbaracken erstellt. Dies bedingt zusätzliches Geländeerwerb.

2.) Wohnlager Seelberge

Pachtgelände wurde besichtigt. Es wird alles daran gesetzt, dass dieses für die Unterbringung von deutschen Gfm vorgesehene Wohnlager mit Fertigstellung der ersten Fertigungsräume bezogen werden kann.

In beiden Wohnlagern kommen nur Trockenaborte zur Aufstellung.

3.) Gelände am Aufzug 3

Der Lageplan [illegible] 1196 wurde vorgelegt und festgehalten, dass Bau 23 (Versand) auf eine Länge von 60 m in Mauerwerk auf alle Fälle zur Verfügung steht wenn Fertigung anläuft.

Um die Rampenhöhe nicht auffüllen zu müssen, schlägt Herr Löhke vor, ein Kellergeschoss unter dem Bau zu schaffen, der als Garderoben- und Waschräume ausgebaut wird.

Die übrigen Bauten und Anlagen werden wie von uns vorgeschlagen gutgeheissen und durchgeführt.

- 2 -

TABLA 13

DR. LUDGER WESTRICK
VORSITZER DES VORSTANDES
DER VEREINIGTE ALUMINIUM-WERKE
AKTIENGESELLSCHAFT

1 EM 11327/40

BERLIN W 8
FRIEDRICHSTR. 169-170
TEL. 11-74-21

4.Sept.40

Herrn
Generalleutnant v.Hanneken,
Unterstaatssekretär im
Reichswirtschaftsministerium,

Berlin W.8
[illegible]str.43

Sehr verehrter Herr General,

unter Bezugnahme auf unser gestriges Telefongespräch erlaube ich mir, inliegend die gewünschten Ausführungen zu übermitteln. Sollten Sie irgendwelche Ergänzungen oder Änderungen wünschen, stehe ich gern zur Verfügung. Die Anlage 2 ist provisorisch auf das Jahr 1940/1941 ergänzt, wobei die ausserdeutschen Zahlen des Jahres 1941 nur als geschätzt zu werten sind.

Ich bin Ihnen für die tatkräftige Unterstützung, die Sie dieser Angelegenheit widmen, sehr verbunden.

Mit bester Empfehlung

Heil Hitler!

Ihr sehr ergebener

[signature]

Anlagen

- 2 -

Unser Ausbauprogramm hat den Anforderungen, die vom Reichswirtschaftsministerium, dem Oberkommando der Wehrmacht und dem Amt für den Vierjahresplan an uns gestellt wurden, entsprochen. Mit Rücksicht auf den grossen Stromverbrauch der Aluminiumhütten - im Jahr 1940 beläuft sich dieser auf knapp 6 Milliarden kWh - waren dieser Ausbauplanung gewisse Grenzen gezogen durch die deutsche Stromversorgungslage bezw. durch die beschränkten Möglichkeiten der rechtzeitigen Errichtung neuer Kraftwerke.

Im Interesse einer durch die militärische Entwicklung erforderlichen schnellen Erhöhung der Aluminiumproduktion wurden wirtschaftliche Rücksichten weitgehend zurückgestellt und die neuen Werke unter Beachtung der wehrpolitischen Gesichtspunkte dort errichtet, wo Strom und Dampf rechtzeitig beschafft werden konnten. So ist die an sich bedauerliche Tatsache zu erklären, dass heute 78% unserer Produktion auf Kohlenstrom basiert und nur ca. 22% mit Wasserkraft betrieben wird, während in der ganzen übrigen Welt die Aluminiumerzeugung fast ganz auf billigen Wasserkräften beruht.

Um nun auch diese Anlagen mit ausreichendem Rohstoff, auch für einen Kriegsfall, zu versorgen, haben wir trotz der damit verbundenen grossen finanziellen Belastung seit 1933 jährlich so

Vorname	Geburtstag	Nationalität	Beruf	Todestag	Todesursache
Gino-Ido	4. 4. 1944	UdSSR	Kind	29. 8. 1944	Säuglingsintoxikation
Paraska	1o. 3. 1901	"	Arbeiterin	12. 9. 1944	Zertrümmerung d. Schädels, beider Beine und der Arme
Wasili	2o. 2. 192o	"	Arbeiter	15. 3. 1945	Schädelbruch
Wasili	15. 3. 192o	"	Arbeiter	15. 3. 1945	Schädelbruch
Gaja	7. 5. 1918	"	Arbeiterin	15. 3. 1945	Erstickung
Fedor	1o. 3. 1913	"	Arbeiter	15. 3. 1945	Erstickung
Peter	8. 2. 1924	"	Hilfsarbeiter	8. 4. 1944	Lungentuberkulose
Waldemar	15. 7. 1902	"	Hilfsarbeiter	22. 6. 1944	Selbstmord durch Überfahrenlassen d. d. Werkseisenbahn
Wasili	9. 3. 1891	"	Arbeiter	12. 9. 1944	Zertrümmerung d. Schädels u. d. rechten Unterschenkels
Maria	19.3. 1872	"	Arbeiterin	12. 9. 1944	Zertrümmerung des Schädels
Nadeschda	5. 3. 1925	"	Arbeiterin	12. 9. 1944	Zerquetschung d. rechten Armes u. d. linken Unterschenkels
Maria	9. 3. 1892	"	Arbeiterin	12. 9. 1944	Zertrümmerung des Schädels und beider Beine
Nastasija	5. 3. 1922	"	Arbeiterin	12. 9. 1944	Zerquetschung des Kopfes, des Brustkorbes u. beider Unterschenk[el]
Proskowja	1o. 1o. 1891	"	Arbeiterin	12. 9. 1944	Zertrümmerung beider Unterschenk[el]
Natalia	26. 6. 1926	"	Arbeiterin	12. 9. 1944	Quetschung d. Brustkorbes u. d. linken Beines
Lina	1. 6. 1928	"	Arbeiterin	12. 9. 1944	Zertrümmerung d. Schädels und beider Unterschenkel
Anna	1o. 6. 1889	"	Arbeiterin	6. 1. 1945	Lungentuberkulose
Sergei	1892	"	Arbeiter	15. 3. 1945	Schädelbasisbruch
Sidor	1o. 2. 1897	"	Arbeiter	23. 3. 1945	Herzleiden

dr Lauta

Vorname	Geburtstag	Nationalität	Beruf	Todestag	Todesursache
Paul	6. 11. 19oo	Frankreich	Schmied	8. 9. 1944	wegen Widerstand von einem Gendameriebeamten erschossen
Louis	29. 1o. 1915	"	Bäcker	12. 9. 1944	Innere Brustverletzung
Constant	18. 11. 1911	"	Betriebsarbeiter	3. 3. 1945	Brustquetschung, Erstickung
Pierre	3. 12. 1913	"	Arbeiter	12. 9. 1944	Zertrümmerung d. link. Beines
Jean	23. 1o. 1921	"	Betriebsarbeiter	22. 3. 1943	d. Explosion eines Ofens Verbrennung d. ganzen Körpers bis zur Verkohlung
Roger	11. 1o. 191o	"	Kaufmann	12. 9. 1944	Schädelbasisbruch
Rene	28. 12. 1916	"	Mechaniker	9. 4. 1944	doppelseitige Lungenentzündung
Georges	17. 6. 1917	"	Autoschlosser	2. 4. 1944	Lungenentzündung
Emilio	16. 12. 1923	Italien	Betriebsarbeiter	3. 3. 1945	Erstickung
Onofrio	8. 11. 1919	"	Arbeiter	12. 9. 1944	Zertrümmerung des Schädels Zermalmung d. Beckens u. der Beine
Vito	11. 11. 1915	"	Betriebsarbeiter	16. 1. 1945	Verbrennung
Domeniko	1o. 1. 1921	"	Betriebsarbeiter	3. 3. 1945	Schädelbruch
Maurice	15. 1o. 1917	Belgien	Arbeiter	26. 9. 1943	Lungenentzündung
Marcel	17. 2. 1923	"	Arbeiter	19. 4. 1943	Doppelte Lungenentzündung
Rene	6. 6. 1908	"	Zimmermann	15. 3. 1945	Schädel- u. Brustquetschung
Iwan	1. 5. 191o	Ukrainer	Bauer	23. 6. 1943	Lungentuberkulose-Herzschw-
[...]itre	9. 7. 1913	"	Arbeiter	3o. 12. 1942	Lungentuberkulose
Litunowskaja	25. 2. 1925	"	Hilfsarbeiterin	4. 7. 1944	Blutvergiftung &Sepsis)
Iwan	1923	"	Arbeiter	22. 9. 1942	schwerer Herzfehler
Gregory	1925	"	Arbeiter	3o. 12. 1942	Lungenentzündung
Stephan	27. 12. 1923	Litauen	Bauarbeiter	3. 3. 1945	Erstickung
Henrikas	1o. 5. 1923	"	Bauarbeiter	3. 3. 1945	Erstickung
Waclaw	15. 9. 1924	"	Bauarbeiter	3. 3. 1945	Erstikung
Jonas	1. 6. 1912	"	Arbeiter	7. 4. 1945	Lungentuberkulose

Abschrift.

Der Reichskommissar
für das Ostland.

II Fin - H 1356-114

Riga, den 16. Juli

27/43

Geheim!

An den
Höheren SS- und Polizeiführer Ostland
SS-Wirtschafter,

Riga
Pleskauerstr. 2

Betrifft: Ablieferung von Wertgegenständen aus jüdischem Besitz.

Anlagen: 3.

In der Anlage überreiche ich die Abschrift eines Schreibens des Befehlshabers der Sicherheitspolizei und des SD Ostland vom 30.4.43 - Abt. II C 1 a - Tgb.Nr. 87/43 g und die Abschrift eines Schreibens des Befehlshabers der Sicherheitspolizei und des SD Ostland vom 16.6.43 - II C 1 a - Tgb.Nr. 1142/43.

Die genannten Schreiben gehen davon aus, dass Wertgegenstände aus jüdischem Vermögen, insbesondere aber Goldmünzen nicht an den Reichskommissar für das Ostland, Abt. Finanzen abzuliefern seien. Der Erlass des SS-Wirtschafts-Verwaltungs-Hauptamtes vom 22.6.43 -Chef A/Pr/B/87/85/82 Tgb.Nr. 1612/43 g - den ich in Abschrift von Abschrift beilege, vertritt demgegenüber die eindeutige Regelung, dass sämtliche Wertgegenstände aus jüdischem Besitz an den zuständigen Reichskommissar abzuliefern sind, er nimmt die Goldmünzen von der Ablieferungspflicht nicht aus. Ich bitte, Ihre Dienststellen entsprechend zu verständigen. Wie mir der Generalkommissar in Reval berichtet, wurde auch vom SD in Reval bisher die Ansicht vertreten, dass Goldmünzen nicht an den Reichskommissar abzuführen seien.

Ich bitte mir zu bestätigen, dass nunmehr auf Grund der neuen Anweisung des SS-Wirtschafts-Verwaltungs-Hauptamtes vom 22.6.43 verfahren werden wird.

Im Auftrage:
gez. Dr. Vialon.

TABLA 15

Der Reichskommissar für das Ostland
Abt. Finanzen H 1356 - 29 -
Tgb. Nr. 1409/42 g

Riga, den 27. Aug. 1942

GEHEIM.

An die
Herren Generalkommissare
in Riga / Kauen / Minsk

Betr.: Verwaltung der jüdischen Ghettos.
Anlagen: .... Nebenabdrucke für die beteiligten Gebietskommissare.

In Riga, Kauen, Wilna und Minsk sind größere jüdische Ghettos errichtet, an einigen anderen Plätzen (Sitz von Gebietskommissaren) kleinere. Die Verwaltung der Ghettos ist nicht einheitlich geregelt. Ungeklärt ist insbesondere auch die finanzielle Trägerschaft.

2. Gegenstand der Vermögensverwaltung ist hiernach in erster Linie das vorhandene Mobiliarvermögen. Hierzu tritt die Ausnutzung der Arbeitskraft der Juden, die insoweit als angefallenes Vermögen gilt.

Die Vermögensverwaltung ist durch den Reichsminister für die besetzten Ostgebiete den Finanzabteilungen übertragen, die diese Aufgabe unmittelbar oder über die Stadt- und Gebietskommissare erfüllen.

3. Bei der Veräußerung von Gegenständen ist der Gegenwert unverzüglich der zuständigen Amtskasse zuzuführen. Die Einnahmen fließen dem Einzelplan Finanzverwaltung des Haushalts des Reichskommissars zu. Die Errichtung von Sonderkonten ist unzulässig.

4. Die Nutzung der Arbeitskraft der Juden geht in zweierlei Form vor sich:
a) durch Vermietung an öffentliche oder private Arbeitgeber,
b) durch Betrieb von Werkstätten (Regiebetrieb).

Im Auftrag
gez. Dr. Vialon.

Beglaubigt:
Regierungsinspektor.

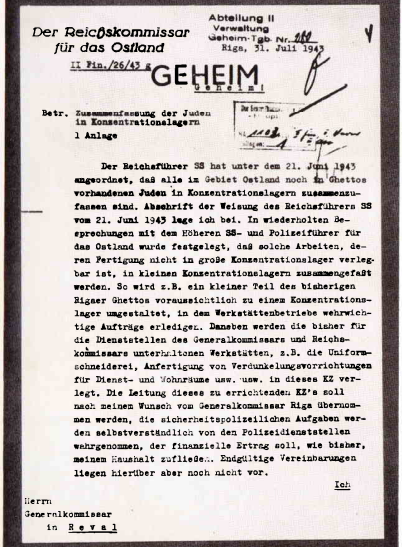

Der Reichskommissar
für das Ostland

Abteilung II
Verwaltung
Geheim-Tgb Nr. 111
Riga, 31. Juli 1943

II Fin./26/43 g

GEHEIM
Geheim!

Betr. Zusammenfassung der Juden in Konzentrationslagern
1 Anlage

Der Reichsführer SS hat unter dem 21. Juni 1943 angeordnet, daß alle im Gebiet Ostland noch in Ghettos vorhandenen Juden in Konzentrationslagern zusammenzufassen sind. Abschrift der Weisung des Reichsführers SS vom 21. Juni 1943 lege ich bei. In wiederholten Besprechungen mit dem Höheren SS- und Polizeiführer für das Ostland wurde festgelegt, daß solche Arbeiten, deren Fertigung nicht in große Konzentrationslager verlegbar ist, in kleinen Konzentrationslagern zusammengefaßt werden. So wird z.B. ein kleiner Teil des bisherigen Rigaer Ghettos voraussichtlich zu einem Konzentrationslager umgestaltet, in dem Werkstättenbetriebe wehrwichtige Aufträge erledigen. Daneben werden die bisher für die Dienststellen des Generalkommissars und Reichskommissars unterhaltenen Werkstätten, z.B. die Uniformschneiderei, Anfertigung von Verdunkelungsvorrichtungen für Dienst- und Wohnräume usw. usw. in dieses KZ verlegt. Die Leitung dieses zu errichtenden KZ's soll nach meinem Wunsch vom Generalkommissar Riga übernommen werden, die sicherheitspolizeilichen Aufgaben werden selbstverständlich von den Polizeidienststellen wahrgenommen, der finanzielle Ertrag soll, wie bisher, meinem Haushalt zufließen. Endgültige Vereinbarungen liegen hierüber aber noch nicht vor.

Ich

Herrn
Generalkommissar
in Reval

Ich empfehle Ihnen, sich mit den zuständigen Dienststellen der Sicherheitspolizei und des SD sofort ins Benehmen zu setzen und gegebenenfalls ähnliche Maßnahmen beschleunigt durchzuführen, falls hierfür ein Bedürfnis vorliegt.

Über die Neugestaltung bitte ich mir zum 1. Oktober 1943 zu berichten.

Im Auftrag

gez. Dr Vialon

Beglaubigt:
Regierungsangestellter.

TABLA 16

El Dr. Best ingresó ya el 1 de noviembre de 1930 en el partido nazi (Nº 341.338). En el año 1931 se contaba él entre los autores del tristemente célebre «Documento de Boxheim». Esa «Proclama de gobierno» escrita por los dirigentes fascistas en el Boxheimer Hof (Hesse) sentó las premisas para el terror de los años 1933 a 1945. En ella se amenazaba de muerte a todos los antifascistas que se opusieran a un gobierno nazi.

Ser uno de los autores de ese documento fue, naturalmente, la mejor recomendación para emprender la carrera criminal que Best inició en 1934 al entrar en el SD del «Reichsführer SS». Best, considerado allí como «jurista policial», elaboró una gran parte de los fundamentos «jurídicos» para el brutal proceder de la policía y del SD contra el pueblo alemán, especialmente contra la clase obrera, así como contra los pueblos invadidos por el fascismo alemán. Como jefe del departamento I del RSHA (hasta 1940) y jefe de la administración de guerra en la comandancia militar en Francia y, finalmente (1942), como «plenipotenciario del Reich en Dinamarca» llevó sus «teorías» a la práctica. Por orden suya fueron asesinados, el 30 de diciembre de 1943, el periodista Christian Damm; el 4 de enero de 1944 el conocido poeta Kaj Munk, y en agosto de 1944 el ingeniero Snog Christensen.

Por estos y otros crímenes fue Best condenado a muerte en Dinamarca, pero al poco tiempo le fue conmutada la pena y finalmente puesto en libertad a insistencias del gobierno de Bonn.

Streckenbach Bruno
hoy: empleado comercial en Hamburgo

DIGNO SUCESOR DE BEST

En Bruno Streckenbach encontró Best un digno sucesor como jefe del departamento I de la Oficina central de seguridad del Reich. Streckenbach, SS-Gruppenführer y teniente general de policía, era ya antes de 1933 miembro del partido nazi (Nº 498.972) y de la SS (Nº 14.713). Best lo hizo trasladar de Polonia a Berlín. En Polonia tenía a su cargo la «pacificación» por medio de la SS y la policía y se destacó en la «política de germanización» y sobre todo en el exterminio de la intelectualidad polaca.

También en el RSHA se ensañó contra los «naturales de los pueblos del Este». El 5 de noviembre de 1942 giró una circular urgente a todos los puestos del SD y del Sipo con instrucciones sobre el «ejercicio de la legislación penal contra polacos y naturales de los pueblos del Este». Según esa circular había que desistir de los juicios normales y entregar los reos directamente a los verdugos.

Por sus crímenes, ante todo como «comandante de la 19ª división SS de granaderos de Letonia», fue condenado a cadena perpetua en la Unión Soviética y

más tarde entregado a la República Federal como criminal de guerra no amnistiado. Infringiendo el compromiso de mantenerlo en prisión, el Estado de Bonn lo puso en libertad.

JEFE DEL «COMANDO DE VANGUARDIA MOSCÚ»

jefe de publicidad de la Porsche-Diesel-Motorenbau GmbH, Friedrichshafen, sociedad filial de la Mannesmann AG; agente con «especial experiencia» en el «Servicio federal de información» junto con otros 4.000 oficiales SS y confidentes SD).

El Dr. Six actuaba ya en 1930 en el partido nazi (Nº 245.670) y en 1935 en la SS (Nº 107.480). Ya el 20 de abril de 1935 fue jefe del departamento II de la Oficina central de seguridad de la jefatura SS del Reich, más tarde jefe del departamento II y del de allí resultante departamento VII de la Oficina central de seguridad del Reich. Con ello obtuvo todas las condiciones requeridas para ser un jefe del «Comando de vanguardia Moscú». Ese puesto lo ocupó en el año 1941.

En el transcurso del proceso contra los grupos operativos (caso IX), uno de cuyos 24 acusados era él, se comprobó entre otras cosas que Six y consortes eran culpables de crímenes de lesa humanidad y de crímenes de guerra y que pertenecían a organizaciones criminales. Ellos son responsables de la muerte de más de un millón de personas. (Véase NG, caso IX, pág. 27)

Como jefe del «Comando de vanguardia Moscú» llegó Six a Smolensk el 25 de julio de 1941, donde permaneció hasta finales de agosto de 1941, regresando después a Berlín. Ese comando —según declaraciones de Six ante el Tribunal militar aliado— tan pronto como las tropas alemanas entraran en Moscú debía poner en seguridad los archivos y documentos que allí fueran hallados. Sin embargo, la verdad es *«que el Comando de vanguadia Moscú, mientras estuvo bajo la dirección de Six fue empleado en acciones de liquidación y que la puesta en seguridad de los documentos hallados en Rusia no obedecía a motivos culturales o económicos, sino al propósito de obtener listas de funcionarios comunistas, lo que los ponía en las filas de candidatos a la liquidación.»* (Ibidem, pág. 161)

Por «méritos especiales en la acción policial en el Este», Six fue ascendido el 9 de noviembre de 1941 a SS-Oberführer.

El 10 de abril de 1948 Six fue condenado a 20 años de prisión por un tribunal militar americano en Nuremberg; sin embargo, el 31 de enero de 1951 le fue reducida la pena de diez años por el Alto comisario americano John Mc. Cloy y por el comandante-jefe de las fuerzas armadas norteamericanas en Europa, general Thomas Handy, siendo poco tiempo después puesto en libertad.

Jost Heinz ÉL PEDÍA UNA CÁMARA DE GAS AUTOMOVIL

hoy: como jurisconsulto economista independiente representa los intereses de consorcios germanooccidentales.

Jost figura entre los miembros más antiguos del partido nazi (fecha de ingreso: 1º de febrero de 1928, carnet número 75.946). En 1933 fue destinado a los servicios policíacos, y ya en 1934 dirigía el departamento de defensa en la Oficina central de seguridad del Reichsführer SS. De 1938 a 1942 fue jefe del departamento VI de la Oficina central de seguridad del Reich. Jost llegó a SS-Brigadeführer y a comandante general de la policía. En 1939 participó en los crímenes perpretados contra el pueblo polaco. Dotado de gran experiencia en la profesión de asesino, en 1942 mandó el Grupo operativo A contra la Unión Soviética siendo al mismo tiempo comandante del Sipo y del SD Este en Riga. Se han podido comprobar miles de crímenes cometidos por el Grupo operativo A. Él es responsable de la muerte de más de 1.000 personas. El 15 de junio de 1942 pidió Jost *«una cámara de gas automovil y tubos para 3 vagones de gasear a fin de emplearlos en Rutenia».* (NG, caso IX, pág. 150)

Condenado a cadena perpetua por un tribunal militar en 1948, le fue conmutada la pena en 1951 a diez años y, poco tiempo después, puesto en libertad.

Bilfinger Rudolf ESPECIALISTA PARA LA «SOLUCIÓN FINAL DE LA CUESTIÓN JUDÍA»

hoy: hasta hace poco consejero jurídico superior en la Corte de Justicia administrativa de Bade-Wurtemberg en Mannheim. Tuvo que ser retirado del cargo en marzo de 1965 por presión de la opinión pública y fue jubilado en junio de 1965.

El Dr. Bilfinger, SS-Obersturmbannführer y subjefe del departamento II de la Oficina central de seguridad del Reich, tomó parte en todas las negociaciones fundamentales del RSHA sobre la «solución final de la cuestión judía». El 6 de marzo de 1942 en una de las deliberaciones en la tristemente célebre «Conferencia de Wannsee» —que tuvo lugar en el departamento IV B 4 de Eichmann— se trató de la esterilización forzosa de los llamados mestizos de Iᵉʳ grado. *«No se tenía en absoluto la intención de, a la larga, dejar con vida a los mestizos como pequeña raza de tercera»*, se dice en las actas de esa reunión. (R. M. W. Kempner, Eichmann y cómplices, Europa-Verlag, Zurich—Stuttgart—Viena, 1961, pág. 170)

El 27 de octubre de 1942 se llevó a cabo en el mismo lugar otra reunión en la que se acordaron los pormenores acerca de la esterilización de «mestizos de Iᵉʳ

grado». Allí se decidió que los hijos de padres en parte judíos podrían «escoger» entre la esterilización o el envío a los campos de concentración.

Bilfinger se destacó también en el robo de bienes de los judíos. Elaboró «los fundamentos jurídicos» para ello. El 14 de mayo de 1942 giró una circular a los diferentes ministerios nazis, a los «altos jefes SS y de la policía», a los puestos de dirección del SD, etc., en la que ordenaba: «*Los judíos que poseen una nacionalidad extranjera junto a la nacionalidad alemana, pierden la nacionalidad alemana... del mismo modo sus bienes... pasan a ser propiedad del Reich.*» (Ibidem, pág. 257)

Los documentos que prueban que Bilfinger cometió este y otros crímenes, fueron ofrecidos por las autoridades correspondientes de la RDA, hace ya varios años, al gobierno germanooccidental. Bonn no mostró ningún interés por esos documentos. Así pudo este jurista sanguinario ejercer hasta marzo de 1965 como consejero jurídico superior. La presión de la opinión pública, basada en el material de pruebas de la RDA, llegó a ser tan fuerte que, finalmente, Bilfinger tuvo que ser suspendido. Bilfinger es uno de esos asesinos de oficina a los cuales hasta ahora no se les han exigido cuentas.

DISPUSO UN «TRATAMIENTO ESPECIAL» PARA LOS NIÑOS DE LÍDICE

después del escandaloso veredicto en Francfort del Meno, propietario de una droguería establecida con crédito estatal en Korbach/Hesse.

Herrmann Krumey llegó a ser SS-Oberstурmbannführer en la Oficina central de seguridad del Reich. Inmediatamente después de la invasión de Polonia por los fascistas hitlerianos en noviembre de 1939, se le confió la dirección de la «filial en Lodz de la Oficina central de emigración». Krumey organizó el destierro forzoso y el exterminio de 12.000 ciudadanos judíos sólo en ese territorio. En el verano de 1942 ordenó el internamiento en campos de concentración de 88 niños trasladados de Lídice a Lodz, donde fueron asesinados.

En marzo de 1944 le encargó Eichmann la deportación de todos los judíos residentes en Hungría. En estrecha colaboración con el consejero jurídico de Eichmann en el departamento IV del RSHA, Otto Hunsche, organizó Krumey el transporte de 400.000 hombres, mujeres y niños a los campos de exterminio. En Auschwitz fueron asesinados en pocos meses 300.000 de esos desdichados.

Krumey fue el iniciador del negocio de cambio «Sangre contra mercancías»; él ofreció al intermediario Joel Brand la vida de un millón de judíos a cambio de 10.000 camiones del extranjero. Krumey trataba de hacer avanzar las negociaciones argumentando: «¡Cada día cuesta 12.000 vidas humanas!»

Este y otros hechos eran conocidos por el tribunal de jurados de Francfort cuando en febrero de 1965, después de nueve meses de debate, publicó la sentencia. Krumey fue condenado a cinco años de carcel, pena que casi tenía ya cumplida por cuatro años y nueve meses de prisión preventiva y por consiguiente fue puesto en libertad.

Cuando fue detenido, Krumey no solamente aparentaba ser un probo hombre de negocios, sino que, además, era diputado del BHE a la dieta distrital de Korbach.

Hunsche Otto
hoy: abogado en Datteln-Westfalia.

«CONSEJERO JURÍDICO» DE EICHMANN

En reconocimiento a sus méritos como «consejero jurídico» del especialista en deportaciones Adolf Eichmann en el departamento IV B 4 de la Oficina central de seguridad del Reich, se confirió al SS-Hauptsturmführer Dr. Otto Hunsche el título de consejero gubernamental. Entre los incontables crímenes en los que Hunsche tuvo parte está el asesinato de 1.200 judíos húngaros del campo de reclutamiento de Kistarosa.

Como miembro del estado mayor de Eichmann, acompañó Hunsche al SS-Obersturmbannführer Krumey, a comienzos de 1944, a Hungría. Llevaba el encargo de reunir, en el plazo más corto posible, a los judíos húngaros y enviarlos a los campos de exterminio. Hasta la entrada de las tropas soviéticas en Budapest fueron deportadas 400.000 personas judías, de las cuales la mayoría fueron cruelmente asesinadas en el campo de concentración de Auschwitz.

Sólo cuando algunos sobrevivientes presentaron su acusación y pruebas, Hunsche fue llevado ante el tribunal y condenado, en abril de 1962, en Francfort, a cinco años de presidio por «haber colaborado en el asesinato de 600 personas». Hunsche consideró esa pena excesiva; como «jurista experto» consiguió que no se publicara la sentencia y que se instruyese un nuevo proceso.

En abril de 1964 comenzó el segundo juicio ante el jurado de Francfort, y dio como resultado que Hunsche quedara en libertad y en condiciones de actuar de nuevo.

Thümmler Johannes
hoy: empleado dirigente en una fábrica en Oberkochen («Fundación Carl Zeiss»).

JEFE DE LA GESTAPO EN CHEMNITZ Y KATTOWITZ

SS-Obersturmbannführer y consejero superior gubernamental en el RSHA, el Dr. Thümmler militaba ya antes de 1933 en el partido nazi (N° 1.425.547).

En las SS tenía el Nº 323.711. Después de instaurada la dictadura de Hitler actuó en la jefatura de la policía de Dresde y en la jefatura política de Schwarzenberg. Aquí se destacó de tal manera en la implacable persecución y opresión de los adversarios del régimen de terror que fue ascendido a jefe de la policía del Estado, jefaturas de Dresde y Chemnitz.

Durante la segunda guerra mundial, como jefe de la Gestapo en Kattowitz (Katowice) decidía sobre la vida o la muerte de los ciudadanos polacos que eran internados por orden suya en el campo de concentración de Auschwitz. La indicación «tratamiento especial» significaba «muerte sin remisión».

Por mucho tiempo fue guía del comando operativo 16 del Grupo operativo E, que cometió asesinatos en masa en el sureste de Europa.

En noviembre de 1964 se le dio la oportunidad al antiguo jefe Gestapo de comparecer como «testigo de descargo» en el proceso de Auschwitz.

La comparecencia de Thümmler indujo a los órganos de justicia de la RDA a entregar a las autoridades judiciales germanooccidentales documentos probatorios de los crímines cometidos por él. Hasta ahora no se ha iniciado proceso contra Thümmler aunque en su declaración como testigo tuvo que aceptar que en algunos cientos de casos fungió como presidente en juicios sumarísimos. Thümmler declaró que en esos juicios el 60 por ciento de los acusados fueron condenados a muerte y el 40 por ciento restante internados en campos de concentración.

VERDUGO SS DE ORADOUR Y DE TULLE

ingeniero diplomado y empresario constructor en Dusseldorf. Dirigente en la organización SS HIAG.

Lammerding, quién se incorporó muy pronto al partido nazi (Nº 722.395) y a la SS (Nº 247.062), recibió de Himmler el grado de SS-Oberführer y general de la Waffen-SS. Mandaba, entre otros, la tristemente célebre división SS de tanques «El Reich».

El camino recorrido por esa división SS a través de los territorios ocupados por los ejércitos de Hitler está jalonado de horcas y fosas. El 10 de junio de 1944, las hordas SS asaltaron el pueblo francés de Oradour. 548 de sus habitantes fueron congregados en la iglesia y, por orden de Lammerding, asesinados bestialmente. La pacífica población fue arrasada.

Para quebrantar por cualquier medio la creciente resistencia del pueblo francés a la ocupación fascista, el comandante SS Lammerding mandó ahorcar en Tulle públicamente a 120 ciudadanos franceses.

Por estos y otros crímenes cometidos en Francia Lammerding fue condenado a muerte en ausencia por un tribunal en Burdeos. Después de vivir alguno tiempo en Wiesbaden bajo el nombre de Braune, se estableció en Dusseldorf como empresario constructor con su nombre verdadero.

Los organismos judiciales germanooccidentales no han dado curso a la demanda de extradición hecha por Francia.

Wolff Karl

hoy: AYUDANTE DE HIMMLER

Wolff fue detenido 17 años después de terminada la guerra en su villa a orillas del lago de Starnberg y condenado a 15 años de prisión por el asesinato de 300.000 judíos, 30 minutos de prisión por cada asesinato.

El SS-Obergruppenführer y general de la Waffen-SS, Karl Wolff, fue «jefe del estado mayor personal del Reichsführer SS» y «oficial de enlace de éste con el Führer». Investido de todos los poderes especiales, Wolff tuvo una considerable participación en la llamada «solución final de la cuestión judía». Sobre él recae la mayor responsabilidad por el asesinato de 300.000 judíos polacos en el campo de exterminio de Treblinka.

Como el más alto jefe SS y de la policía en Italia cometió una interminable serie de crímenes desde septiembre de 1943. Wolff hizo matar a 15.000 hombres, mujeres y niños italianos. En su haber se cuentan los criminales experimentos realizados con prisioneros en el campo de concentración de Dachau.

Aunque Wolff no ocultaba su nombre verdadero y aunque también en la prensa germanooccidental se dio a conocer repetidas veces su poderío dentro de la jefatura SS, sólo llegó a ser detenido por la denuncia de un periodista israelita. En el veredicto se decía:

«Culpable del asesinato de 300.000 judíos, cómplice en el asesinato de 15.000 judíos italianos y responsable de los experimentos médicos en el campo de concentración de Dachau».

Winkelmann Otto

hoy: COMANDANTE DE LA POLICÍA Y DE LA SS EN HUNGRÍA

concejal en Kiel, presidente de la Unión de antiguos oficiales de policía.

Durante la guerra de rapiña fascista, Winkelmann ascendió de teniente coronel de la policía de seguridad a teniente general de la policía y SS-Gruppenführer. Desde 1939 fue encargado de dirigir la «sección comando de la Oficina central de la policía de orden, que era la encargada, entre otras cosas de la

formación y pertrechamiento de los regimientos y batallones de policía (más tarde policía SS) que fueron utilizados principalmente en el Este.

En marzo de 1944, con la entrada de las tropas fascistas en la Hungría de Horthy aliada, fue elevado por Himmler a jefe supremo SS y de la policía en Hungría. Según declaraciones del propio Winkelmann, Himmler le dijo:

«En Hungría es usted mi agregado, algo así como agregado militar y agregado aéreo. Usted es mi oficial de enlace con las autoridades húngaras y, si es necesario, también con los ministros. Su misión es cuidar de la coordinación de las actividades de todos los puestos de policía y SS situados en Hungría... Desempeña usted además la función de comandante de policía y de la SS de plaza.» (IMT, caso XI, volumen 217, pág. 25.653)

Winkelmann comparte con Eichmann la responsabilidad de la deportación y asesinato de 400.000 judíos de Hungría.

A pesar de haber sido probada su culpabilidad en los crímenes, Winkelmann cobra una pensión como general retirado.

LIBERÓ A MUSSOLINI, ORGANIZÓ LA FUGA DE GRANDES CRIMINALES

propietario de una «oficina de ingeniería y corretaje» en Madrid; fundador y jefe de la organización secreta fascista «Die Spinne» (la araña) que partiendo de España ha facilitado la fuga de más de 500 criminales nazis y de guerra.

Skorzeny, SS-Sturmbannführer, era desde abril de 1943 jefe del grupo VI S de la Oficina central de seguridad del Reich y por ello comandante de la «Organización especial Oranienburg». La misión de esa organización especial, estrictamente secreta, consistía en organizar lo más rápidamente posible un servicio secreto de la mayor eficacia y emplearlo globalmente, esto es: atentados con bombas, provocaciones, raptos, sabotaje, asesinatos. Los agentes instruidos y equipados por Skorzeny debían detener la derrota de los fascistas en Irán, India, Inglaterra y Estados Unidos, pero sobre todo en la Unión Soviética.

El 12 de septiembre de 1943 planeó Skorzeny con su «Organización especial SS», por encargo de Hitler, el rapto de Mussolini de la prisión donde lo había encerrado el gobierno Badoglio. A partir de enero de 1945 Skorzeny, como jefe de una tropa de diversión, causó estragos en el «frente del Este», que entre tanto había llegado al Oder.

Después de la derrota, Skorzeny siguió siendo lo que era, un cabecilla fascista y jefe de servicios secretos. Emprendió una actividad multilateral para reestablecer las ligazones entre los exmiembros de la SS. Obra suya es la organización secreta nazi «Die Spinne», que no sólo cuenta con los enormes recursos financieros robados por la SS, sino que goza también del especial apoyo de importantes consorcios germanooccidentales. El centro de esta organización secreta está en Denia (España). Allí se trasladó Skorzeny en 1953.

Apoyado en la amistad con Franco y en el ministro de Información español, Skorzeny mantiene, desde su señorial villa en la calle de Velazquez de Madrid, estrecha ligazón con influyentes círculos germanooccidentales así como con sus antiguos compinches de la SS en la República Federal y en otros países. Entre los 500 criminales nazis y de guerra a quienes la organización secreta SS «Die Spinne» facilitó sin impedimento la huida de Alemania occidental, figuran los criminales SS y asesinos de los campos de concentración Eisele, Mengele y Zind.

Aunque los crímenes que cometió Skorzeny son conocidos por el gobierno de Bonn no ha hecho nada para procesarlo o, por lo menos, para impedir sus actividades neofascistas. Al contrario, el gobierno de Bonn tolera las relaciones de este criminal de guerra y apoya la actividad de la organización secreta «Die Spinne» por medio de su íntima colaboración con el régimen de Franco.

Asesinos de la SS y dirigentes del partido nazi, de A (Ahlhorn) a Z (Zirpins)

Listas de otros asesinos de la SS, del Servicio de Seguridad (SD) y de la Gestapo, así como dirigentes nazis infiltrados en el aparato de Estado, la policía y la economía de Alemania occidental y del territorio especial de Berlín oeste, o que ocupan importantes posiciones en la vida pública.

Ahlhorn, Hermann

Antes de 1945: Hauptsturmführer SS (Nº 421.625) desde 1933 miembro del partido nazi.
Después de 1945: hasta 1956 internado en Noruega por crímenes de guerra; comisario general de policía en Hanóver.

Albrecht, Benno

Antes de 1945: comandante de gendarmería en campaña en Litzmannstadt (Lodz); miembro del partido nazi.
Después de 1945: jefe departamental de gendarmería en Coblenza.

Altmeyer, Josef

Antes de 1945: subjefe SS en la «Leibstandarte Adolf Hitler» (Escolta de Adolfo Hitler) (Nº 326.109).
Después de 1945: consejero ministerial y jefe de departamento de policía en el Ministerio del Interior de Renania-Palatinado.

Amthor, Paul

Antes de 1945: jefe regional SS y de policía en Stalino ocupado.
Después de 1945: capitán departamental de gendarmería en Baviera.

Appen, Hermann von

Antes de 1945: Hauptsturmführer SS; ayudante del jefe de la SS y de la policía en Jarkov; comandante en el regimiento SS de policía «Todt» y en el batallón SS de policía en Dinamarca.
Después de 1945: comisario general de policía en Hamburgo.

Auerswald, Heinz, Dr.

Antes de 1945: oficial de la policía de protección en operaciones en Polonia; en

1941 comisario del «Ghetto de Varsovia»; cómplice en el exterminio de más de 300.000 judíos.
Después de 1945: abogado en Dusseldorf, Königsallee 40.

Bach-Zelewski, Erich von dem

Antes de 1945: jefe superior de grupo SS (Nº 9.831) y general de la policía; miembro del partido nazi (Nº 489.101); hasta 1933 jefe de la sección XII de la SS; luego jefe de la sección superior SS «Noreste» en Königsberg (Kaliningrado), luego de la sección superior SS «Sureste» en Breslau; en 1941 alto dirigente de la SS y de la policía en Breslau (Wroclaw), luego en Rusia central; en 1943 Himmler le nombra «jefe de las agrupaciones de la lucha contra bandas armadas»; de octubre de 1943 a agosto de 1944 comandante general de la región de Varsovia; recibió la orden de destruir Varsovia hasta los cimientos y ejecutó esta orden de destrucción y exterminio completos hasta la entrada de las tropas soviéticas.
Después de 1945: en 1951 condenado a diez años de trabajo especial; la sentencia fue anulada y B. puesto en libertad; en 1960 fue acusado de asesinato en el año 1934 (asunto de Röhm), y en 1961 condenado a cuatro años de carcel.

Banneck, Max

Antes de 1945: miembro activo del partido nazi; en 1938 miembro del SD (servicio de seguridad); destinado a realizar servicios en los territorios coloniales.
Después de 1945: secretario superior de criminalística en Kiel.

Barthmann, Fritz, Dr.

Antes de 1945: Hauptsturmführer SS (Nº 308.192); participó en acciones de la Gestapo en Viena y Francfort del Meno.
Después de 1945: jefe de la policía criminal en Krefeld.

Barz, Heinz

Antes de 1945: Hauptsturmführer SS (Nº 45.536) en grupos operativos.
Después de 1945: consejero de policía, destacamento V, oficina de la policía de protección, Hamburgo 13.

Bauer, Lorenz

Antes de 1945: miembro del destacamento operativo 8.
Después de 1945: inspector de policía en Amberg.

Beck, Friedrich

Antes de 1945: Sturmbannführer SS, comandante de una «escuela de lucha contra las bandas armadas».
Después de 1945: consejero de policía en Darmstadt.

Benecke, Adolf

Antes de 1945: participó en la «Operación Este» formando parte de la división policíaca SS, 2º destacamento de policía de protección.
Después de 1945: primer comisario de policía en Hamburgo.

Benkmann, Adolf

Antes de 1945: Hauptsturmführer SS y jefe de sección en la Oficina central de la policía de orden público; oficial de ordenanza en el Estado Mayor del encargado especial de Minsk.
Después de 1945: jefe distrital de gendarmería de Oberwesterwald.

Berger, Gottlob

Antes de 1945: jefe superior de grupo SS y general de la Waffen-SS (secciones de la SS organizadas como cuerpos de ejército); jefe de la oficina central de dirección de la SS; en 1940 jefe de la oficina central de la SS en Berlín para asuntos de herencias; desde 1932 miembro del partido nazi (Nº 426.875); desde 1936 miembro de la SS (Nº 275.991).
Después de 1945: condenado a 25 años de prisión por el Tribunal Militar Aliado; en 1951 puesto en libertad; colaborador en Alemania occidental de la revista mensual «Nation Europa», Coburgo.

Berger, Heinz

Antes de 1945: desde 1931 miembro del partido nazi, de la SA y de la SS.
Después de 1945: secretario de policía en Darmstadt.

Besekow, Arno

Antes de 1945: Hauptsturmführer SS en el servicio de seguridad (destacamento especial de Skorzeny) y en la Gestapo de Magdeburgo.
Después de 1945: comisario de policía secreta en Kiel y jefe del departamento I de la oficina de policía secreta en Slesvig-Holstein.

Best, Werner, Dr.

Antes de 1945: jefe de grupo SS (Nº 23.327); miembro del partido nazi (Nº 341.336); uno de los autores del tristemente célebre «Boxheimer Dokument»; desde 1934 en el servicio de seguridad del «Reichsführer SS»; jefe de la oficina I de la RSHA (Oficina central de seguridad del Reich); jefe de la administración de guerra en la Comandancia Militar de Francia; plenipotenciario del Reich en Dinamarca.
Después de 1945: condenado a muerte en Dinamarca a causa de múltiples asesinatos; amnistiado y puesto en libertad por intercesión del gobierno de Bonn; actividad dirigente en el consorcio Hugo Stinnes como jurista experto en economía, en Mülheim-Ruhr; perito en el Ministerio de Asuntos Exteriores germanooccidental.

Biberstein, Ernst

Antes de 1945: Obersturmbannführer SS (Nº 272.692); miembro del partido nazi (Nº 40.718); jefe del destacamento operativo C. El se apellidó originalmente Scymanowsky y era cura de la iglesia protestante en Kating, Slesvig-Holstein. En 1935 entró en el Ministerio del Reich para Asuntos Eclesiásticos y en 1936 fue nombrado consejero superior gubernamental al servicio del Estado. En 1940 ascendió a Sturmbannführer SS. En octubre de 1940 inició su actividad como jefe de la Gestapo en Oppeln. De septiembre de 1942 a junio de 1943 dirigió el destacamento operativo 6 del grupo operativo C en la Unión Soviética. En su declaración jurada del 25 de junio de 1947 informó que «de dos a tres mil» hombres fueron asesinados por orden suya.
Después de 1945: en 1948 condenado a muerte; en 1958 puesto en libertad; hoy vive en Alemania occidental sin ser molestado.

Bilfinger, Rudolf, Dr.

Antes de 1945: Obersturmbannführer SS (Nº 335.627); miembro del partido nazi (Nº 5.892.661); subjefe del departamento II en la Ofina central de seguridad del Reich; jurista; participó activamente en la «solución final de la cuestión judía».
Después de 1945: consejero superior en el Tribunal de Administración de Bade-Wurtemberg, en Mannheim. En marzo de 1965 retirado de servicio, en junio de 1965 jubilado.

Blankenbach, Johann

Antes de 1945: subjefe SS, Gestapo Karlsruhe.
Después de 1945: inspector de la policía secreta en Munich.

Blings, Josef

Antes de 1945: Obersturmführer SS y jefe de policía en Lodz; 1er teniente de la policía de protección.
Después de 1945: consejero superior de gendarmería en el Ministerio del Interior de Renania-Palatinado y responsable de acción e instrucción de la policía en dicha región.

Blümlein, Georg

Antes de 1945: miembro del partido nazi y de la SS; jefe departamental de gendarmería en Radom.
Después de 1945: inspector jefe de gendarmería en Neustadt a. d. Weinstrasse.

Boeddecker, Werner

Antes de 1945: Untersturmführer SS (Nº 421.449).
Después de 1945: primer comisario de policía en Hamburgo.

Boldt, Berthold

Antes de 1945: Obersturmführer SS, participó en acciones del batallón policíaco 104, Lublin, regimiento de policía «Todt» y regimiento policíaco de voluntarios Schlauders.
Después de 1945: primer comisario de policía en Hamburgo.

Borrmann, Ernst

Antes de 1945: Obersturmführer SS y jefe de gendarmería en el batallón policíaco de voluntarios VIII (Croacia).
Después de 1945: director de policía en Stuttgart.

Boysen, Karl

Antes de 1945: Sturmbannführer SS; comandante de batallón en el segundo regimiento policíaco 16 de la SS en Letonia y Lituania; la-oficial a disposición del jefe de la policía de orden público en París.
Después de 1945: director de policía en Hamburgo.

Braschwitz, Rudolf, Dr.

Antes de 1945: Sturmbannführer SS (Nº 458.447); miembro del partido nazi (Nº 2.633.264); perteneciente a la Dirección General de Seguridad del Reich, central directiva de la Gestapo, Berlín.
Después de 1945: consejero de policía secreta y subjefe de la policía secreta en Dortmund.

Braunschmidt, Walter

Antes de 1945: en 1933 miembro del partido nazi, en 1938 miembro de la SS (Nº 358.741); colaboró con el jefe superior de la SS y de la policía en Shitomir, Nikolayev y Kirovograd.
Después de 1945: jefe de la policía secreta en Aachen.

Brunke, Franz

Antes de 1945: Hauptsturmführer SS; oficial en el regimiento policíaco SS 3, Países Bajos, y a disposición del jefe de la policía de orden público de Cracovia.
Después de 1945: primer comisario de policía; jefe del departamento policíaco del distrito rural de Brunswick.

Budenop, Franz

Antes de 1945: general de policía, jefe de policía de Essen; después de la anexión de Austria, jefe de policía en Viena.
Después de 1945: director de policía en Kiel.

Busch, Friedrich

Antes de 1945: miembro del destacamento operativo 8 de la SS.
Después de 1945: inspector de policía en Dortmund-Marten.

Cerff, Karl

Antes de 1945: Brigadeführer SS (Nº 323.782); miembro del partido nazi (Nº 30.314); miembro del «Estado Mayor personal del Reichsführer SS»; 1942 miembro dirigente en la dirección de propaganda del Reich del partido nazi.
Después de 1945: 2º portavoz federal de la organización de la SS «HIAG».

Christ, Oskar

Antes de 1945: Hauptsturmführer SS; comandante en el batallón de policía de la SS 314.
Después de 1945: consejero superior de policía en Wiesbaden.

Christmann, Kurt, Dr.

Antes de 1945: Obersturmbannführer SS (Nº 103.057); miembro del partido nazi (Nº 3.203.599); consejero superior gubernamental; ya en 1934 colaboró con el servicio de seguridad del Reichsführer SS, haciéndolo luego con la policía política de Baviera; en 1939 jefe de la oficina de policía estatal de Salzburgo, jefe del destacamento especial SS 10.ª.
Después de 1945: propietario de bienes inmuebles en Munich.

Conring, Hermann, Dr.

Antes de 1945: en la comandancia general en campaña, de Groningen Holanda; consejero superior de la administración de guerra encargado especial del comisario nazi Seyss-Inquart (el historiador de los Países Bajos, Prof. Dr. Presser, señala en su obra documental «La Decadencia», en la página 402: «Ya en 1942 este hombre hace presión para que los judíos desaparezcan de su territorio.»).
Después de 1945: desde 1953 diputado de la Unión Cristiano-Demócrata al parlamento federal; en 1965 candidato al parlamento federal; condecorado con la Cruz del Mérito de la Orden del Mérito de la República Federal Alemana.

Cornely, Fritz

Antes de 1945: Sturmbannführer SS; comisario de la policía criminal; en 1944 dirigente de una comisión especial en el campo de concentración de Sachsenhausen.
Después de 1945: primer comisario de policía secreta en Colonia.

Debring, Johannes

Antes de 1945: 1a-oficial y jefe de brigada del III regimiento de policía 15 de la SS en Trieste y en Noruega.
Después de 1945: consejero de policía; jefe de la inspección de la policía y subjefe de la policía de protección en la presidencia del departamento administrativo de Oldenburgo.

Deppner, Erich

Antes de 1945: el 20 de enero de 1941 Sturmbannführer (Nº 177.571); miembro del partido nazi (Nº 1.254.844); como jefe de la Gestapo en Holanda fue cómplice en el asesinato de 65 prisioneros de guerra soviéticos en el campo de concentración de Ammersfort (Holanda) y en la deportación de 11.000 judíos holandeses.
Después de 1945: asesor industrial y económico; a principios de 1964 el tribunal de jurados I, Munich, pronunció el veredicto de inculpabilidad por «falta de pruebas».

Dietrich, Josef

Antes de 1945: jefe superior de grupo SS (Nº 1.117) y general de tanques de la Waffen-SS; miembro del partido nazi (Nº 89.015); comandante general del I cuerpo de tanques de la SS «Leibstandarte» y jefe de la sección superior de la SS «Spree»; bajo su dirección esta unidad cometió crímenes de lesa humanidad en la Unión Soviética, Italia y Francia; cómplice en el asesinato de prisioneros de guerra norteamericanos cerca de Malmedy.
Después de 1945: en el proceso de Malmedy condenado a cadena perpetua; en 1955 puesto en libertad anticipadamente; por su participación en el asesinato del jefe de Estado Mayor de la SA, Röhm, fue condenado a 18 meses de prisión; ocupa un lugar destacado en la organización de la SS «HIAG».

Dietz, Wilhelm

Antes de 1945: comisario de policía secreta en Constanza y Tilsit; participó en los cursos de formación de jefes de la policía de seguridad y del servicio de seguridad.
Después de 1945: colaborador de la Oficina Provincial de Protección de la Constitución en Stuttgart.

Dippelhofer, Otto, Dr.

Antes de 1945: Sturmbannführer SS (Nº 77.517); miembro del partido nazi (Nº 2.243.882); comandante de la gendarmería; de 1939 a 1941 jefe de una tropa de gendarmería en campaña en «operaciones en el frente» en Bohemia y Moravia, Polonia, Holanda, Bélgica y Francia; en 1942-43 en el Ministerio del Interior del Reich jefe del subgrupo 1 en la Oficina central de la policía de orden público (jurisdicción de la SS y de la policía); desde 1944 hasta finales de la guerra fue comandante de batallón y regimiento de unidades policíacas que en Europa oriental asesinaron bestialmente a miles de eslavos y judíos.
Después de 1945: general de brigada en las tropas fronterizas de la República Federal Alemana.

Drescher, Heinz

Antes de 1945: Hauptsturmführer SS; consejero de policía secreta y jefe de sección en la oficina V de la Oficina central de seguridad del Reich.
Después de 1945: consejero de policía secreta en la Oficina federal de policía secreta de Wiesbaden.

Dullien, Reinhard

Antes de 1945: desde el 1º de mayo de 1933 en el partido nazi (Nº 1.853.922); desde el 1º de abril de 1933 en la SS; jefe del departamento central III en la Comisaría General de Volhynia y Podolia del Comisariado del Reich en Ucrania; el destacamento bajo su dirección era responsable del saqueo económico del territorio ocupado; subordinado al NS-Gauleiter (jefe de distrito) y criminal de guerra Koch.
Después de 1945: hasta principios de 1965 jefe de la Oficina federal de policía secreta en Wiesbaden, luego fue relevado y pasó al negocio de seguros.

Dusenschön, Willi

Antes de 1945: Obersturmführer SS (Nº 10.984); miembro del partido nazi (Nº 75.582); 1er comandante del campo de concentración de Fuhlsbüttel y Papenburg; comandante en el 2º estandarte Totenkopf (calavera) de la SS «Brandenburg», además comandante de la II división de tanques de la SS «Das Reich» y en la división de cazadores de montaña de la SS.
Después de 1945: puesto en libertad (septiembre/octubre de 1962) por el tribunal de jurados de Hamburgo por «falta de pruebas».

Eder, Josef

Antes de 1945: subjefe SS y jefe de la gendarmería.
Después de 1945: comisario superior de la policía de frontera en Munich.

Eggart, Karl

Antes de 1945: jefe de gendarmería y oficial de inspección ante el encargado del Reichsführer SS y «apoderado especial del Reich Alemán» en Albania.
Después de 1945: jefe de un departamento de policía en Cloppenburg.

Egle, Karl

Antes de 1945: jefe SS y de gendarmería en Yugoeslavia.
Después de 1945: primer comisario de la policía secreta y jefe de la misma en Friburgo.

Erdmann, Kurt

Antes de 1945: Hauptscharführer SS y jefe del llamado departamento político del campo de concentración Sachsenhausen.
Después de 1945: jefe superior de la policía secreta en Stade.

Espey, Oswald

Antes de 1945: oficial de tribunal en el tribunal de policía II de la SS, Dusseldorf;

1941 en la Oficina central de seguridad del Reich; comandante de gendarmería en Riga y en 1944/45 en la región de Danzig.
Después de 1945: director de la escuela provincial de la policía de la Baja Sajonia, en Hanóver.

Eweler, Heinrich, Dr.

Antes de 1945: Hauptsturmführer SS (Nº 308.193) en el servicio de seguridad; en 1933 ingresó en el partido nazi.
Después de 1945: director de la policía criminal en Essen.

Fähnrich, Kurt

Antes de 1945: director de la policía secreta en la Oficina central de seguridad del Reich, oficina V.
Después de 1945: director de la policía secreta en Hameln.

Favorke, Rolf

Antes de 1945: de 1941 a 1944 Ib-oficial ante el comandante en jefe de la policía de orden público en Riga; luego pasó al regimiento de policía SS 4 («batallón de la muerte» 316).
Después de 1945: primer comisario de la policía en Bade-Wurtemberg.

Fermer, Andreas

Antes de 1945: miembro de la Gestapo en Weimar; en 1942 a 1943 operaciones en el este con el grupo operativo C del servicio de seguridad, luego colaboró con la Gestapo en La Haya.
Después de 1945: comisario de la policía secreta en Dortmund.

Fieler, Karl

Antes de 1945: jefe superior de grupo de la SS, (Nº 91.724); dirigente del Reich del partido nazi (Nº 37); alcalde mayor de Munich.
Después de 1945: vive en Munich sin ser molestado.

Fischer, Kurt

Antes de 1945: Sturmbannführer SS (Nº 337.725); comandante de la policía de protección.
Después de 1945: primeramente se ocultó bajo el nombre de Karschner, ahora colabora con su propio nombre en el departamento VI de la Oficina Federal de Protección de la Constitución.

Fleschütz, Eugen

Antes de 1945: miembro del destacamento operativo 8 de la SS.
Después de 1945: inspector de policía en Augsburgo.

Florian, Friedrich Karl

Antes de 1945: Gauleiter (jefe de distrito) del partido nazi en Renania Baja, en Dusseldorf; jefe superior de grupo SA y jefe del grupo de la SA, Renania Baja.
Después de 1945: seis años de prisión; destacado miembro de la organización «La obra cultural alemana en el espíritu europeo» conocida como receptáculo de anticomunistas y antisemitas.

Frank, Johannes

Antes de 1945: desde 1934 en la Gestapo en Leipzig; al final de la guerra en el servicio de seguridad en los Países Bajos.
Después de 1945: secretario de criminalística en Essen.

Frees, Friedrich

Antes de 1945: 1938 miembro de la Gestapo en Stuttgart; a partir de 1940 en la Gestapo de Litzmannstadt (Lodz).
Después de 1945: inspector de la policía en Stuttgart.

Furck, Herbert

Antes de 1945: Sturmbannführer SS (Nº 337.727); comandante de la policía de protección; comandante del III regimiento policíaco 16, Riga, y comandante del I regimiento policíaco 3, de la SS, Países Bajos.
Después de 1945: consejero de policía en Kiel.

Geigenmüller, Otto, Dr.

Antes de 1945: asesor gubernamental y jefe de la Gestapo en Halle, luego en Berlín.
Después de 1945: consejero gubernamental, en la oficina fiscal Köln-Land.

Geissler, Kurt

Antes de 1945: Sturmbannführer SS; director de policía secreta en el departamento V de la Oficina central de seguridad del Reich (Gestapo); desde 1933 colaborador de la Gestapo; jefe de la oficina de la Gestapo en Berlín.
Después de 1945: jefe de sección de la policía secreta en Colonia.

Gemmeker, Albert Konrad

Antes de 1945: Obersturmbannführer SS y comandante del campo de recepción de Westerbork.
Después de 1945: comerciante en Dusseldorf.

Gerken, Richard

Antes de 1945: Hauptsturmführer de la SS.
Después de 1945: director gubernamental en el Ministerio federal del Interior; jefe del departamento IV en la Oficina Federal de Protección de la Constitución.

Gerloff, Walter

Antes de 1945: comandante de la policía; miembro del partido nazi y SS (Nº 432.435).
Después de 1945: consejero superior de la policía, director de la escuela de la policía de protección en Hamburgo-Alsterdorf.

Gille, Herbert

Antes de 1945: jefe de grupo de la SS y teniente general de la Waffen-SS (Nº 39.854); miembro del partido nazi (Nº 537.337); comandante de la 5ª división de tanques de la SS «Wiking».
Después de 1945: cofundador de la organización de la SS «HIAG»; propietario de una librería expendedora en Stemmen cerca de Hanóver, que distribuye, ante todo, literatura neofascista.

Görtz, Heinrich, Dr. med.

Antes de 1945: miembro del destacamento especial 10a de la SS que en 1941 asesinó a centenares de habitantes de la ciudad soviética Mariupol (hoy Shdanov).
Después de 1945: vive en Alemania occidental sin ser molestado.

Gontard, Christoph

Antes de 1945: Sturmbannführer SS; colaborador de la Oficina central de seguridad del Reich; participó en operaciones en Praga, París e Innsbruck; miembro del partido nazi (Nº 713.377); miembro de las tropas de asalto SA; en 1931 SS (Nº 272.233).
Después de 1945: ocupa un puesto importante en una empresa de Munich.

Grandke, Fritz

Antes de 1945: Obersturmbannführer SS (Nº 323.895); partido nazi (Nº 5.681.746); comandante del regimiento policíaco 1 de la SS; luego miembro de la Waffen-SS.

Después de 1945: jefe de la policía de alarma en la Baja Sajonia.

Grobben, Jakob

Antes de 1945: Sturmbannführer SS (Nº 327.406); miembro del partido nazi (Nº 3.566.691), comandante de la policía de protección; ayudante del jefe de la policía de orden público en Polonia; 1944 dirigente regional de la SS y de la policía en Copenhague.
Después de 1945: director superior de distrito y jefe del departamento de policía de Jülich.

Grote, Willi

Antes de 1945: subjefe de grupo (consejero superior gubernamental) en la Oficina central de la policía de orden público en el Ministerio del Interior de Himmler.
Después de 1945: jefe de la sección Seguridad y Orden en el departamento provincial de la policía.

Güdler, Kurt

Antes de 1945: comandante de la policía y encargado especial del jefe de la policía de seguridad y del servicio de seguridad; miembro del partido nazi; dirigente de la SS, a disposición especial; asesor de la policía del ministro del Interior eslovaco, Mach, que fue condenado como criminal de guerra.
Después de 1945: jefe de la dirección de la policía en Kiel.

Güttinger, Wilhelm

Antes de 1945: a partir de 1939 miembro de la Gestapo en Stuttgart.
Después de 1945: comisario de la policía secreta en Stuttgart.

Gustke, Walter

Antes de 1945: Hauptsturmführer SS (Nº 421.176); de 1941 a 1944 miembro del I regimiento policíaco 24 de la SS en la región de Minsk.
Después de 1945: primer comisario de la policía en Hamburgo.

Haasche, Erich

Antes de 1945: capitán de gendarmería; 1944 dirigente regional de gendarmería en Lutzk; activo en la operación especial para sofocar la sublevación de Varsovia.
Después de 1945: jefe de la sección de policía «Norte» en la Baja Sajonia.

Haensch, Walter, Dr.

Antes de 1945: Obersturmführer SS (Nº 272.573); miembro del partido nazi (Nº 537.265); miembro del servicio de seguridad; jefe del destacamento operativo 4b; subjefe del grupo I D. de la Oficina central de seguridad del Reich; en 1942 se encargó de la dirección del destacamento especial 4b. En abril de 1942 en la región de Shitomir, pueblo de Gayssin, este destacamento especial hizo prisioneros a 50 rehenes, de los cuales 25 fueron fusilados inmediatamente. Bajo la dirección de Haensch aumentó rápidamente en esta región el terror sangriento, lo que prueban los informes de los grupos operativos.
Después de 1945: en 1948 condenado a muerte en el proceso contra los grupos operativos; en 1951 indultado, poco después puesto en libertad. Vive hoy en Alemania occidental sin ser molestado.

Hahn, Ludwig, Dr.

Antes de 1945: Sturmbannführer SS; desde el 1º de febrero de 1930 miembro del partido nazi (Nº 194.463); jefe de oficinas de la Gestapo, a principios de 1940 comandante de la policía de seguridad y del servicio de seguridad en Cracovia; a fines de 1940 encargado especial del Reichsführer SS y jefe de la policía alemana adjunto al encargado alemán en Presburgo (Bratislava).
Después de 1945: representante comercial en Hamburgo.

Halswick, Gustav, Dr.

Antes de 1945: Obersturmbannführer SS (Nº 337.658); miembro del partido nazi (Nº 5.850.390); director de policía secreta en la Oficina central de seguridad del Reich; profesor en la escuela de criminología del Reich; participó en crímenes de guerra cometidos en Polonia y la Unión Soviética.
Después de 1945: encargado especial del presidente de la Oficina Federal de Protección de la Constitución.

Hamann, Heinrich

Antes de 1945: en 1931 miembro del partido nazi; en 1934 miembro del servicio de seguridad.
Después de 1945: inspector superior de policía en Wiesbaden.

Hanekiau, Alfred

Antes de 1945: destacamento operativo B.
Después de 1945: inspector de policía en Recklinghausen.

Hanner, August

Antes de 1945: comandante del III regimiento policíaco «Todt» de la SS; dirigente de la SS y oficial de supervisión para el batallón 105 de grupos de protección.
Después de 1945: consejero de la policía en Hamburgo-Wandsbek.

Harster, Wilhelm, Dr.

Antes de 1945: jefe de brigada de la SS (Nº 225.932); miembro del partido nazi (Nº 3.226.954); mayor general de la policía, jefe de la policía de seguridad y del servicio de seguridad en el norte y centro de Italia (Verona) y luego en Holanda; cómplice en el asesinato de hombres inocentes; responsable de la deportación de 11.000 judíos holandeses.
Después de 1945: en 1947 en Holanda condenado a 12 años de prisión; en 1953 puesto en libertad por intervención del gobierno de Bonn e inmediatamente aceptado en el Ministerio del Interior de Baviera como consejero superior gubernamental. Retirado en 1963.

Haxler, Franz

Antes de 1945: jefe de grupo de la SS en la Oficina central de seguridad del Reich (Nº 64.697); miembro del partido nazi (Nº 754.133), secretario de Estado en el Ministerio del Reich de Economía y subjefe de la administración militar Este.
Después de 1945: director de una sociedad en comandita de exportación e importación en Munich.

Heissmeyer, August

Antes de 1945: primer jefe de grupo de la SS (Nº 4.370) miembro del partido nazi (Nº 21.523); general de la Waffen-SS y de la policía. Jefe de la oficina central del servicio de seguridad en la Reichsführung SS; inspector de los centros educativos nacional-políticos.
Después de 1945: condenado a 18 meses de prisión por haber ocultado su apellido bajo el seudónimo «Stuckebrode»; amnistiado en 1949; director de una fábrica de Coca Cola en Alemania occidental.

Hellersen, Heinrich

Antes de 1945: en 1933 miembro del partido nazi y de la SS (Nº 78.003); destinado por el servicio de seguridad para operaciones en los países coloniales.
Después de 1945: secretario superior de policía secreta en Darmstadt.

Hellmuth, Otto, Dr.

Antes de 1945: Gauleiter (jefe de distrito) del partido nazi, 1927 de Unterfranken y luego de Mainfranken; gobernador de provincia; 1919 colaboró con el regimiento de defensa popular (Volkswehrregiment) «Wurzburg» contra el gobierno de los consejos de Baviera; 1922 participó en la marcha de Hitler hacia Coburgo.
Después de 1945: condenado a muerte por un tribunal militar americano a causa del fusilamiento de un aviador americano; indultado a 20 años de prisión y en 1955 liberado de la prisión de Landsberg; recibió una indemnización de más de 5.000 marcos por haber estado en prisión; trabaja como dentista en Reutlingen.

Herrmann, Günther

Antes de 1945: Obersturmbannführer SS en la Oficina central de seguridad del Reich (Nº 267.283); miembro del partido nazi (Nº 2.475.252); jefe de las oficinas de la Gestapo en Kiel y Brno; colaborador del Estado Mayor de la policía de seguridad y del servicio de seguridad en Austria; jefe del destacamento operativo SS en Troppau y Praga, así como del destacamento operativo 4b y 12 en la Unión Soviética.
Después de 1945: vive en Alemania occidental sin ser molestado, (vea tabla 17).

Herrmann, Gustav

Antes de 1945: Hauptsturmführer SS (Nº 487.520).
Después de 1945: comisario superior de la policía en Leer.

Hersmann, Werner, Dr.

Antes de 1945: Sturmbannführer SS (Nº 9.416); comandante de la policía de protección; en 1930 miembro del partido nazi (Nº 298.562); en 1941 comandante de la policía de protección en la Estonia ocupada; 1942 oficial en el grupo operativo D, destacamento 11b.
Después de 1945: después del cumplimiento de una pequeña pena de reclusión, Hersmann vive como ingeniero de construcción de maquinaria en Alemania occidental.

Herz, Hermann

Antes de 1945: Sturmbannführer SS (Nº 211.028); consejero de policía secreta en la Oficina central de seguridad del Reich; miembro del partido nazi (Nº 4.340.641).
Después de 1945: consejero de policía secreta en Stuttgart.

Hierl, Josef

Antes de 1945: Hauptsturmführer SS y comandante de gendarmería en Croacia.
Después de 1945: inspector de la policía en Wiesbaden.

Hochgräbe, Hans-Joachim

Antes de 1945: Hauptsturmführer SS y consejero de policía secreta en la Oficina central de seguridad del Reich.
Después de 1945: subdirector de la policía secreta en Duisburg.

Hödel, Ludwig

Antes de 1945: Untersturmführer SS. 1941 participó en la «operación contra las bandas armadas»; capitán en el I regimiento policíaco 3.
Después de 1945: prefecto de policía en Rosenheim; jefe del destacamento de la policía fronteriza de Baviera.

Höfling, Wilfried

Antes de 1945: capitán de gendarmería y Sturmbannführer SS.
Después de 1945: primer comisario de policía en Wuppertal.

Hörath, Siegfried

Antes de 1945: Hauptsturmführer SS (Nº 419.861) y capitán de la policía de protección oficial en una división de la policía de la SS.
Después de 1945: primer comisario de policía en Dusseldorf.

Hofer, Franz

Antes de 1945: Gauleiter (jefe de distrito) del partido nazi de Tirol y Vorarlberg; Reichsstatthalter (gobernador del Reich); participó en el asesinato de 600 a 700 judíos austríacos; cómplice en el asesinato de 30.000 personas.
Después de 1945: desde 1945 existió contra él una orden de detención en Austria por haber cometido asesinatos; las autoridades de ocupación norteamericanas lo detuvieron; pudo escaparse el 1948; adoptó un seudónimo y regresó a Mülheim/Ruhr. Allí vive hoy con su verdadero nombre como comerciante independiente; en una entrevista concedida a UPI se tomó la libertad de declarar públicamente: «Era, soy y seré siempre nacionalsocialista.»

Hoffelder, Johann

Antes de 1945: dirigente regional de la SS y de la policía.
Después de 1945: prefecto de gendarmería en Kaiserslautern.

Hoffmann, Max, Dr.

Antes de 1945: Sturmbannführer SS (Nº 340.711); miembro del partido nazi (Nº 1.496.604); consejero gubernamental y jefe de sección en el departamento II B/1 de la Oficina central de seguridad del Reich.
Después de 1945: inspector superior de policía en Wiesbaden (vea tabla 18).

Holzbecher, Helmut

Antes de 1945: Obersturmführer SS; activo en operaciones en el batallón policíaco 215 en Noruega y en el reglamiento policíaco 26 de la SS en la Unión Soviética y en Polonia.
Después de 1945: primer comisario de policía en Hamburgo.

Horn, Rudolf, Dr.

Antes de 1945: Sturmbannführer SS (Nº 353.366); consejero gubernamental y de la policía secreta en la Oficina central de seguridad del Reich; 1933 miembro del partido nazi (Nº 462.825).
Después de 1945: jefe de la oficina provincial de la policía secreta de Aurich.

Hucko, Wilhelm

Antes de 1945: Sturmbannführer SS (Nº 375.079) en la Oficina central de seguridad del Reich; miembro del partido nazi (Nº 3.512.041).
Después de 1945: subjefe de la policía secreta de Colonia.

Hudy, Wilhelm

Antes de 1945: miembro de la Gestapo en Karlovy Vary (dirigente de la SS).
Después de 1945: inspector de la dirección de policía en Hanóver.

Hüttemann, Peter

Antes de 1945: Hauptsturmführer SS ante el jefe de la policía de seguridad y del servicio de seguridad en Francia.
Después de 1945: presidente de la administración del distrito militar III en Dusseldorf (para la provincia de Renania del Norte-Westfalia).

Hunsche, Otto, Dr.

Antes de 1945: Hauptsturmführer de la SS en la Oficina central de seguridad del Reich, departamento IV B 4 (sección de judíos de Eichmann); «asesor jurídico» de Eichmann.
Después de 1945: abogado en Dortmund/Westfalia.

Huppenkothen, Walter

Antes de 1945: jefe de estandarte de la SS (Nº 126.785); jefe de grupo en el departamento IV E (Gestapo) de la Oficina central de seguridad del Reich; comandante de la policía de seguridad y del servicio de seguridad en Cracovia y Lublin; miembro del partido nazi (Nº 1.950.150).
Después de 1945: condenado en los años 1951, 1952, 1955 y 1956 por haber asesinado al jefe de espionaje militar de Hitler, Canaris, y a otros participantes de la conspiración del 20 de julio de 1944; después de la absolución vive en Mannheim como empleado de una compañía de seguros, sin ser molestado.

Jost, Heinz

Antes de 1945: jefe de brigada de la SS (Nº 36.243) y mayor general de la policía; 1º de febrero de 1928 miembro del partido nazi (Nº 75.946); jefe del departamento VI de la Oficina central de seguridad del Reich; jefe del grupo operativo A; jefe de la policía de seguridad y del servicio de seguridad «Ostland» en Riga.
Después de 1945 en 1948 condenado a cadena perpetua por un tribunal militar norteamericano; en 1951 la pena le fue reducida a diez años de prisión; poco tiempo después fue puesto en libertad; jurista en economía, independiente.

Kammer, Heribert

Antes de 1945: Sturmbannführer SS (Nº 205.196); dirigente de la SS y de la policía en Danzig; director de policía; miembro del partido nazi (Nº 501.681).
Después de 1945: jefe de la oficina de policía en Herford.

Kaufmann, Heinz, Dr.

Antes de 1945: Obersturmbannführer SS (Nº 358.719); miembro del partido nazi (Nº 824.859); colaborador en el departamento de policía secreta de Sajonia; a partir de 1938 colaboró en la central directiva de la Gestapo en Dresde.
Después de 1945: en 1948 se inició una sumaria contra él lo que terminó en una condena a un año y dos meses de prisión; debido al tiempo de detención se consideró esta condena como cumplida.

Kaufmann, Karl

Antes de 1945: jefe superior de grupo de la SS (Nº 119.495); desde 1921 miembro del partido nazi (Nº 95); comisario del Reich para el distrito militar X y la navegación marítima; Gauleiter (jefe de distrito) del partido nazi y Reichsstatthalter (gobernador del Reich) en Hamburgo.
Después de 1945: vive como comerciante en Hamburgo.

Kehrer, Walter

Antes de 1945: miembro del destacamento especial 10a; dirigente de la SS.
Después de 1945: vive en Alemania occidental sin ser molestado.

Keunecke, Dr.

Antes de 1945: Sturmbannführer SS en la Oficina central de seguridad del Reich.
Después de 1945: consejero de la policía secreta y subjefe de la policía secreta en Essen.

Kiehne, Helmut

Antes de 1945: 1er teniente de la policía de protección y oficial en el II destacamento de policía montada ante el jefe de la policía de orden público; participó en «operaciones contra bandas armadas» en Ucrania.
Después de 1945: en 1956 entregado al gobierno germanooccidental como criminal de guerra; fue colocado inmediatamente como primer comisario de policía en el servicio policíaco de Hamburgo; jefe de la sección de policía montada y de guías de perros rastreadores.

Kiehne, Karl

Antes de 1945: Sturmbannführer SS (Nº 375.136); consejero de policía secreta en la Oficina central de seguridad del Reich; miembro del partido nazi (Nº 5.528.055).
Después de 1945: consejero superior y jefe de la policía secreta en Colonia.

Kocks, Herbert

Antes de 1945: Hauptsturmführer SS en el regimiento de policía II/24 de la SS y miembro del regimiento I de voluntarios de policía en Croacia.
Después de 1945: consejero de policía, jefe de la inspección de Delmenhorst.

Köllner, Fritz

Antes de 1945: colaborador en la Oficina central de seguridad del Reich; participó en la deportación de judíos al campo de concentración de Terezianópolis.
Después de 1945: consejero superior gubernamental en el Ministerio del Interior de Baviera.

Konitzki, Gerhard

Antes de 1945: miembro del destacamento operativo 8 de la SS.
Después de 1945: empleado de policía en Essen.

Koppe, Wilhelm

Antes de 1945: jefe superior de grupos de la SS (Nº 25.955) y general de la Waffen-SS; miembro del partido nazi (Nº 305.584); secretario de Estado y dirigente superior de la SS y de la policía en Polonia ocupada; responsable del exterminio de 350.000 judíos polacos, de 1.500 enfermos mentales en Prusia oriental, de 20.000 enfermos de tuberculosis en el campo de concentración de Chelmno y de 80 combatientes de la resistencia polacos en el campo de concentración de Dachau.
Después de 1945: vivió hasta 1960 bajo el seudónimo «Lohmann» en Bonn; las autoridades germanooccidentales tuvieron conocimiento de este seudónimo; trabajó mucho tiempo como director de una subsidiaria de la empresa Sarotti.

Kordts, Helmut

Antes de 1945: Hauptsturmführer SS.
Después de 1945: primer comisario de policía en Hamburgo.

Kosching, Maximilian

Antes de 1945: a partir de 1938 miembro de la Gestapo en Tréveris; en 1931 miembro de las tropas de asalto (SA); luego SS.
Después de 1945: jefe de la oficina de policía de Oberlahnstein-Niederlahnstein.

Kraiker, Hermann

Antes de 1945: miembro del destacamento operativo 8 de la SS.
Después de 1945: inspector de policía en Wattenscheid.

Kraiker, Hermann

Antes de 1945: Sturmbannführer SS (Nº 354.185); miembro del partido nazi (Nº 1.545.743); comandante de la policía de protección; comandante de batallones en el regimiento policíaco de la SS Ciesecke, y en el tristemente célebre grupo de combate

del dirigente superior de grupo de la SS Prützmann (vea tabla 19).
Después de 1945: ocupa un lugar destacado en la administración de la policía de Bochum.

Krüger, Bernhard

Antes de 1945: Sturmbannführer SS (Nº 15.249); en la Oficina central de seguridad del Reich; miembro del partido nazi (Nº 528.739); jefe de la central de falsificaciones del grupo F en el departamento VI de la Oficina central de seguridad del Reich; se ocupó de la entrega de documentos falsos y moneda extranjera falsificada a los agentes del servicio de seguridad; responsable del asesinato de presos del campo de concentración Sachsenhausen obligados a realizar ese trabajo.
Después de 1945: trabajó en la Standard-Elektrik-Lorenz AG; sólo en marzo de 1964 se inició en el tribunal provincial de Göttingen un proceso contra él.

Krumey, Hermann

Antes de 1945: Obersturmführer SS (Nº 310.441) en la Oficina central de seguridad del Reich; colaborador de Eichmann en la sección de judíos.
Después de 1945: propietario de una droguería en Korbach, Hesse.

Lammerding, Heinz

Antes de 1945: jefe superior de la SS (Nº 247.062); general de la Waffen-SS; jefe de la división de tanques SS «Das Reich»; miembro del partido nazi (Nº 722.395).
Después de 1945: empresario de construcciones en Dusseldorf; ocupa un lugar destacado en la organización de la SS, «HIAG».

Lauterbacher, Hartmann

Antes de 1945: jefe superior de la SS (Nº 382.406); miembro del partido nazi (Nº 86.837); Gauleiter (jefe de distrito) de Hanóver-Sud, Brunswick; participó en la deportación de judíos conducidos al exterminio masivo en los ghettos; llevó a los adversarios del fascismo a los campos de concentración; participó en fusilamientos masivos de prisioneros de guerra soviéticos en el cementerio de Seelhorst; mandó niños y ancianos pertrechados con granadas antitanque al frente, sacrificándolos inútilmente.
Después de 1945: después de haberse ocultado muchos años, se presentó en 1956 otra vez oficialmente en Munich y desde hace mucho tiempo mantiene un negocio lucrativo con su empresa «Laboratoriums-Industrieprojektierungen-Außenhandelsagentur» (Proyecciones de laboratorio e industriales, agencia de comercio exterior).

Lindner, Kurt

Antes de 1945: Hauptsturmführer SS (Nº 310.260); profesor en la escuela para jefes del servicio de seguridad.
Después de 1945: jefe de la policía secreta en Duisburg.

Lischka, Kurt

Antes de 1945: Obersturmbannführer SS (Nº 195.590) en la Oficina central de seguridad del Reich; miembro del partido nazi (Nº 4.583.185); por orden de Himmler dirigió las investigaciones contra los adversarios de Hitler del 20 de julio de 1944.
Después de 1945: apoderado de una gran empresa en Colonia.

Lorenz, Werner

Antes de 1945: jefe superior de grupo de la SS (Nº 6.636) y general de policía; miembro del partido nazi (Nº 397.994); jefe de la Volksdeutsche Mittelstelle; plenipotenciario del encargado de asuntos de política exterior del partido nazi.
Después de 1945: vive en Alemania occidental sin ser molestado; mantiene relaciones estrechas con el jefe del consorcio de prensa Springer (Springer-Presse-Konzern), Hamburgo.

Ludwig, Wilhelm, Dr.

Antes de 1945: Obersturmführer SS (Nº 307.478) oficial del estandarte 87 de la SS en Innsbruck.
Después de 1945: director gubernamental; jefe del departamento V en la Oficina Federal de Protección de la Constitución, Colonia.

Lütgering, Hans

Antes de 1945: ayudante en el batallón de policía I/1 en Praga, y en el regimiento de policía Sur del grupo operativo Sur del servicio de seguridad.
Después de 1945: primer comisario de policía; jefe del departamento de policía de Lüneburg.

Marbach, Hubert

Antes de 1945: ayudante y jefe de compañía en los grupos operativos de la

Oficina central de seguridad del Reich, y en el regimiento 2 de policía de la SS.
Después de 1945: jefe de la escuela provincial de policía en Bonn.

Meier, Paulus

Antes de 1945: comandante de batallón del 9º batallón de policía, tristemente célebre por sus asesinatos masivos, y del II regimiento policíaco 14 de la SS; comandante de la policía.
Después de 1945: consejero de policía en Bonn.

Mengele, Josef, Dr.

Antes de 1945: Hauptsturmführer SS; médico SS del campo de concentración en Buchenwald y Auschwitz (Oswiecim); allí tuvo considerable en selecciones y experimentos médicos.
Después de 1945: después de haber vivido muchos años en Alemania occidental sin ser molestado, pudo participación rehuir su castigo, escapándose a un país sudamericano.

Menke, Josef, Dr.

Antes de 1945: Sturmbannführer SS (Nº 351.096); consejero gubernamental; colaborador en la Oficina central de la policía de seguridad, luego en la Oficina central de seguridad del Reich; miembro del partido nazi desde 1933 (Nº 3.152.619).
Después de 1945: consejero superior y jefe de la policía secreta en Dortmund.

Merveldt, Gisbert, Graf von

Antes de 1945: comandante de la policía de protección y oficial ante el jefe de la policía de orden público Ucrania, en Luzk; protector de la SA y SS.
Después de 1945: jefe de la escuela provincial de policía de Renania-Palatinado.

Messer, Hermann

Antes de 1945: capitán departamental de gendarmería; miembro del destacamento operativo de gendarmería en Jarcov; al final de la guerra era jefe regional de la SS y de la policía en Geissin; miembro del partido nazi desde el 1º de mayo de 1933.
Después de 1945: primer comisario de policía en la administración de la policía en Stuttgart.

Methfessel, Fritz

Antes de 1945: jefe SS y empleado de la Gestapo; maltrató durante la guerra a aviadores aliados.
Después de 1945: condenado a dos años de prisión por el Tribunal militar norteamericano; a pesar de ello ocupa hoy el puesto de jefe de la policía secreta en Grewen/Ems.

Metschullat, Herbert

Antes de 1945: Obersturmführer SS en el regimiento SS de policía II/10.
Después de 1945: primer comisario de policía en Hamburgo.

Miethe, Erhard

Antes de 1945: como capitán de la policía de protección participó en «operaciones del Este».
Después de 1945: jefe de la comisaría provincial de policía en Reutlingen.

Müller, Balduin

Antes de 1945: miembro del Estado Mayor del jefe regional de policía de la SS en Litzmannstadt (Lodz); miembro del partido nazi; SS (Nº 344.999).
Después de 1945: inspector de policía en Dusseldorf.

Müller, Eugen

Antes de 1945: capitán departamental de gendarmería; jefe de departamento de gendarmería en el distrito de Ilkenau, en el departamento gubernamental de Kattowitz (Katowice); en 1943, bajo el mando del «dirigente superior de la SS y de la policía para Rusia del Sur y la Ucrania».
Después de 1945: jefe de la comisaría provincial de policía en Freudenstadt; comisario superior de policía.

Nägele, Friedrich

Antes de 1945: Sturmbannführer SS; miembro del partido nazi de 1922–1923; reingresó el 1º de mayo de 1937 (Nº 5.021.878); 1942 dirigente regional de la SS y de la policía en Caucasia (Pjatigorsk); 1944 ayudante en el Estado Mayor del comandante de la policía de orden público para la zona de operaciones de la región subalpina.
Después de 1945: alto funcionario en la jefatura de la policía de Stuttgart.

Neher, Konstantin

Antes de 1945: capitán de la gendarmería y jefe de un destacamento operativo en el Este; 1944 miembro de la Waffen-SS 30ª división de granaderos.
Después de 1945: comisario superior de policía, jefe de la comisaría distrital de la policía provincial en Ehingen (Wurtemberg).

Noack, Egon

Antes de 1945: trabajó en la Oficina central de seguridad del Reich; miembro de un grupo operativo.
Después de 1945: comisario superior de policía secreta en Kiel.

Obstfelder, Kurt

Antes de 1945: jefe de destacamento de la gendarmería en campaña.
Después de 1945: condenado a 15 años de prisión por sus crímenes cometidos contra la población civil de la URSS; jefe de policía de Hanóver.

Ochs, Josef, Dr.

Antes de 1945: comisario de la policía secreta en la Oficina central de seguridad del Reich, Obersturmführer SS.
Después de 1945: consejero de la policía secreta en la Oficina federal de policía secreta.

Odewald, Walter

Antes de 1945: Sturmbannführer SS (Nº 323.731); a partir de 1937 en el Estado Mayor del servicio de seguridad en París y luego en Praga; activo en la Oficina central de seguridad del Reich.
Después de 1945: consejero superior gubernamental de la Oficina Provincial de Protección de la Constitución en la Baja Sajonia.

Oehl, Gerhard

Antes de 1945: Obersturmführer de la SA; oficial auxiliar del comandante de la gendarmería en Simferopol, Crimea, y jefe del primer destacamento de gendarmería en la costa adriática.
Después de 1945: inspector superior de policía en Stuttgart.

Olbrich, Erhard

Antes de 1945: Obersturmbannführer (Nº 337.745); miembro del partido nazi (Nº 579.317); jefe del Estado Mayor del jefe de la policía de orden público, general de la SS Daluege; organizador del terror fascista en la Hungría ocupada.
Después de 1945: comandante en la jefatura de policía en Mannheim.

Opitz, Paul

Antes de 1945: Sturmbannführer SS (Nº 332.024); consejero de policía secreta y consejero superior de gobierno en el departamento IV/E 1 (Gestapo) de la Oficina central de seguridad del Reich.
Después de 1945: colaborador de la Oficina Federal de Protección de la Constitución en Colonia.

Ottersbach, Arnold, Dr.

Antes de 1945: director gubernamental, jefe de sección para la defensa del Reich para el distrito militar VI de Munich; miembro del partido nazi (Nº 5.410.609).
Después de 1945: subjefe del departamento provincial de policía de Münster.

Papenkort, Willi

Antes de 1945: Sturmbannführer SS (Nº 313.915); miembro del partido nazi (Nº 206.471); comandante de la policía de protección; cómplice en el fusilamiento de judíos en la Unión Soviética.
Después de 1945: capitán de policía en Essen (vea tabla 19).

Paulat, Bodo

Antes de 1945: 1er teniente de la policía de protección; prestó servicio en el tristemente célebre batallón de la policía 251, estacionado, entre otros lugares, en marzo de 1941 en Noruega.
Después de 1945: primer comisario de policía y jefe del departamento de policía de Bad Gandersheim.

Peiper, Joachim

Antes de 1945: Obersturmbannführer SS (Nº 132.496); miembro de la Waffen-SS con el mismo grado; responsable del incendio del pueblo de Boves en Italia ordenado por él como comandante de un regimiento de tanques de la división de tanques de la SS «Leibstandarte Adolf Hitler»; además fue responsable del asesinato de 71 prisioneros de guerra norteamericanos desarmados, en diciembre de 1944 al sudeste de Malmedy.
Después de 1945: condenado a muerte por un tribunal militar norteamericano, la condena fue reducida a 25 años de prisión; en 1956 fue puesto en libertad; tiene un puesto en las Porsche-Werke; últimamente trabajó como jefe de propaganda de una agencia de venta de autos Volkswagen en Reutlingen.

Poethke, Herbert

Antes de 1945: Hauptsturmführer SS y primer teniente de la policía de protección; en 1941 en un destacamento operativo en el Este.
Después de 1945: comisario superior de policía en Mönchen-Gladbach.

Pötke, Karl

Antes de 1945: capitán de la policía de protección y dirigente de la SS a disposición especial; dirigente del regimiento de policía SS II/16 y comandante de regimiento en el grupo de policía SS Este.
Después de 1945: consejero de policía y jefe del destacamento Ia de la policía de protección en Hamburgo.

Preckel, Erich

Antes de 1945: Sturmbannführer SS (Nº 342.786) en la Oficina central de seguridad del Reich, departamento IV (Gestapo); miembro del partido nazi (Nº 1.947.373).
Después de 1945: jefe de la policía criminal en Opladen.

Priller, Franz

Antes de 1945: dirigente de destacamento del servicio de seguridad en el distrito de Radom, sucursal de Kielce; miembro del partido nazi y de la SS; trabajó en la llamada fábrica auxiliar de la SS en el campo de concentración de Dachau; encargado del servicio de seguridad en la anexión de Austria y colaborador de la Gestapo en Oppeln.
Después de 1945: jefe de un destacamento de la policía fronteriza de Baviera.

Pruss, Hans

Antes de 1945: Sturmbannführer SS (Nº 450.691); desde el 1º de mayo de 1933 miembro del partido nazi (Nº 2.955.038); comandante de la policía de protección; oficial de ordenanza de una división de policía de la SS.
Después de 1945: consejero superior de policía y subcomandante de la policía de protección adjunto al gobernador de Hildesheim; jefe de la inspección de policía de Hildesheim.

Puchta, Adolf

Antes de 1945: Sturmbannführer SS (Nº 107.193); miembro del partido nazi (Nº 3.469.510); antes de 1934 ocupó un puesto destacado en la SA; 1931 en la Reichsführerschule de la SA; activo en la Oficina central de seguridad del Reich; activo en la Gestapo en la República Checoeslovaca; jefe de un destacamento operativo en Noruega y luego en la Unión Soviética.
Después de 1945: jefe de sección en la Oficina Provincial de Protección de la Constitución en Baviera; miembro destacado de la unión fascista «Witikobund».

Rabe, Karl-Hermann

Antes de 1945: Obersturmbannführer SS (Nº 54.628); miembro del partido nazi (Nº 259.544); jefe del destacamento operativo 7b que asesinó a 4.000 hombres, mujeres y niños.
Después de 1945: sólo recientemente se ha iniciado contra él una sumaria (vea tabla 20).

Radtke, Albert

Antes de 1945: colaborador del aparato de espionaje del servicio de seguridad.
Después de 1945: vicepresidente de la Oficina Federal de Protección de la Constitución.

Rapp, Albert, Dr.

Antes de 1945: jefe de estandarte de la SS (Nº 280.341); miembro del partido nazi (Nº 774.433); consejero de gobierno y colaborador en el servicio de seguridad; jefe del destacamento operativo 7c del grupo operativo B, que en la Unión Soviética asesinó a 3.000 judíos; inspector de la policía de seguridad y del servicio de seguridad en el distrito militar XI en Brunswick; en 1944 en la Oficina central de seguridad del Reich, departamento VI, jefe de grupo C.
Después de 1945: sólo en 1965 se ha iniciado contra Rapp una sumaria.

Reinefarth, Heinz

Antes de 1945: jefe de brigada de la SS (Nº 56.634) y comandante general de policía; miembro del partido nazi (Nº 1.268.933); jefe del departamento superior de la SS «Warthe» y dirigente superior de la SS y de la policía en el distrito militar XXI (Warthe); en 1933 «asesor jurídico» del departamento XII de la SS, cuyo dirigente fue von dem Bach-Zelewski; cómplice de los asesinatos y de las destrucciones en Varsovia, especialmente en la represión de

la sublevación en el Ghetto y en la «liquidación» del mismo.
Después de 1945: hasta 1964 alcalde de Westerland-Sylt; diputado al congreso de Slesvig-Holstein; las reiteradas solicitues de extradición hechas por Polonia han sido siempre rechazad han sido siempre por el gobierno de Bonn.

Reinhard, Hellmuth

Antes de 1945: Sturmbannführer SS (Nº 121.174) en la Oficina central de seguridad del Reich; miembro del partido nazi (Nº 2.382.157); responsable de la deportación y la muerte de 690 judíos noruegos, que él ordenó como colaborador dirigente de la oficina de la Gestapo en Oslo.
Después de 1945: con su nombre anterior, Patschke, trabajó de redactor, redactor jefe y finalmente director de una editorial en Bade-Bade; detenido en diciembre de 1964.

Remold, Josef

Antes de 1945: comandante de regimiento y dirigente regional de la SS y de la policía.
Después de 1945: jefe de la policía de alarma de Baviera.

Reuscher, Fedor, Dr.

Antes de 1945: consejero superior de gobierno; consejero regional en Königsberg; adjunto al comisario general para Ristonia Blanca, el Gauleiter Kube; subgobernador de Litzmannstadt (Lodz).
Después de 1945: en el Ministerio federal del Interior; jefe del departamento III.

Rheindorf, Konrad

Antes de 1945: primer teniente; Ia — oficial del Estado Mayor del regimiento de policía SS 26; en 1943 jefe regional de la SS y de la policía en Cracovia y Lublin.
Después de 1945: subjefe de la dirección provincial de policía de Suabia.

Riedel, Fritz

Antes de 1945: Hauptsturmführer SS; jefe de Feldgendarmerie en Letonia.
Después de 1945: comisario de policía secreta en Munich.

Riese, Werner

Antes de 1945: oficial de táctica en varios grupos operativos de la SS; comandante de la policía.
Después de 1945: primer comisario de policía en Hamburgo.

Rippich, Friedrich, Dr.

Antes de 1945: Sturmbannführer SS (Nº 185.093); miembro del partido nazi (Nº 2.586.731); consejero gubernamental en el Ministerio del Interior del Reich; consejero regional en el distrito de Sieratz adjunto al gobierno de Litzmannstadt (Lodz); ordenó deportaciones a los campos de concentración.
Después de 1945: se escapó a Argentina; en virtud de un decreto del entonces ministro del Interior Schröder sobre el empleo de los ex-miembros de la SS fue aceptado en 1954 en el Ministerio federal del Interior; en la actualidad es jefe del Estado Mayor Especial de la «Defensa Sicológica» en el departamento «Protección de la Población civil».

Röhl, Friedrich

Antes de 1945: capitán de gendarmería; jefe de la policía de orden público; a partir de enero de 1943 activo en la Asociación Este Alemán (BdO) en Riga; miembro del partido nazi.
Después de 1945: funcionario de policía; subdirector de la escuela provincial de policía Renania-Palatinado.

Rösch, Heinrich

Antes de 1945: capitán departamental de gendarmería; en 1941 jefe distrital de policía en Grodno, provincia de Bialystock; en 1943 agregado al comandante de la policía de orden público en Marsella; en 1944 a la sección operativa de la gendarmería en Thorn.
Después de 1945: jefe de la gendarmería del distrito de Pirmasens; retirado desde agosto de 1964.

Rohlfs, Willi

Antes de 1945: capitán de gendarmería; en 1942, cometió crímenes en la Unión Soviética, regimiento de policía 17.
Después de 1945: primer comisario de policía, jefe del departamento de policía Wesermünde en Bremerhaven.

Rosendahl, Johannes

Antes de 1945: Hauptsturmführer SS; capitán de gendarmería.
Después de 1945: primer comisario de policía y jefe del departamento de policía en el distrito rural de Lüchow-Dannenberg (vea tabla 20).

Rottach, Josef

Antes de 1945: Sturmbannführer SS (Nº 263.095); activo en el campo de ejercicios militares de la SS «Kurmark»; miembro del partido nazi (Nº 4.458.951).
Después de 1945: inspector superior de policía en Speyer.

Rutz, Horst

Antes de 1945: Hauptsturmführer SS en el batallón 61 de tropas protectoras en Ucrania, así como en el regimiento 57 de tropas protectoras; jefe regional de la policía SS.
Después de 1945: primer comisario de policía en Hamburgo.

Sandberger, Martin, Dr.

Antes de 1945: jefe de estandarte de la SS (Nº 272.495); miembro del partido nazi (Nº 274.980); subdirector de grupo en el departamento I/E de la Oficina central de seguridad del Reich; jefe del destacamento operativo 1a del grupo operativo A; en diciembre de 1941 comandante de la policía de seguridad y del servicio de seguridad en Estonia.
Después de 1945: en 1948 fue condenado a muerte, luego indultado y puesto en libertad.

Schäfer, Eugen

Antes de 1945: miembro de la Gestapo en Meissen y de grupos operativos del servicio de seguridad.
Después de 1945, comisario superior de policía secreta en Cuxhaven.

Schäfer, Johannes Robert

Antes de 1945: Untersturmführer SS en la Oficina central de seguridad del Reich; perteneció al centro directivo de la policía secreta de Colonia.
Después de 1945: comisario de policía secreta en Wiesbaden.

Schaefer, Oswald, Dr.

Antes de 1945: Obersturmbannführer SS (Nº 272.488); miembro del partido nazi (Nº 1.772.081); director de policía secreta, jefe del centro directivo de la Gestapo de Munich y sucesor de von Wiebens en la dirección del destacamento operativo 9, que asesinó más de 6.500 hombres, mujeres y niños.
Después de 1945: hasta ahora no ha sido castigado por haber cometido estos crímenes.

Schatteburg, Wolfgang

Antes de 1945: Hauptsturmführer SS (Nº 311.870); capitán de la policía de protección; temporalmente asesor del tribunal III de la SS y de la policía en Praga; dirigente regional de la SS y de la policía en Ucrania.
Después de 1945: primer comisario de policía en Hamburgo.

Schaub, Julius

Antes de 1945: jefe superior de grupo de la SS (Nº 7); miembro del partido nazi (Nº 81); ayudante de Hitler.
Después de 1945: droguista en Alemania occidental; en 1949 fue absuelto por «falta de pruebas» en el proceso donde fue acusado de asesinato.

Scheffler, Herbert

Antes de 1945: oficial de comunicaciones en la Oficina central de seguridad del Reich; 1941 trabajó con el encargado del Reichsführer SS para la creación de bases de la SS y de la policía en los nuevos territorios del Este.
Después de 1945: consejero de policía en Hiltrup.

Schindhelm, Hans Gerhard

Antes de 1945: Obersturmbannführer SS (Nº 353.427); miembro del partido nazi (Nº 2.452.706); después de Bradfisch y Richter tomó el mando sobre el destacamento operativo 8 en Mogilew.
Después de 1945: en julio de 1961 tuvo lugar el proceso contra el jefe del destacamento operativo 8, Dr. Otto Bradfisch, quien fue condenado a diez años de cárcel por complicidad en 15.000 casos probados de asesinato; Schindhelm no ha sido molestado.

Schliefke, Waldemar

Antes de 1945: miembro de destacamentos operativos de la SS.
Después de 1945: condenado a muerte por haber cometido crímenes de guerra, luego le fue conmutada la pena a 25 años de reclusión; en 1953 fue puesto en libertad anticipadamente; primer comisario de la policía en Hof.

Schloemp, Georg

Antes de 1945: Untersturmführer SS (Nº 424.361); primer teniente de la Feldgendarmerie.
Después de 1945: primer comisario de policía en la dirección de la policía de Hamburgo.

Schloer, Hans Karl

Antes de 1945: Obersturmführer SS, ayudante del comandante del sector «Reichswerke Hermann Göring».
Después de 1945: primer comisario y subdirector de la dirección de policía en Neumünster.

Schmidle, Adolf

Antes de 1945: comandante de policía; oficial de Estado Mayor adjunto al «jefe superior de la SS y de la policía» en Hanover; miembro del partido nazi.
Después de 1945: consejero de policía en Dusseldorf.

Scholz, Herbert

Antes de 1945: Sturmbannführer SS (Nº 308.265); miembro del partido nazi (Nº 2.840.674); comandante de la policía de protección; jefe regional de la SS y de la policía en Noruega y en la Haya.
Después de 1945: director de la policía en Augsburgo.

Schrübers, Hubert

Antes de 1945: fiscal en la Fiscalía general del Estado, en Hamm/Westfalia; principalmente se ocupó de procesos por supuestos delitos de alta traición, contra las fuerzas progresistas, y solicitó severas penas de cárcel.
Después de 1945: presidente de la Oficina Federal de Protección de la Constitución.

Schüler, Walter

Antes de 1945: oficial en el destacamento operativo del servicio de seguridad en Polonia.
Después de 1945: condenado por el tribunal militar polaco; en 1953 puesto en libertad; comisario de policía en Ansbach.

Schuler, Anton

Antes de 1945: Sturmbannführer SS (Nº 87.344); miembro del partido nazi (Nº 1.232.958); comandante de la policía de protección; en 1935 graduado de la Junkerschule de la SS en Brunswick.
Después de 1945: comisario superior de policía; jefe de la comisaría distrital de la policía provincial en Wolfach, Bade del Sur.

Schulz, Erwin

Antes de 1945: jefe de brigada de la SS (Nº 107.464); comandante general de la policía; jefe del departamento I en la Oficina central de seguridad del Reich; en 1941 jefe del destacamento operativo 5 de la SS en el grupo operativo C; miembro del partido nazi (Nº 2.902.238).
Después de 1945: empleado comercial en Bremen.

Schulze, Albert

Antes de 1945: miembro de la «SS-Leibstandarte Adolf Hitler» y del destacamento de vigilancia del campo de concentración Sachsenhausen; participó en acciones de lucha «contra las bandas» como miembro de una brigada de la SS.
Después de 1945: funcionario gubernamental en la oficina administrativa de la policía provincial de Hesse, en Wiesbaden.

Schwerdt, Otto

Antes de 1945: Obersturmführer SS; desde 1942 miembro de la «Unión especial Friedenthal»; en 1943 organizó en Copenhague el terrorismo contra el movimiento de resistencia danés; realizó los asesinatos de patriotas daneses (entre otros Kaj Munk) que fueron ordenados por el dirigente superior de grupos de la SS Dr. Best (conferéntese Dr. Best, pág. 84).
Después de 1945: después de un proceso judicial en 1948 en Copenhague se escapó a Alemania occidental.

Seibert, Willi

Antes de 1945: jefe de estandarte de la SS (Nº 272.375); miembro del partido nazi (Nº 1.886.112); subjefe del departamento III de la Oficina central de seguridad del Reich; jefe del grupo operativo D en la Unión Soviética.
Después de 1945: condenado a muerte, luego indultado y en 1955 puesto en libertad.

Settels, Franz

Antes de 1945: Sturmbannführer SS (Nº 353.363) en la Oficina central del servicio de seguridad; miembro de la Gestapo y del partido nazi (Nº 4.189.335).
Después de 1945: jefe de la policía secreta en Leverkusen.

Siemens, Karl-Heinz

Antes de 1945: Obersturmführer SS en la «Leibstandarte Adolf Hitler»; participó en los tristemente célebres crímenes de esta unidad.

Después de 1945: vivió primeramente bajo el nombre Dr. Kaiser en Alemania occidental; ahora ocupa con su verdadero nombre el puesto de consejero superior gubernamental en el departamento III de la Oficina Federal de Protección de la Constitución.

Siemers, Otto

Antes de 1945: capitán de la policía de protección y ayudante del jefe de la policía en la Posnania ocupada.
Después de 1945: consejero de policía y dirigente de la central de carros patrulla en Hamburgo.

Sinnhuber, Fritz

Antes de 1945: Sturmbannführer SS (Nº 393.357) en la Oficina central de la policía de orden público de Berlín; oficial de justicia de la SS.
Después de 1945: subdirector de la escuela de policía en Slesvig-Holstein.

Six, Franz, Prof. Dr.

Antes de 1945: SS-Oberführer (Nº 107.480); miembro del partido nazi desde 1930 (Nº 245.670); en 1935 jefe del departamento II de la Oficina central de seguridad del Reichsführer SS, luego pasó al departamento VII de la Oficina central de seguridad del Reich; en 1941 jefe del «Vorkommando Moskau» (destacamento de avanzada «Moscú»).
Después de 1945: en 1948 condenado a 20 años de prisión por un tribunal militar norteamericano; en 1951 indultado a diez años y poco después puesto en libertad; jefe de propaganda de la empresa Porsche-Diesel-Motorenbau-GmbH, Friedrichshafen; agente del Servicio Federal de Comunicaciones.

Skorzeny, Otto

Antes de 1945: Obersturmbannführer SS (Nº 295.979); miembro del partido nazi (Nº 1.083.671); activo en la Oficina central de seguridad del Reich, departamento VI; jefe del grupo S; comandante de la agrupación especial «Sonderverband Oranienburg»; jefe de un grupo de actividades subversivas en el frente oriental.
Después de 1945: propietario de una oficina de ingeniería y corredurías en Madrid; fundador y jefe de la organización secreta nazi «la araña» (Die Spinne).

Smeets, Wilhelm

Antes de 1945: miembro de las oficinas de la Gestapo en Colonia y Klagenfurt; participó en cursos de la escuela de jefes de la SS; miembro del partido nazi desde 1926; SS desde 1931.
Después de 1945: director superior de distrito y jefe de la oficina de policía del distrito de Kleve.

Staake, Hermann

Antes de 1945: Hauptsturmführer SS.
Después de 1945: primer comisario de policía en Hamburgo.

Stadie, Paul

Antes de 1945: Obersturmführer SS; primer teniente de la policía de protección; durante la guerra «Feldjäger».
Después de 1945: primer comisario de policía de la dirección de policía en Hamburgo.

Steeger, Christian

Antes de 1945: jefe de grupo en el regimiento de policía 27 y en el regimiento de policía III/15.
Después de 1945: inspector superior de policía en Linz.

Steimle, Eugen Karl

Antes de 1945: Obersturmbannführer SS (Nº 272.575); colaborador del departamento IV/B (Gestapo) de la Oficina central de seguridad del Reich; miembro del partido nazi (Nº 1.075.555); jefe del departamento directivo del servicio de seguridad de Stuttgart; en 1941 jefe del destacamento 7 del grupo operativo B; en 1942 jefe del destacamento operativo 4a del grupo operativo C.
Después de 1945: condenado a muerte; en 1951 indultado y poco después puesto en libertad.

Steiner, Felix Martin

Antes de 1945: SS-Obergruppenführer y general de la Waffen-SS (Nº 253.351); miembro del partido nazi (Nº 4.264.295); comandante de divisiones y cuerpos blindados de la SS en la Unión Soviética.
Después de 1945: cofundador de la organización de la SS «HIAG».

Stieler, Adam

Antes de 1945: miembro de la Gestapo en Liegnitz y de un destacamento operativo de la policía de orden público en Lublin.
Después de 1945: director superior de distrito y jefe de la oficina distrital de la policía de Monschau.

Stratmann, Johannes
Antes de 1945: capitán de gendarmería y jefe de una tropa motorizada de la Feldgendarmerie en la Unión Soviética.
Después de 1945: primer comisario de policía en el distrito rural del Norte en la Baja Sajonia.

Streckenbach, Bruno
Antes de 1945: SS-Gruppenführer y teniente general de la policía (Nº 14.713); miembro del partido nazi (Nº 489.972); jefe del departamento I de la Oficina central de seguridad del Reich; comandante de la 19ª división de granaderos de la SS en Letonia; comandante de la 8ª división de caballería de la SS.
Después de 1945: condenado a cadena perpétua por sus crímenes cometidos en la Unión Soviética; entregado a la República Federal como criminal de guerra no amnistiado; allí fue puesto en libertad; empleado comercial en Hamburgo.

Strübing, Johann
Antes de 1945: Hauptsturmführer SS en el departamento IV (Gestapo) de la Oficina central de seguridad del Reich; participó en maltratos y torturas hechas a presos antifascistas.
Después de 1945: colaborador de la Oficina Federal de Protección de la Constitución; empleado como espía de honestos sindicalistas germanooccidentales.

Terrée, Werner
Antes de 1945: teniente de la policía de protección; en 1944 oficial del regimiento de policía II/2 de la SS en Bialystok.
Después de 1945: primer comisario de policía; jefe del departamento policíaco del distrito de Osnabrück.

Tezlaff, Otto
Antes de 1945: aspirante a una escuadra SS; en 1939 pasó a la Gestapo de Stuttgart.
Después de 1945: inspector de la policía secreta en la oficina provincial de la policía secreta en la Baja Sajonia.

Thümmler, Johannes, Dr.
Antes de 1945: Obersturmbannführer SS (Nº 323.711); miembro del partido nazi (Nº 1.425.547); consejero superior gubernamental en la Oficina central de seguridad del Reich; jefe de las centrales directivas de la Gestapo de Dresde, Chemnitz y Kattowitz; jefe del destacamento operativo 16 del grupo operativo E en el sudeste de Europa.
Después de 1945: empleado dirigente de una fábrica de instrumentos ópticos en Oberkochen (fundación Zeiss); testigo de descargo en el proceso de Auschwitz.

Toyka, Rudolf, Dr.
Antes de 1945: consejero gubernamental del gobernador del Reich en Posnania, enlace con la Gestapo y con el servicio de seguridad; luego encargado de seguridad del gobernador general.
Después de 1945: dirigente ministerial en el Ministerio federal del Interior y jefe de la sección para «derecho público y administrativo»; dirigió la acción «noche y niebla» contra la revista «Der Spiegel» (El espejo); como consecuencia de ello fue relevado de su función el 1º de agosto de 1964; como representante del Ministerio federal del Interior actuó en el proceso contra la VVN (Asociación de perseguidos del régimen nazi); partícipa activamente en la elaboración de las leyes de emergencia.

Trimborn, Kurt
Antes de 1945: Obersturmführer SS (Nº 2.558); miembro del partido nazi (Nº 175.815); como jefe de un destacamento especial en Krasnodar participó en el asesinato de 214 pupilos de un hogar de niños soviético.
Después de 1945: vive en Wuppertal sin ser molestado.

Trossmann, Hans
Antes de 1945: de 1940 a 1945 trabajó con el comisario del Reich para el establecimiento de precios; en 1942 actuó en la administración del Ghetto de Litzmannstadt (Lodz); por su actividad en este lugar fue promovido a consejero superior gubernamental.
Después de 1945: desde 1947 ocupa una posición destacada en la Unión Cristiano Social (CSU); desde 1953 director del parlamento federal germanooccidental.

Ulrich, Fritz
Antes de 1945: desde 1933 colaborador de la Gestapo; desde 1939 en el servicio de seguridad en Linz.
Después de 1945: director administrativo en la policía secreta provincial en la Baja Sajonia.

Unger, Walter
Antes de 1945: oficial de instrucción en el batallón de policía de Recklinghausen, luego batallón de la muerte 316; desde 1943 en el regimiento de policía Griese de la SS.
Después de 1945: consejero de policía en Colonia.

Volkmann, Heinz
Antes de 1945: jefe de la oficina de la Gestapo en Elbing.
Después de 1945: activo como comisario superior de la policía criminal en la policía política en Stuttgart.

Voss, Ludwig
Antes de 1945: hasta 1939 en el servicio de seguridad en Magdeburgo; luego miembro de la policía militar secreta.
Después de 1945: comisario de la policía secreta en Lüneburg.

Wachtendong, Walter
Antes de 1945: miembro del destacamento operativo 8.
Después de 1945: empleado de policía en Recklinghausen.

Wagner, Wilhelm
Antes de 1945: Hauptsturmführer SS; como colaborador de la central de la Gestapo en Oslo fue cómplice de los crímenes cometidos en 690 ciudadanos judíos.
Después de 1945: vive en Bonn sin ser molestado.

Waldbillig, Hermann
Antes de 1945: jefe del negociado para asuntos judíos en la oficina de la Gestapo en Dusseldorf; desde 1930 miembro del partido nazi.
Después de 1945: primer comisario de policía en Colonia.

Weber, Fritz
Antes de 1945: Sturmbannführer SS en la Oficina central de seguridad del Reich; miembro del partido nazi desde 1933.
Después de 1945: director de policía secreta en el Ministerio del Interior de Renania del Norte-Westfalia.

Wehner, Bernhard, Dr.
Antes de 1945: Hauptsturmführer SS y comisario de la policía secreta en el departamento V de la Oficina central de seguridad del Reich; participó en el asesinato de prisioneros de guerra soviéticos en el campo de concentración de Buchenwald.
Después de 1945: jefe de la policía secreta de Dusseldorf.

Weigold, Hermann
Antes de 1945: Hauptsturmführer SS adjunto al jefe regional de la SS y de la policía en Holanda.
Después de 1945: comisario de policía en Stuttgart.

Weinreich, Hermann
Antes de 1945: miembro de la SS desde 1932.
Después de 1945: comisario de policía en Hamburgo.

Wendt, Erich
Antes de 1945: Hauptsturmführer SS y jefe de compañía del regimiento de voluntarios de la policía 2.
Después de 1945: primer comisario de policía en Essen.

Wenzel, Erich
Antes de 1945: como miembro de la SS participó en 1942 en los fusilamientos de judíos en Shitomir.
Después de 1945: secretario de policía secreta en Essen.

Wicke, Oswin
Antes de 1945: jefe de destacamentos operativos de la SS.
Después de 1945: consejero de policía de la oficina provincial de policía de Hanóver; condenado como criminal de guerra en la Unión Soviética.

Wiebens, Wilhelm
Antes de 1945: Obersturmbannführer SS en la Oficina central de seguridad del Reich (Nº 16.617); miembro del partido nazi (Nº 546.524); jefe del destacamento operativo 9 en Witebsk.
Después de 1945: vive en Alemania occidental sin ser molestado.

Wilhelm, Georg
Antes de 1945: subjefe de la SS y de la gendarmería; miembro de la SA y del partido nazi desde 1929.
Después de 1945: inspector superior de policía en Kassel.

Winkelmann, Otto
Antes de 1945: jefe de grupos de la SS (Nº 308.238) y teniente general de policía; miembro del partido nazi (Nº 1.373.131); jefe del departamento de mando de la Oficina central de la policía de orden público; dirigente superior de la SS y de la policía en Hungría.

Después de 1945: concejal en Kiel; presidente de la Asociación de exoficiales de la policía; recibe una pensión de general de más de 1.700 marcos.

Wittmann, Max

Antes de 1945: Hauptsturmführer SS (Nº 309.825); jefe regional de la SS y de la policía en Litzmannstadt (Lodz).
Después de 1945: primer comisario de policía en Hamburgo.

Wohlauf, Julius

Antes de 1945: Hauptsturmführer SS y jefe de compañía en Cracovia; en 1943 miembro del regimiento de policía II/7 de la SS en Oslo.
Después de 1945: primer comisario de policía en Hamburgo.

Wolff, Karl

Antes de 1945: SS-Obergruppenführer (Nº 14.235); y general de la Waffen-SS; miembro del partido nazi (Nº 695.131); «Jefe del Estado Mayor personal del Reichsführer SS»; alto jefe de la SS y de la policía en Italia; oficial de enlace del Reichsführer SS con el «Führer».
Después de 1945: hasta 1962 pensionado como general vivió cerca del lago de Starnberg; en 1964 condenado a 15 años de cárcel por haber asesinado a más de 300.000 judíos.

Wollschina, Wilhelm

Antes de 1945: Hauptsturmführer SS; capitán de la policía de protección; miembro del partido nazi desde 1931 (Nº 793.715); activo en Brno, Tabor, etc.
Después de 1945: primer comisario de policía y jefe de la comisaría de policía de Offenbach.

Wurbs, Alfred

Antes de 1945: oficial SS del servicio de seguridad; miembro del destacamento operativo de la policía de seguridad en Kristiansand/Noruega; participó en la organización de transportes de judíos noruegos a los campos de exterminio.
Después de 1945: con el conocimiento del gobierno federal trabajó, bajo un seudónimo, hasta 1956 en la Oficina Federal de Protección de la Constitución; ahora trabaja con su verdadero nombre en el mismo lugar como jefe de grupo en el departamento central V.

Zapf, Willi

Antes de 1945: miembro del destacamento de vigilancia de la SS en los campos de concentración de Sachsenhausen y Auschwitz (Oswiecim).
Después de 1945: empleado en la oficina administrativa de la policía provincial de Hesse en Wiesbaden.

Zech-Nenntwich, Hans-Walter

Antes de 1945: Obersturmführer SS.
Después de 1945: en abril 1964 condenado a cuatro años de cárcel por complicidad en el asesinato de judíos polacos.

Zietlow, Fritz

Antes de 1945: Hauptsturmführer SS en el departamento VI de la Oficina central de seguridad del Reich; redactor y consejero gubernamental en el Ministerio de Propaganda; miembro del partido nazi (Nº 56.519); y SS (Nº 6.126).
Después de 1945: redactor y corresponsal en Hamburgo-Volksdorf.

Zipfel, Fritz

Antes de 1945: jefe de la SS; miembro del partido nazi desde 1929; SS desde 1932.
Después de 1945: inspector de policía y jefe de distrito en Friburgo.

Zirpins, Walter, Dr.

Antes de 1945: Sturmbannführer SS (Nº 342.009); director de la policía secreta en el departamento IV (Gestapo) de la Oficina central de seguridad del Reich; colaboró en la «solución final de la cuestión judía» en Varsovia y Litzmannstadt (Lodz).
Después de 1945: consejero superior gubernamental y jefe de la oficina provincial de la policía criminal de la Baja Sajonia.

Miembros de la Gestapo, del Servicio de Seguridad y de la SS en la policía de Berlín oeste

Altmann, Johannes

Antes de 1945: secretario de policía secreta en el departamento IV A 3 de la Oficina central de seguridad del Reich; desde el 1º de mayo de 1933 miembro del partido nazi (Nº 2.579.426).
Después de 1945: ejerce la misma función de secretario policía secreta.

Anton, Max

Antes de 1945: en 1933 en la central directiva de la Gestapo en Berlín.
Después de 1945: secretario de criminalística.

Birr, Franz

Antes de 1945: Hauptsturmführer SS; teniente coronel de la policía de protección y jefe de compañía de la policía fascista de orden público en Graudenz.
Después de 1945: primer comisario de policía.

Boosfeld, Walter

Antes de 1945: Obersturmführer SS (Nº 254.223); ayudante del jefe de la SS y de la policía en Dnjepropetrowsk; luego con el batallón de vigilancia de la policía en Dinamarca; jefe del primer estandarte de la calavera SS «Oberbayern» (Alta Baviera) en el campo de concentración de Dachau.
Después de 1945: cabo de sección en el destacamento operativo de la inspección de policía en Steglitz, Berlín oeste (vea tabla 21).

Burkhardt, Martin

Antes de 1945: miembro de la central directiva de la Gestapo en Berlín; de 1943 a 1945 en Noruega.
Después de 1945: secretario de policía secreta.

Durck, Josef

Antes de 1945: miembro de la central directiva de la Gestapo en Berlín.
Después de 1945: empleado de la policía.

Ebel, Rudolf

Antes de 1945: miembro de la SS; asistente superior de policía secreta en la central directiva de la Gestapo en Berlín.
Después de 1945: empleado de la policía.

Feussner, Konrad

Antes de 1945: inspector superior gubernamental e inspector superior de la policía en el departamento IV/C 2 de la Oficina central de seguridad del Reich; en 1933 pasó de la presidencia de la policía a la Gestapo (central directiva de la Gestapo, Berlín).
Después de 1945: inspector superior del gobierno en el servicio de policía.

Gabriel, Kurt

Antes de 1945: asistente de policía en la central directiva de la Gestapo en Berlín.
Después de 1945: inspector gubernamental.

Gehrmann, Kurt

Antes de 1945: comandante del regimiento de policía I/4 SS; participó entre otras cosas en la persecución de judíos.
Después de 1945: condenado a 25 años de pena de reclusión por un tribunal militar soviético; entregado en 1955 a las autoridades de Berlín oeste para continuar allí cumpliendo su sentencia; sin embargo fue empleado como comisario en la policía de Berlín oeste.

Götsche, Ernst

Antes de 1945: Obersturmführer SS en una división de policía de la SS.
Después de 1945: comisario de policía.

Graurock, Wilhelm

Antes de 1945: Hauptsturmführer SS; cometió crímenes de guerra en la Unión Soviética, Croacia y Dinamarca.
Después de 1945: primer inspector del destacamento de la policía de protección de Berlín oeste.

Groß, Gerhard

Antes de 1945: Sturmbannführer SS; comandante de la 4ª división blindada de la policía; SS (Nº 422.185).
Después de 1945: jefe de la escuadra de tránsito Norte.

Günther, Johannes
Antes de 1945: asistente superior de la policía secreta en la central directiva de la Gestapo en Berlín.
Después de 1945: secretario de policía.

Haak, Wilhelm
Antes de 1945: secretario de policía secreta en el departamento IV/A 4 de la Oficina central de seguridad del Reich.
Después de 1945: secretario de policía secreta.

Hartmann, Willi
Antes de 1945: jefe de compañía y comandante de batallón en el regimiento de policía SS 15; activo en operaciones contra judíos en la Unión Soviética; en 1944 jefe del II batallón, subordinado en Italia a las unidades SS del jefe de brigada de la SS Zimmermann.
Después de 1945: primer comisario de la policía de protección de Berlín oeste.

Hayn, Wilhelm (antes Wojtecki)
Antes de 1945: de 1937 a 1945 secretario de policía secreta y Untersturmführer SS en la Oficina central de seguridad del Reich.
Después de 1945: secretario superior de policía secreta.

Helbing, Willi
Antes de 1945: miembro de la Gestapo.
Después de 1945: inspector de policía.

Herden, August
Antes de 1945: secretario de policía en el departamento IV/E 2 de la Oficina central de seguridad del Reich.
Después de 1945: empleado de la policía secreta.

Heublein, Adolf
Antes de 1945: miembro de la Gestapo.
Después de 1945: comisario de la policía secreta.

Hild, Hermann
Antes de 1945: Hauptsturmführer de la Waffen-SS (Nº 326.677).
Después de 1945: comisario de la inspección de policía de Berlín-Tempelhof (Berlín oeste).

Holzhäuser, Walter
Antes de 1945: miembro de la Oficina central de seguridad del Reich y asistente de la policía secreta en la Gestapo.
Después de 1945: secretario superior de policía secreta.

Huhn, Kurt
Antes de 1945: en 1943 capitán y jefe de compañía del regimiento de policía 14 de la SS; ayudante del jefe de la policía de orden público en Croacia; participó en crímenes cometidos contra polacos, judíos y jugoslavos.
Después de 1945: consejero superior de policía; comandante de grupo para el sector de EE. UU. en Berlín oeste.

Jaeger, Augustinus
Antes de 1945: Untersturmführer SS y secretario superior de policía de la central directiva de la Gestapo en Berlín.
Después de 1945: secretario superior de policía.

Johanningmeier, Wilhelm
Antes de 1945: Obersturmbannführer SS (Nº 313.901); comandante de la policía de seguridad; miembro de la Feldgendarmerie; comandante del regimiento de policía III/9 SS en la Unión Soviética; miembro del partido nazi (Nº 1.169.368).
Después de 1945: comisario de policía; jefe de distrito de la inspección de policía en Berlín oeste-Tiergarten.

Jungnickel, Helmut
Antes de 1945: secretario superior de policía en el departamento IV/C 2 de la Oficina central de seguridad del Reich; temporalmente en la policía de Litzmannstadt (Lodz).
Después de 1945: secretario de policía.

Kamptz, Imanuel von
Antes de 1945: voluntario de la Waffen-SS; capitán de la policía de protección.
Después de 1945: comisario de policía, a disposición especial; enlace de la inspección Berlín oeste-Kreuzberg.

Kania, Josef
Antes de 1945: miembro de la Gestapo.
Después de 1945: secretario de policía secreta.

Kirsch, Georg
Antes de 1945: Hauptsturmführer de la SS y capitán de la policía de protección; miembro de la división de voluntarios de la SS «Prinz Eugen», que participó en crímenes cometidos contra ciudadanos yugoeslavos.
Después de 1945: comandante del destacamento operativo de la inspección de Wilmersdorf.

Kleist-Bornstedt, Artur von
Antes de 1945: Sturmbannführer SS (Nº 340.713); comandante de la policía de protección, perteneció al Estado Mayor del sector superior de la SS Fulda-Werra.
Después de 1945: comisario de policía, jefe del comisariado de policía 122.

Kohlmorgen, Hans-Joachim
Antes de 1945: Obersturmführer SS; jefe de un destacamento superior de gendarmería; participó en fusilamientos masivos de la población civil en Mosyr y alrededores (URSS).
Después de 1945: consejero superior de policía en la inspección de Berlín oeste-Charlottenburg.

Kramer, Otto
Antes de 1945: miembro de la SS, activo en el destacamento operativo III en Croacia.
Después de 1945: secretario de policía secreta.

Krumholz, Kurt
Antes de 1945: Sturmbannführer SS (Nº 493.015); miembro del partido nazi (Nº 4.313.349); jefe de Estado Mayor del jefe superior de la SS y de la policía en Hungría.
Después de 1945: jefe de un destacamento operativo de la inspección de policía en Berlín oeste-Charlottenburg.

Mehl, Gerhard
Antes de 1945: secretario de policía secreta en la Gestapo; desde el 1º de mayo de 1933 en el partido nazi.
Después de 1945: secretario superior de policía secreta.

Menzel, Hubert
Antes de 1945: miembro del destacamento operativo 8.
Después de 1945: inspector de policía en Berlín oeste-Spandau.

Nawrot, Hans
Antes de 1945: miembro de la Gestapo.
Después de 1945: empleado de la policía secreta.

Neumann, Kurt
Antes de 1945: miembro del servicio de seguridad y de las centrales directivas de la Gestapo en Berlín y Königsberg.
Después de 1945: secretario de policía secreta.

Paetzold, Erich
Antes de 1945: miembro del regimiento de policía 4 de la SS; participó en la llamada «lucha contra bandas armadas»; comandante de la policía de protección.
Después de 1945: miembro de la policía de Berlín oeste.

Paulie, Reinhold
Antes de 1945: miembro de la Gestapo.
Después de 1945: asistente superior de policía secreta.

Remer, Willi
Antes de 1945: Obersturmführer SS en el departamento IV/C 4 de la Oficina central de seguridad del Reich.
Después de 1945: inspector superior de policía.

Rossbach, Hermann
Antes de 1945: miembro de la 1ª brigada de la SS.
Después de 1945: secretario de policía secreta.

Samuel, Hermann
Antes de 1945: inspector de policía y Hauptsturmführer SS en la Oficina central de seguridad del Reich; departamento IV/C1, después en la oficina IV/F 5; subjefe de sección.
Después de 1945: inspector de policía.

Schild, Karl
Antes de 1945: miembro de la central directiva de la Gestapo, Berlín; secretario de policía secreta.
Después de 1945: inspector de policía.

Schimkat, Hellmut
Antes de 1945: primer teniente de la policía de protección y Hauptsturmführer SS (Nº 46.052).
Después de 1945: inspector de la policía.

Schulz, Karl
Antes de 1945: Hauptsturmführer SS en el destacamento de escolta del Führer.
Después de 1945: jefe del destacamento operativo de la inspección de Berlín oeste-Tiergarten.

Sommer, Ferdinand
Antes de 1945: asistente superior de policía secreta en el departamento IV/A 1 de la Oficina central de seguridad del Reich.
Después de 1945: secretario de policía secreta.

Sperber, Paul
Antes de 1945: Untersturmführer SS; miembro del servicio de seguridad.
Después de 1945: miembro de la policía de Berlín oeste.

Stubbe, Erwin
Antes de 1945: en 1934 en la Gestapo; en los últimos años de la guerra inspector superior de policía en la oficina de la Gestapo en Berlín.
Después de 1945: inspector superior de policía.

Togotzes, Werner
Antes de 1945: Hauptsturmführer SS; activo en la oficina central del servicio de seguridad.
Después de 1945: jefe del grupo Norte de la policía secreta.

Uhden, Johannes
Antes de 1945: Untersturmführer SS; primer teniente de la policía de protección; miembro de una división de policía de la SS.
Después de 1945: comisario de policía; subjefe del destacamento operativo de la policía de protección de Berlín oeste-Tiergarten.

Wassenberg, Hans
Antes de 1945: Sturmbannführer SS en el departamento IV/K 1 de la Oficina central de seguridad del Reich (Nº 280.100); miembro del partido nazi (Nº 1.772.317).
Después de 1945: empleado de la policía.

Werner, Hans-Ulrich
Antes de 1945: en agosto de 1944 primer oficial del Estado Mayor del jefe de la SS y de la policía en la Alta Italia (centro); responsable de la elaboración de las operaciones de los destacamentos de la gendarmería y de la policía contra la población civil.
Después de 1945: consejero superior de policía; subdirector del instituto de policía en Hiltrup; ahora comandante de la policía de protección de Berlín oeste.

Wittek, Josef
Antes de 1945: asistente de policía secreta de la central directiva de la Gestapo en Berlín.
Después de 1945: asistente de policía secreta.

REAPARICIÓN DE LA JUSTICIA DE TERROR

La justicia de Bonn está basada en la injusticia nazi

También el aparato de justicia fue uno de los instrumentos de terror del tercer Reich. Él ayudó a allanar el camino en el interior a la opresión fascista reaccionaria y hacia el exterior a la política de agresión. Después de que fue impuesta la dictadura nazi comenzó la persecución de los que se oponían a Hitler, sin consideración al sector de población a que perteneciese o a la ideología que profesara. Las leyes y decretos promulgados en los años 1933 a 34 ofrecieron a los juristas NS el deseado pretexto para oprimir sangrientamente toda resistencia contra la tiranía. Recuérdense elucubraciones legislativas como:

el «decreto contra la traición al pueblo alemán y maquinaciones de alta traición» del 28 de febrero de 1933,
el «decreto para acelerar los procesos por alta traición y traición a la patria» del 18 de marzo de 1933,
el «decreto para rechazar ataques alevosos contra el gobierno de edificación nacional» del 21 de marzo de 1933,
el «decreto sobre la constitución de tribunales especiales» del 21 de marzo de 1933,
el «decreto sobre la competencia de los tribunales especiales» del 6 de mayo de 1933,
la «ley sobre la aplicación y cumplimiento de la pena de muerte» del 29 de marzo de 1933,
la «ley para reprimir actos de violencia política» del 4 de abril de 1933,
la «ley para garantizar la paz legal» del 13 de octubre de 1933,
la «ley para modificar prescripciones del derecho penal y del procedimiento penal» del 24 de abril de 1934,
la «ley sobre alevosía del 20 de diciembre de 1934,
la «ley contra peligrosos criminales reincidentes y sobre medidas de seguridad y mejoramiento» del 24 de noviembre de 1933.

EL AUTOR ES DIRECTOR MINISTERIAL EN BONN

El hombre que entonces cooperó en la elaboración de estas leyes de muerte, consejero gubernamental en el ministerio nazi de Justicia Dr. Josef Schafheutle, utiliza sus experiencias ahora como director ministerial en el Ministerio federal de Justicia. Él comentó sus chapucerías triunfalmente: «El cambio más importante es la agravación de las penas.» («Die Strafgesetznovellen von 1933—1934», Berlin 1934, pág. 137)

Schafheutle tenía seguramente razón; miles de alemanes antifascistas fueron encarcelados a base de esas leyes, arrastrados a campos de concentración, entregados a los verdugos o atormentados hasta la muerte en los sótanos de la Gestapo.

Con la ayuda del «decreto sobre la constitución de tribunales especiales» y de la «ley para modificar prescripciones del derecho penal y del procedimiento penal» se creó en Alemania una completa red de tribunales de excepción como los tristemente célebres Tribunal del pueblo y los tribunales especiales.

Ya antes, o inmediatamente después de la ocupación de los países vecinos de la Alemania fascista, fueron promulgadas nuevas leyes de terror contra la población alemana y contra los pueblos oprimidos, las cuales estaban subordinadas sin excepción a la finalidad de liquidar toda oposición y someter a otros pueblos y razas. Eran tales leyes como:

el «decreto sobre los elementos antisociales» del 5 de septiembre de 1939,
el «decreto sobre el derecho penal especial de guerra» del 17 de agosto de 1938,
el «decreto sobre los criminales violentos» del 5 de diciembre de 1939,
el «decreto del protector del Reich en Bohemia y Moravia contra actividades de sabotaje» del 26 de agosto de 1939,
el «decreto sobre cambio de prescripciones del procedimiento penal general, del procedimiento penal contra actividades de subversión en el ejército y del código penal» del 16 de septiembre de 1939,
el «decreto sobre la administración de justicia penal contra polacos y judíos» del 4 de diciembre de 1941,
el «decreto del comandante militar en Bélgica y el norte de Francia» del 13 de junio de 1940,
el «edicto sobre el ejercicio de jurisdicción de la Wehrmacht en Dinamarca contra personas de nacionalidad no alemana» del 1º de agosto de 1940,
el «decreto sobre la prohibición de los partidos políticos en Noruega» del 25 de septiembre de 1940,
el «decreto sobre la prohibición de las acciones en favor de la casa real noruega» del 7 de octubre de 1940,
el «decreto del comisario del Reich en los territorios ocupados noruegos, sobre

el estado de sitio civil» del 31 de julio de 1941,
el «edicto noche y niebla» del 7 de diciembre de 1942, etc.

Estas leyes de fuerza y terror sirvieron para ampliar las bases de «derecho» para la actividad de la jurisdicción de excepción nazi. Ella se componía de:

los *tribunales especiales*, que según el decreto del 21 de marzo de 1933 sobre la creación de los tribunales especiales, fueron creados en cada audiencia territorial de Alemania,
el *«tribunal del pueblo»* que como ya se ha dicho, se instituyó a base de «las enmiendas a la ley penal» de Schafheutle,
los *tribunales de guerra* que fueron creados nuevamente según la ley del gobierno de Hitler del 12 de mayo de 1933,
el *tribunal de guerra del Reich*, el tribunal supremo del ejército que entró en actividad el 26 de junio de 1936 y de los tristemente célebres,
«consejos de guerra» que por «orden del Führer» y por «decreto del ministro de Justicia del Reich» fueron instituidos durante la guerra. Los tribunales especiales tenían como objeto por de pronto acallar toda opinión contraria a Hitler para, con la «paz de cementerio» en el interior, poder preparar la agresión al exterior. A los que comparecían ante esos tribunales se les desposeía prácticamente de todos los derechos.

El carácter de los tribunales especiales lo confirmó el tribunal del Reich en una decisión del 9 de noviembre de 1938 (actas 5 T 537/38) donde se dice que los tribunales especiales sean *«no solamente por su nombre sino también por su carácter, tribunales al margen de la jurisdicción pública»*. Wolfgang Idel, ahora director de audiencia provincial en Dusseldorf, escribió en su disertación: *«Los tribunales especiales para asuntos penales políticos»*, (Freiburg 1935, pag. 36), que la tarea de esos tribunales consistía en *«eliminar por completo a los enemigos del tercer Reich, principalmente comunistas y socialdemócratas»*.

A parecidas conclusiones llegaron en sus disertaciones Robert Fuchs «La jurisdicción especial en Alemania», Tübingen 1937, y Adolf Schlesinger, «El desarrollo de la organización judicial desde 1879», Jena 1938.

De la definición de tareas correspondientes a esos tribunales de terror se deduce que los jueces y fiscales fueron los fascistas más probados y sin conciencia.

Después de la agresión de la Alemania de Hitler a los Estados vecinos, desatendiendo las reglas del Tribunal de la Haya, fueron establecidos en los países ocupados tribunales especiales. Ellos, por medio de la «administración de Justicia», cumplieron las órdenes de exterminio dadas por Hitler y Himmler. Un balance en el que sólo aparecen actos de crueldad, identifica a los tribunales especiales nazis en Polonia. Basándose en el tristemente célebre decreto sobre el derecho penal en Polonia fueron llevados al cadalso miles de ciudadanos polacos, solamente por manifestarse partidarios de Polonia, porque se oponían

a la política de hambre o porque se les marcó en las listas populares como «vidas sin valor».

Los tribunales especiales que primero fueron creados para juzgar «delitos» políticos, impusieron penas de muerte bajo las condiciones de guerra total en Alemania así como en los países ocupados por cualquier insignificancia, por ejemplo por un fútil robo de víveres lo cual en los países civilizados, como hurto de comestibles, suele quedar sin castigo.

El tribunal del pueblo fue creado en 1934 y entendía en primer lugar para casos de alta traición y de lesa patria. La composición del tribunal del pueblo deja ya ver claramente que era un componente esencial de la organización de tribunales especiales del Estado fascista. Los miembros del tribunal del pueblo eran nombrados personalmente por Hitler, y los demás colaboradores por el ministro de Justicia del Reich. Al lado de los jueces profesionales, en cada sala, había representantes del partido nazi y de la Wehrmacht fascista en calidad de «jueces especialistas».

El tribunal del pueblo se hizo especialmente célebre bajo la presidencia del sanguinario jurista Freisler y por los procesos contra alemanes íntegros como Liselotte Herrmann, Judith Auer, Werner Seelenbinder, Anton Saefkow, Franz Jacob, Hilde y Hans Coppi, Georg Schumann, Bernhard Bästlein, Adam Kuckhoff así como contra el patriota checoeslovaco, el periodista Julio Fučik. También el proceso contra los participantes en el alzamiento de oficiales del 20 de julio de 1944, llevado por el tribunal del pueblo, atrajo la atención pública mundial hacia este alto tribunal sangriento.

Una justicia de excepción parecida a la de los tribunales especiales fascistas y a la del tribunal del pueblo, fue la justicia de guerra de la Wehrmacht nazi. Ésta fue introducida casi al mismo tiempo que los tribunales especiales. Como tribunal supremo de la Wehrmacht fungió el Tribunal de guerra del Reich a partir del 26 de junio de 1936. La instauración de los tribunales de guerra en tiempos de paz es prueba de que los nazis se preparaban, desde el primer día de la imposición de su poder en el año 1933, para una guerra contra los pueblos de Europa; pues los tribunales de guerra fueron creados para asegurar la formación del ejército de agresión contra todas las «disolventes» ideas de democracia y de paz. Esto se pone aún más de relieve porque ya el 17 de agosto de 1938 fueron promulgados el «decreto sobre el procedimiento penal militar en guerra y en acción especial» y el tristemente célebre «decreto sobre el derecho penal especial en guerra y en acción especial».

Durante la guerra, los tribunales de guerra de Hitler se atribuyeron además el papel de tribunales especiales contra la población civil en algunos países ocupados como Holanda, Bélgica, Francia, Noruega y Dinamarca. También en Checoeslovaquia y Polonia causaron estragos contra los civiles antes de que se estableciesen los tribunales especiales.

80.000 PENAS DE MUERTE

Este sombrío capítulo de la historia de la justicia alemana lo inició el entonce secretario de Estado en el Ministerio nazi de Justicia Dr. Roland Freisler, el 24 de octubre de 1939 en una sesión de presidentes de tribunales especiales y ponentes para causas del tribunal especial en el Ministerio nazi de Justicia, con estas palabras:

«El procedimiento de administración de la justicia penal lo considera él (el legislador. N. del e.) como una enorme espada puesta en la mano del juez... junto a ello da la posibilidad (el legislador. N. del e.), en cualquier caso que sea necesario, de una salida en el ámbito penal general considerado hasta entonces como conveniente, frecuentemente hasta la pena de muerte... El legislador lo hace y sigue haciéndolo.» Llevado por esa misma aspiración llegó a determinar: ¡«Decisivo es que la administración de la justicia penal lo haga! Que ella lo quiere es natural. Que ella lo hace es decisivo.»

Ellos lo hicieron. Ellos, como «consejo de guerra del frente interior» (así llamó el ministro de Justicia nazi Thierack a los tribunales especiales en una carta del 5 de julio de 1943 a los presidentes de la audiencia territorial y fiscales generales), cumplieron su tarea con gran precisión. El balance de su actuación según datos incompletos recibidos, no da más que actos de crueldad: aproximadamente 50.000 penas de muerte. A ello se agregan otras 25.000 penas de muerte de los tribunales de guerra. Aquí no están comprendidas las condenas del tribunal de guerra del Reich (condenas que publica la estadística criminal de la Wehrmacht, del OKW HR b - III d y IV c desde el 26 de agosto de 1939 hasta noviembre/diciembre de 1944 en el ejército y hasta inclusive el II trimestre de 1944 en la fuerza aérea y la marina de guerra).

Como los estragos causados por los tribunales y consejos de guerra alcanzaron su punto más alto en los últimos meses de la guerra, se puede determinar con seguridad el número de penas de muerte emanadas de los tribunales de guerra (sin contar el tribunal de guerra del Reich) en por lo menos 30.000. Con ello el número total de penas de muerte llega a, por lo menos, 80.000.

Los juristas, que tomaron parte en la jurisdicción de excepción nazi, ya indirectamente «creando las leyes» o directamente por la «administración de la justicia» son responsables de que

la dictadura de Hitler se impusiera y se pudiera mantener doce años;

se pudiera preparar la agresión al exterior por medio de la agresión interior;

el régimen de ocupación de Hitler se pudiera construir y se mantuviera hasta el último minuto;

se crearan y se aplicaran las leyes caracterizadas como criminales en el proceso de Nuremberg contra los juristas;

en muchos casos el inhumano grado de las penas de las leyes nazis de terror fuese sobrepasado;
centenares de miles de combatientes en defensa de su patria o de su propia vida fuesen asesinados.

Ellos estaban sin excepción al servicio de la injusticia y de la inhumanidad, tanto en Alemania condenando a alemanes o a trabajadores forzados sumidos en la más negra miseria; o como en el frente condenando a soldados alemanes, o en los países ocupados privando de sus derechos a los pueblos humillados y saqueados.

DEPURACIÓN DE LA JUSTICIA UN DEBER IMPERIOSO

En el proceso de Nuremberg contra los juristas el tribunal norteamericano llegó a la siguiente conclusión:

«Lo esencial de la acusión es, en este caso, que las leyes que Hitler promulgó y el draconico, corrupto y depravado sistema jurídico como tal en si mismo son considerados como crímenes de guerra y crímenes de lesa humanidad, y que la participación en la promulgación y puesta en práctica de esas leyes significa complicidad criminal... La inculpación, brevemente dicho, es de haber participado conscientemente en un sistema de crueldad y de injusticia extendido sobre todo el país y organizado por el propio gobierno infringiendo las leyes de guerra y las leyes humanas. apelando al derecho y bajo la autoridad del Ministerio de Justicia y con ayuda de los tribunales. El puñal asesino estaba escondido bajo el manto de los juristas.» (Sentencia contra los juristas en Nuremberg, parte general, Hamburgo 1948, pág. 42)

Por eso, el Consejo aliado de control, en el artículo IV de su ley Nº 4, del 30 de octubre de 1945, basándose en el Acuerdo de Potsdam ordenó:

«Con el fin de transformar la administración de la justicia alemana se debe despojar de sus cargos de jueces y fiscales a todos los antiguos miembros del partido nazi, que desempeñaron funciones activas, y a todas las demás personas que tuvieron participación directa en los métodos de castigo del régimen de Hitler, y no debe dejárseles llegar a esos puestos.»

Basado en el derecho de gentes democrático el Consejo social y de economía de la ONU (ECOSOC), el 28 de julio de 1965, adoptó la siguiente resolución:

«1 Se exhorta a todos los Estados a proseguir sus esfuerzos y a asegurar que, de acuerdo con el derecho internacional y la legislación nacional, se buscará y se capturará a los responsables de los crímenes de guerra y contra la humanidad, y que serán juzgados y castigados en la debida medida por los tribunales competentes. A este fin deberán cooperar especialmente dando a conocer todos los documentos relativos a esos crímenes que se encuentren en su poder.
2 Todos los Estados no asociados aún a la Convención para la prevención y el castigo de crímenes de genocidio del 9 de diciembre de 1948, son invitados a hacerlo lo más pronto posible.» (Retraducción del alemán)

LA RDA HA CREADO EL ORDEN

En la República Democrática Alemana han sido cumplidas esas obligaciones. Juristas que fueron miembros activos del NSDAP y que participaron en la legislación o en la administración de justicia del «tercer Reich» fueron separados sin más de sus puestos. Su lugar fue ocupado por juristas antifascistas, combatientes de la resistencia, obreros, campesinos, empleados. En la RDA no hay ningún juez o fiscal que haya pertenecido al NSDAP.

Los juristas que cooperaron en la aplicación de penas de terror fueron castigados merecidamente como, por ejemplo, el antiguo abogado del tribunal especial de Leipzig Dr. Dr. Anger. El participó según se puede probar, en el año 1945, en un crimen judicial. Después de haber cumplido los años de prisión a que fue condenado en la RDA, en la Alemania occidental fue recibido como un buen amigo y elevado al cargo de fiscal en Essen. Hasta un sanguinario jurista como el antiguo asesor del tribunal especial de Posen (Poznan), Johannes Breier, quien pudo permanecer oculto algunos años como archivero en una fábrica, no escapó al castigo. Cuando fueron encontrados documentos que probaban su complicidad en la aplicación de penas de muerte, fue juzgado y condenado a ocho años de carcel por el tribunal distrital de Schwerin.

Por el contrario, sus superiores en el tribunal especial nazi en Posen (Poznan), Bömmels y Hucklenbroich, más cargados de culpa que él, llegaron a colocarse bien como juristas en Alemania occidental; Bömmels llegó a presidente del senado en Saarbrücken y Hucklenbroich a presidente del tribunal provincial en Wuppertal. Hoy cobran altas pensiones. Hasta ahora han podido sustraerse de la persecución judicial. Su cómplice, el Dr. Jungmann, sigue ejerciendo como fiscal en Essen.

Para la administración de justicia de la RDA, que fue reorganizada completamente sobre base de la tradición humanista de la justicia alemana, era evidente que todos los criminales nazis y de guerra debían expiar en la medida correspondiente su culpa.

AMPLIA ASISTENCIA JURÍDICA

La RDA ha considerado que era su derecho y deber advertir sobre el peligroso camino que se sigue en la Alemania occidental y exigir una consecuente supe-

ración del pasado. En 113 procesos contra criminales nazis y de guerra, ha prestado la RDA ayuda jurídica a la Alemania occidental. Un incontable número de instancias ha entregado a las autoridades de justicia germanooccidentales, por ejemplo, a las del distrito de Bernburg entregó en el año 1948 las de 78 personas. En el proceso de Auschwitz en Francfort del Meno, el más grande proceso seguido en Alemania occidental, después de la guerra, contra criminales nazis y de guerra, está representada la RDA por el representante del acusador adjunto, Prof. Dr. Kaul.

A las autoridades de justicia germanooccidentales les han sido entregados además 1.580 expedientes de penas de muerte en las que intervinieron juristas en activo de la Alemania occidental, también han sido entregados o remitidos 4.000 documentos acusatorios sobre criminales nazis y de guerra.

Finalmente, desde 1955, en numerosas conferencias de prensa, la RDA ha dado en total 1.310 nombres de antiguos juristas de los tribunales de excepción nazis que en la Alemania occidental alcanzaron de nuevo funciones y títulos.

¿Qué se ha hecho en la Alemania occidental con los juristas nazis culpables?
¿Fueron retirados de sus funciones?
¿Fueron castigados merecidamente?

BONN PROTEGE A LOS ASESINOS

Contrariamente a lo que dicen las publicaciones oficiales del Ministerio federal de Justicia, en la Alemania occidental hay aún ahora más de 800 juristas activos, de los tribunales de excepción nazis. Ni siquiera uno de los juristas nazis, gran parte de ellos cargados con más de 100 sentencias sangrientas, ha sido llevado ante los tribunales. Estos «administradores de justicia», que sin excepción estuvieron al servicio de la inhumanidad, de la injusticia y de la agresión, han alcanzado nuevamente las más altas posiciones del aparato estatal y de justicia, esta vez, en Alemania occidental.

Los tribunales germanooccidentales, por cierto, suspendieron procesos de investigación que fueron instruidos a base de denuncias contra juristas nazis.

Hasta los criminales nazis y de guerra, legalmente condenados por los Estados de la coalición antihitleriana, fueron aceptados en los servicios de Bonn, con pleno conocimiento de su pasado. Así por ejemplo el fiscal en Frankenthal, Dr. Leonhard Drach, fue promovido en 1956 a fiscal mayor, aunque como fiscal nazi en tribunales especiales y consejos de guerra en el Luxemburgo ocupado hubo pedido infinidad de penas de muerte, las cuales fueron cumplidas. Drach fue condenado en Luxemburgo, después de 1945, por sus crímenes, a 20 y 15 años de presidio.

El anterior fiscal en el tribunal especial en Luxemburgo Josef Wienecke, después de 1945 condenado en Luxemburgo, en ausencia por no regresar de un permiso «bajo palabra de Honor», a diez años de presidio, llegó a fiscal en Koblenza en 1953. Más tarde fue promovido a primer fiscal aunque su pasado era conocido.

También al Dr. Otto Bauknecht, antiguo colaborador en la administración nazi de justicia, y condenado después de la liberación de Luxemburgo a cuatro años de cárcel, se concedió en Alemania occidental en 1956 cargo y título, por de pronto como presidente del tribunal provincial en Kreuznach. Hoy, los jóvenes juristas tienen que presentar ante él, como presidente de la comisión examinadora de jurisprudencia, el 1º y 2º examen de aptitud para el servicio jurídico en Alemania occidental.

El presidente del tribunal especial en Luxemburgo, Adolf Raderschall, condenado a muerte en ausencia, fungió en Renania-Palatinado como presidente del tribunal provincial retirado, en un puesto de planificación como consejero judicial. Ahora por su edad está jubilado y cobra una pensión que supera en mucho la de sus víctimas. A pesar de las protestas de Luxemburgo, ni Drach, ni Wienecke, ni Bauknecht fueron destituidos de sus cargos. (Datos tomados de: «Der Spiegel», Hamburgo, 5 de mayo de 1965 y 3 de febrero de 1965 y «Die Welt», Hamburgo, 15 de julio de 1965)

El sanguinario juez de Praga, Dr. Kurt Bellmann, condenado en Checoeslovaquia a prisión perpétua y entregado a la República Federal como no amnistiado, fue nombrado presidente de tribunal provincial en Hanóver. Bellmann ha intervenido, según pruebas, en 110 penas de muerte contra ciudadanos de Checoeslovaquia. Hoy, como premio a sus crímenes cobra más de 2.000 marcos mensuales de pensión.

Qué consecuencias tiene la política bonniana de protección y promoción de los criminales nazis y de guerra, y cómo Bonn se identifica con el «tercer Reich», se refleja claramente en la familia Schlegelberger.

El padre, Dr. Franz Schlegelberger, fué ministro de Justicia en el gobierno de Hitler (1941/42). Durante el desempeño de su cargo y con su consentimiento, los organismos de justicia asesinaron a miles de adversarios del régimen, tanto alemanes como extranjeros. Judíos, condenados por los tribunales a cárcel, fueron ejecutados por indicación de Schlegelberger. Él participó en la elaboración del tristemente célebre «edicto noche y niebla» que prevenía el encarcelamiento de cualquiera sospechoso de oposición a Hitler, sin orden de detención. En su tiempo de ministerio se publicó el «decreto sobre administración de justicia penal en Polonia» que dio instrucciones a todos los tribunales especiales para aplicar la pena de muerte por los menores delitos. Él personalmente propuso esterilizar o deportar a los mestizos de judíos.

Por sus crímenes fue condenado Schlegelberger en el proceso contra los

juristas en Nuremberg a prisión perpetua. Hoy, Bonn honra su sangrienta culpa con 1.450 marcos de pensión mensuales.

Su hijo Hartwig, como juez superior del Estado Mayor de la marina nazi, condenó a morir a soldados alemanes y asistió a su ejecución en Brandeburgo (véase tabla 22). Hoy, el Dr. Hartwig Schlegelberger, como ministro del Interior en Slesvig-Holstein, cuida de que ésta región sea un paraíso para criminales de guerra. Especial atención dedica ahora a la preparación de la dictadura de emergencia. Con motivo de una visita oficial del presidente del Consejo de Ministros danés, Krag, intentó Hartwig Schlegelberger imponerle la inclusión de Dinamarca en sus planes de emergencia. El señor Krag finiquitó ese intento de ingerencia en la soberanía de su país, «no tomando nota» de las exposiciones de Schlegelberger. (Süddeutsche Zeitung, Stuttgart, 26/27 de junio de 1965)

Günther Schlegelberger, su segundo hijo, sirvió en el Ministerio del Exterior de Ribbentrop. Y ha sido nombrado, precisamente por el gobierno de Erhard, embajador en Saigon donde, como representante oficial de la República Federal, es uno de los propulsores de la ayuda y extensión de la bárbara guerra que mantienen los EE. UU.

EL SALARIO DEL CRIMEN

Todos los juristas nazis, gravemente inculpados, que a raíz de las revelaciones de la RDA, de la República Socialista de Checoeslovaquia, de la República Popular de Polonia, de Francia y bajo la presión de las protestas de las fuerzas democráticas de todo el mundo, hubieron de ser retirados de sus puestos, desde el primer día comenzaron a cobrar pensiones que sobrepasan en mucho a las indemnizaciones que se dan a sus víctimas.

Este premio al crimen ha sido fijado legalmente en el párrafo 116 de la ley de juristas germanooccidental del 8 de septiembre de 1961. Según esto, se pagará la pensión entera a los juristas que se retiran voluntariamente aún antes de alcanzar el límite de edad. Todos aquellos que no renunciasen a su cargo voluntariamente antes del 30 de junio de 1962 debían, según resolución del Bundestag, del 14 de junio de 1961, ser destituidos de sus puestos y quedar sin derecho al pago de la renta. Sin embargo, hasta hoy no se conoce ningún caso en que uno de esos juristas nazis, gravemente culpable, haya sido separado forzosamente de su puesto y quedado sin pensión. Esto quiere decir que en Bonn se desestiman las propias indulgentes disposiciones con tal de proteger a los asesinos de toga. A continuación damos, de entre otros, algunos nombres de juristas gravemente inculpados que han dejado su servicio y cobran pensiones de entre 1.300 a 2.000 marcos:

Nombre	Fecha de su retiro	Número de penas de muerte que han pedido según ha sido comprobado por la RDA o la RSCh
Bruchhaus, Dr. antes de 1945: fiscal en el «tribunal del pueblo» después de 1945: fiscal en Wuppertal	mayo de 1961	33
Bömmels, Dr. antes de 1945: director de tribunal provincial en el tribunal especial de Posen (Poznan) después de 1945: presidente de sala en la audiencia provincial de Saarbrücken	septiembre de 1961	44
Dannegger, Dr., Johannes antes de 1945: consejero de tribunal regional en el tribunal especial de Praga después de 1945: juez 1° en Wiedenbrück	mayo de 1961	29
Fränkel, Wolfgang antes de 1945: fiscal suplente del Reich en el tribunal del Reich en Leipzig en 1962: fiscal general federal	julio de 1962	50
Eisele, Dr. Walter antes de 1945: consejero de tribunal de 1ª instancia y presidente de sala en el tribunal especial de Praga, RSCh lista de criminales de guerra A-38/65 después de 1945: consejero de tribunal supremo provincial en Stuttgart	julio de 1962	32
Heine antes de 1945: consejero de tribunal de 1ª instancia en el tribunal especial de Praga después de 1945: consejero de tribunal de 1ª instancia en Duisburg	mayo de 1961	46

Nombre	Fecha de su retiro	Número de penas de muerte que han pedido según ha sido comprobado por la RDA o la RSCh
Hucklenbroich, Dr. antes de 1945: consejero de tribunal provincial en el tribunal especial de Posen (Poznan) después de 1945: director del tribunal provincial en Wuppertal	marzo de 1961	63
Jaeger antes de 1945: fiscal en el tribunal especial de Viena y acusador en el «tribunal del pueblo» después de 1945: primer fiscal en el tribunal superior en Slesvig	agosto de 1959	13
Lenhardt, Dr. antes de 1945: director de tribunal regional, acusador en el «tribunal del pueblo» después de 1945: fiscal mayor en Neustadt a. d. Weinstrasse	junio de 1960	24
Ludwig, Dr., Franz antes de 1945: fiscal mayor en el tribunal especial de Praga después de 1945: fiscal en Dusseldorf	marzo de 1961	77
Michalowski antes de 1945: consejero de tribunal regional en el tribunal especial de Bromberg (Bydgoszcz), lista de criminales de guerra de Polonia III/18 después de 1945: consejero de tribunal de 1ª instancia en Mönchen-Gladbach	marzo de 1963	58
Mohs, Dr. antes de 1945: consejero de juzgado de primera instancia en el tribunal especial Hohensalza (Inowrocław) después de 1945: consejero del tribunal regional en Frankenthal	enero de 1961	81

Nombre	Fecha de su retiro	Número de penas de muerte que han pedido según ha sido comprobado por la RDA o la RSCh
Reimers, Dr. antes de 1945: consejero de tribunal de justicia colegiado, juez en el tribunal especial Berlín y el «tribunal del pueblo» después de 1945: consejero de tribunal provincial en Ravensburg	enero de 1963	124
Weiss, Klaus antes de 1945: presidente de tribunal regional en el tribunal especial Zichenau (Ciechanow) después de 1945: consejero de tribunal provincial en Oldenburg	mayo de 1962	127
v. Zeschau antes de 1945: consejero de tribunal provincial, acusador en el «tribunal del pueblo» después de 1945: consejero de tribunal provincial en Nuremberg	diciembre de 1962	18
v. Zeynek, Dr., Wolfgang antes de 1945: fiscal en el tribunal especial de Praga después de 1945: consejero del tribunal regional en Nuremberg	diciembre de 1962	112

Las sumarias que tenían que iniciarse en virtud de las denuncias presentadas por la Asociación de combatientes de la resistencia de la RSCh o por ciudadanos germanooccidentales, fueron suspendidas por los tribunales germanooccidentales. Esto sucedió, por ejemplo, en el caso del antiguo fiscal del Reich suplente Fränkel. ¡Este jurista nazi era en 1962 fiscal federal general en la Alemania occidental!

En la resolución sobre la suspensión del proceso de investigación dijo la audiencia territorial de Karlsruhe el 3 de septiembre de 1964: «no ha sido posible... probar que el acusado durante la guerra haya puesto en duda... la validez de las disposiciones mencionadas, ni mucho menos que haya conocido que carecían de validez». A Fränkel, que fué declarado culpable por la RDA del asesinato

de 50 personas, se concedió en esta resolución «estado de causa equívoco, que excluye la intención».

Eso no es otra cosa que aprobar los crímenes de los asesinos de toga y querer limpiar bien el régimen nazi.

La razón de estas argumentaciones se hace clara cuando se conoce el papel que se ha dado en Alemania occidental a estos servidores de la injusticia. Ellos figuran en primera fila en la construcción de un aparato político especial de justicia; en la elaboración de leyes arbitrarias y finalmente en la preparación de una dictadura militar.

LOS TRIBUNALES ESPECIALES DE HITLER COMO EJEMPLO

En la organización de la justicia política especial en Alemania occidental, conforme al modelo de los tribunales especiales nazis, tuvo parte determinante el antiguo juez en el tribunal del Reich, juez principal en la Dinamarca ocupada y juez general de la Wehrmacht nazi, Dr. Ernst Kanter. La culpabilidad de Kanter en graves crímenes fue probada por la RDA y por ciudadanos y puestos de servicio daneses.

En Bonn le fue dado el cargo de juez mayor con carácter político y, precisamente, el de presidente de la 3ª sala penal del Tribunal federal de justicia. Aquí examinó los casos de juristas nazis activos en la esfera de su incumbencia. El 26 de noviembre de 1957, por ejemplo, escribió en el periódico «Deutsche Volkszeitung» de Dusseldorf: se puede *«llegar a comprobar tácilmente que ciertos cargos que podrían dar lugar a condenas jurídicas o castigos disciplinarios, no tienen fundamento»*. Bajo su supervisión ha sido creada una red de tribunales políticos especiales. Así como los nazis tenían en la jurisdicción de cada tribunal supremo provincial un tribunal especial, ahora en Alemania occidental en la jurisdicción de cada tribunal supremo provincial tienen un tribunal político especial. Uno de los más tristemente célebres juristas de esos tribunales políticos especiales fue el fiscal Ottersbach de Lüneburg que conquistó sus «laureles» como fiscal en el tribunal especial de Kattowitz (Katovice). (Véase la pág. 106 y la tabla 23).

200.000 PROCESOS POLÍTICOS

La base jurídica para la reinstauración de la justicia de carácter político es la 1ª ley penal modificada (ley relámpago) del 30 de agosto de 1951. Esta ley fue elaborada por el ya mencionado consejero gubernamental en el Ministerio de Justicia de Hitler, Dr. Josef Schafheutle. Él extraía sus «experiencias» de sus leyes

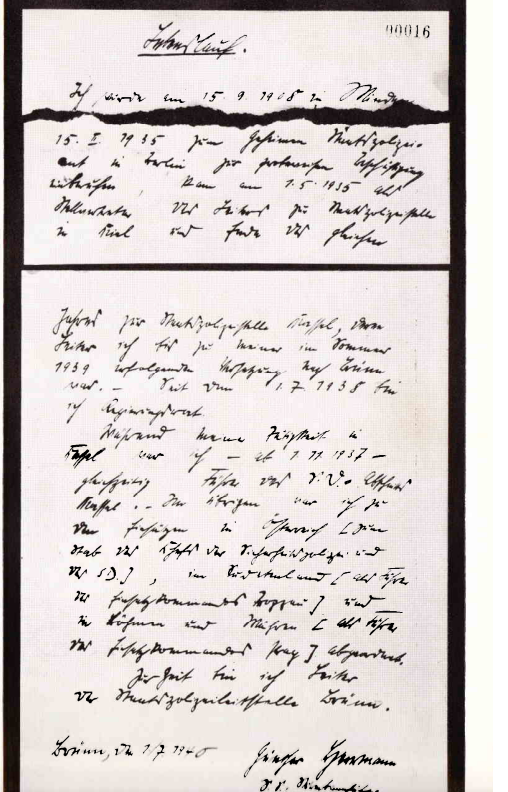

TABLA 17

TABLA 18

Bewerbung um Verwendung in der Sicherheitspolizei und im SD für die Kolonien.

Name: **H o f f m a n n**
Vorname: **Max,**
geboren am: **9.11.07** in: **Breslau**
ꞩ-Dienstrang: **ꞩ-Sturmbannführer**
Pol.-Dienststellung: **Regierungsrat**
Dienststelle: **Inspekteur der Sicherheitspolizei und des SD**
Bei Abordnung auch Heimatdienststelle: **Reichssicherheitshauptamt, Amt IV.**
Wohnung (Ort, Strasse): **Berlin-Zehlendorf, Planettastr. 4.**

Familienstand (led., verh., gesch.,verw.): **verheiratet**
Kinder (Zahl, Alter): **2 K., 3 Jahre und 7 Jahre.**
Schulbildung (Abschlussprüfung):
Abitur,

Berufsausbildung (vor Eintritt in Polizei oder SD):
Juristisches Studium, Gerichtsreferendar, Gerichtsassessor, Regierungsassessor,

Polizeiliche Prüfungen: (auch Sonderausbildung)
keine besonderen Prüfungen

Sprachkenntnisse (geläufig od.schulmässig):
schulmässig: französisch, englisch, russisch,

Technische Kenntnisse (Führerschein, Zeichnen, funktechn.Kenntnisse):
Führerschein III.Klasse, (früher III b).

...sichere dienstlich, dass ich die vorstehenden Fragen wahrheitsgemäss beantwortet habe.

Dr. Max Hoffmann
(Eigenhändige Unterschrift)

Nationalsozialistische Deutsche Arbeiterpartei

002

Der Stellvertreter des Führers
Stab

München, den 4. September 1936.
Braunes Haus
III D - Kr - 2195/3435/36.

Der Chef der Ordnungspolizei -7.SEP.1936

An den
Reichsführer SS
u.Chef der deutschen Polizei
im Reichsministerium des Innern
B e r l i n NW 7,
Unter den Linden 74.

Betrifft: Gesuch des Feldwebels Willi Papenkort, 3.Kom. Kraf.Bat. 1,Tilsit um Rücküberführung in die Schutzpolizei und Zulassung zu der Offizierslaufbahn.

In der Anlage übersende ich Ihnen ein Gesuch des Feldwebels Willi Papenkort um Rücküberführung in die Schutzpolizei und Zulassung zu der Offizierslaufbahn. Papenkort war vom 1. März 1930 bis zu seiner Überführung in die Wehrmacht unter der Mitgliedsnummer 206 471 Mitglied der NSDAP. und hat sich gerade als Polizeibeamter auch in der Kampfzeit jederzeit rücksichtslos für die Bewegung eingesetzt. Das Gesuch wird von mir wärmstens befürwortet. Ich bitte Sie, nach Überprüfung der Angelegenheit mir kurz [illegible] zu [illegible].

Der Chef der Ordnungspolizei
Kdo II P 2a (3) [illegible] VII 119

Berlin, den 5. XI. 1944

00253

Chef Kdo.: GenMaj.Flade i.V.
Kdo. II : Oberst Abeßer i.V.
Gr.-L. : Oberstlt. Hühne i.V.
U.Gr.L. : Oberstlt. Hühne
Sachb. : Hptm. Jaster i.V.

Betr.: Planmäßige Ernennung des ꞩ-Hstufs.-u.Hptms.d.SchP. Hermann K r a i k e r zum ꞩ-Stubaf.u.Major d.SchP.

Zum jetzigen Dienstgrad ernannt mit Wirkung vom 1.8.1939
RDA.: 10.9.1939 RBL.-Nr.: 1008

I. Personalangaben:
a) Name, Vorname Kraiker, Hermann — geboren am 12.8.1912
Familienstand verh. — Kinder 3
NSDAP seit: 1.5.1933 — Glaubensricht.: ggl.
ꞩ seit: 1.6.1940

b) Erklärung über Familienstand:
Liegt vor. (bl. Heft Bl. 37).

c) Nachweis über deutschblütige Abstammung des Offiziers und seiner Ehefrau: Ist erbracht, Bl.Heft Anh.Bl.13 und 14.

d) Fronteinsatz (auch Luftkriegsgebiet):
Osteinsatz - 2 J. 9 Mon. -
Ungarn (seit 31.7.1944)

e) Verwendung ~~im jetzigen Dienstgrad~~:
Als Lt. und Oblt.: 1937/39 Zugfhr., Adju., u.Ia.-Sachb.in Bochum.
Als Hptm: 1 J.1 Mon.Adju.u.Pers.-Sachb.i.Bochum u.Ausbild., 10 Mon.Komp.-Fhr., Ausbildgs.-Batl.Recklinghausen, 1 J.5 Mon. 1938 Komp.-Fhr.,Pol.Batl. 316 (Osteinsatz), 1 J.2 Mon.,Aufsichtsoffz.bei Schupo.-Batl.147-156(Osten 2 Mon. Taktiklehrgang Waffenschule I, 2 Mon. Batl.-Fhr.ꞩ-Pol.-Regt.Giesel Ab 31.7.44 Batls.-Fhr. [illegible] in Ungarn.

f) Politisches (ggf. Belastung und Bewährung):

-/-

Chef der Deutschen Polizei
im Reichsministerium des Innern

O-Kdo.g 2 (O/RV) Nr.78 II/43

023

Schnellbrief

Betr.: Einberufungen zur Feldgend. der Waffen-SS.

Ich bitte, den Oblt.d.Gend. Johannes R o s e n d a h l gemäß Erlaß vom 11.2.1942 - O-Kdo.I RV (2) 1 Nr.33/42 - zum 18.6.1943 zur Mob.Verwendung als Führer eines Feldgend.Truppe der Waffen-SS für SS-Kraftfahr-Ersatz-Abteilung in Weimar-Buchenwald einberufen zu lassen.

Oblt.R. ist vor seiner Abstellung über die H.Dv.275 zu belehren und darüber zu unterrichten, daß diese Vorschrift in vollem Umfange auch für die zur Feldgend. der Waffen-SS abgestellten Angehörigen der Ordn.Pol. maßgebend ist, insbesondere auch hinsichtlich der Einstufungen der Unterführer der Ordn.Pol. in die Waffen-SS entsprechend ihrem polizeilichen Dienstgrad.

Im Auftrage
gez. F l a d e.

F.d.R.
Sieckmann
Lt.d.SchP.d.Res.

An
den Herrn Regierungspräsidenten
in M e r s e b u r g.

Nachrichtlich:
An den Höheren SS- und Pol.-Führer Elbe
- Inspekteur der Ordn.Pol. -
in D r e s d e n.

W/O.

0

Beurteilung

Betr.: SS-Sturmbannführer Karl Hermann R a b e, geb. 11.6.1905 in Mühlhausen/Th., SS-Nr. 54 628

SS-Sturmbannführer R a b e ist seit dem 16. August 1939 beim SD-Leitabschnitt Prag tätig. Er bearbeitet hier in Personalunion mit der Dienststelle des Befehlshabers der Sicherheitspolizei und des SD in Böhmen und Mähren die gesamten Personalsachen einschliesslich des BV-Wesens völlig selbständig.

R a b e ist kompromissloser Nationalsozialist und alter SS-Führer. Er besitzt m.E. hervorragende Eignung für eine Verwendung im Kolonialdienst in leitender Stelle. Mir ist in charakterlicher, gesundheitlicher, sportlicher, militärischer oder fachlicher Hinsicht nichts bekannt, was gegen eine Verwendung des Sturmbannführer Rabe im Kolonialdienst geltend gemacht werden könnte.

SS-Obersturmbannführer

Geheime Staatspolizei
Staatspolizeileitstelle Kattowitz
Br.-Nr. IV 3c - 858/44

Bitte bei Antwort vorstehendes Geschäftszeichen und Datum anzugeben.

(9a) Kattowitz, den 26. Juni 1944
Strasse der SA. Nr. 4
Telefon Nr. 32923-

Staatsanwaltschaft
beim Landgericht Teschen
Eing. 30. JUNI 1944

An den
Herrn Oberstaatsanwalt
in T e s c h e n

Betrifft: Standgerichtssache gegen Stanislaus F i g w e r, geb. 5.4.1923 in Jaworzno.

Vorgang: Dort. Aktz.: VRs. 502/43.

Gegen den Strafgefangenen Stanislaus F i g w e r schwebt hier ein Standgerichtsverfahren wegen Vorbereitung zum Hochverrat. Er hat hier Todesstrafe zu erwarten.

Ich bitte, Figwer dem Standgericht bei der Staatspolizeileitstelle Kattowitz zu überstellen und ihn nach dem Konzentrationslager Auschwitz zu meiner Verfügung zu überführen. Den Tag der Überführung bitte ich mir mitzuteilen.

D.

502/43

TABLA 21

0256

Kdo. II

Berlin, den 20. Okt. 1944.

Betr.: Hptm. Boosfeld.

An

P 2a.

Wie GenLt. Göhrum heute in Gegenwart von Major Siegmund vortrug, bittet er darum, den Hptm. Boosfeld, der die SS-Werbung in Berlin auf die Beine gebracht hat und gute Verbindungen besitzt, etwa noch 8 Wochen in Berlin zu belassen, bevor er seine neue Dienststelle im Westen antritt.

Bitte um Vorlage Erlassentwurf.

I.V.

Gericht der Wehrmachtkommandantur
B e r l i n
A.Z. 5/S 14 p/u

Berlin NW 40, den 30.5.1944
Lehrter Str. 58

9. Juni 1944

An den
Vorstand des Zuchthauses
B r a n d e n b u r g - Görden

Am Montag, den 12. Juni 1944 um 13.oo Uhr werden in der dortigen Anstalt die Todesurteile gegen

1.) den ehem. Gefreiten Alfred H a a s e,
geb. 13.7.1923 in Berlin-Weissensee, evangl.
2.) den ehem. Kanonier Friedrich M a l l a s c h i t z,
geb. 6.3.1921 in Blumau, Krs. Wiener-Neustadt
3.) den ehem. Obergefreiten Helmut R o s e,
geb. 25.3.1921 in Oberhausen
4.) den ehem. Schützen Günther B a a r s,
geb. 27.11.1921 in Brieg/Breslau, evangl.
5.) den ehem. Obertruppführer Wilhelm K l a p p r o t h,
geb. 24.6.1916 in Soest/Westfalen, evangl.
6.) den ehem. Scharführer Jgnatz W a l l n e r,
geb. 18.7.1897 in Fisching/Steiermark, r.kath.

mit dem Fallbeil vollstreckt.
Der Scharfrichter R ö t t g e r ist mit der Hinrichtung beauftragt.
Die Bekanntgabe an die Verurteilten erfolgt dort am gleichen Tage um 11.oo Uhr.
Mit der Leitung der Vollstreckung ist Oberleutnant Dr. Z e l l m a n n unter Zuziehung des Feldjustizinspektors K i l h o f beauftragt.
Die Verurteilten befinden sich im Wehrmachtuntersuchungsgefängnis Berlin-Tegel, Seidelstr. 39.
Das Polizeipräsidium Berlin - Überführungsstelle - ist ersucht, die Verurteilten am 12.Juni 1944 vormittags nach dort zu überführen.
Um Annahme wird ersucht.
Es wird gebeten, den dortigen Anstaltsarzt zur Vollstreckung zur Verfügung zu stellen.

Oberkriegsgerichtsrat.

TABLA 22

Gericht der Kriegsmarine
Berlin
J III 181/44

(1)Berlin-Charlottenburg, den 12.6.1944

14. Juni 1944

An
den Vorstand
des Zuchthauses Brandenburg-Görden.

Am 19. Juni 1944 um 13.00 Uhr wird in der dortigen Anstalt das Todesurteil gegen den Matrosen IV Horst H e n z e, geboren am 22.8.1924 in Berlin, Religion gottgläubig, mit Fallbeil vollstreckt.

Der Scharfrichter R ö t t g e r aus Berlin ist mit der Hinrichtung beauftragt worden. Die Bekanntgabe an den Verurteilten erfolgt dort am gleichen Tage um 11 Uhr.

Mit der Leitung der Vollstreckung ist Mar.Stabsrichter Dr. S c h l e g e l b e r g e r unter Zuziehung des Urkundsbeamten Marinejustizinspektor N o t h e l f e r beauftragt.

Der Verurteilte befindet sich im Wehrmachtuntersuchungsgefängnis Berlin, Zweigstelle Tegel, Seidelstr. 39.

Das Polizeipräsidium Berlin Überführungsstelle ist ersucht, den Verurteilten am 19. Juni 1944 vormittags nach dort zu überführen. Um Annahme wird ersucht.

Es wird gebeten, den dortigen Anstaltsarzt zur Vollstreckung zur Verfügung zu stellen.

Im Auftrage

Marinestabsrichter.

9

Im Namen des Deutschen Volkes !

[illegible]e gegen

[illegible]derin Wroislawa C i e s i e l s k a, geb. Sluzalek
[illegible]witz, Zellenweg 18, geb. am 5.8.189[illegible] ebenda, verheiratet,

[illegible]kereiinhaberin Ottilie W o j c i k i e w i c z,
[illegible]zalek aus Sosnowitz, geb. am 8.2.1907 ebenda, verheiratet,

wegen Kriegswirtschaftsverbrechens nach Ziff. I Abs. 3 der Polenstrafrechtsverordnung vom 4.12.1941, § 47 StGB.

Das Sondergericht I in Kattowitz hat in der Sitzung vom 23. 1942, an der teilgenommen haben:
Landgerichtsdirektor B u r k
als Vorsitzer,
Landgerichtsrat Dr. S c h m i d t,
Landgerichtsrat Baron T i e s e n h a u s e n
als beisitzende Richter,
Staatsanwalt O t t e r s b a c h
als Beamter der Staatsanwaltschaft,
Justizangestellter M a t t h i e s
als Urkundsbeamter der Geschäftsstelle,

[illegible]cht erkannt:

Die Angeklagten werden wegen Schädigung des Wohles des [illegible]en Volkes, begangen durch Kriegswirtschaftsverbrechen, bei [illegible]klagte Wojcikiewicz zugleich durch Preisüberschreitung, str[illegible] Art. I Abs. 3 der Polenstrafrechtsverordnung zum T o d[illegible]
[illegible] bei der Angeklagten Ciesielska sicherge[illegible]ellten [illegible] RM (achthundert Reichsmark) eingezogen.
[illegible]des Verfahrens tragen die Angeklagt[illegible]

Der Oberstaatsanwalt als Leiter der Anklagebehörde bei dem Sondergericht.
[illegible]Nr. 5 Sd KLs 68/41 .

Graudenz, den 7. November 1941.

Staatsanwaltschaft beim Oberlandesgericht Danzig
Eing.: 14.NOV. 1941

2

Den
Herrn Reichsminister der Justiz
B e r l i n W 8
[illegible]helmstraße 65
[illegible]ch den
[illegible]rn Generalstaatsanwalt
D a n z i g
[illegible]garten 30/34.

[illegible]rifft:
[illegible]afverfahren gegen den [illegible]en Franz Koslowski aus [illegible]eltowo, Krs.Neumark, wegen [illegible]brechens gegen Art.II, § [illegible]bs.I der Verordnung über Einführung des Deutschen Strafrechts in den eingegliederten Ostgebieten vom 6.6.40 (RGBl.I S. [illegible]).

[illegible]aß § 7 der Mitteilungen.
[illegible]ichtsverfasser: Staatsanwalt Dr. Pelmy.
[illegible]age: 1 Anklageschrift.

Eigentum des Deutschen Zentralarchivs

Die anliegende Abschrift der Anklage zum Sondergericht wird überreicht.

Der Vorfall ist mir erst durch eine telefonische Mitteilung des Amtsrichters in Neumark am 16. Juni 1941 bekannt geworden, der die Behandlung der Angelegenheit durch die hiesige Staatspolizeistelle nicht für ausreichend hielt. Aus den Akten ergibt sich, daß der Beschuldigte nach der Tat eine Woche in Neumark in Polizeigewahrsam saß, dann 3 Wochen im Internierungslager der Gestapo in Graudenz zubrachte und sodann wieder auf freien Fuß gesetzt wurde.

Es ist mit einem Todesurteil zu rechnen.

TABLA

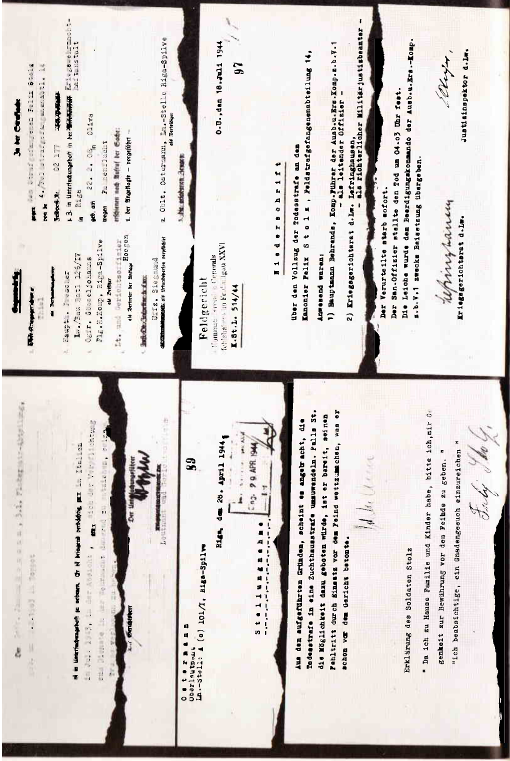

de terror de 1933/34 en cuyas bases se asentaron los tristemente célebres tribunales nazis especiales y el tribunal del pueblo, que entregaron al verdugo a docenas de miles de ciudadanos de casi todos los países europeos. Desde la entrada en vigor de la ley relámpago de Schafheutle en el año 1951 hasta fines de 1961 se han realizado, según datos de la 11ª sesión del Comité germanooccidental de amnistía y de los defensores de causas por delitos políticos, 200.000 procesos que afectan a 500.000 ciudadanos germanooccidentales.

Desde hace años prominentes personalidades de la CDU/CSU vienen pidiendo se aplique de nuevo la pena de muerte por delitos de carácter político. Ya en 1957 lo pidió el vicepresidente del Bundestag, Jaeger (CSU) (Frau und Politik, Bonn, 15 de diciembre de 1957), y el mismo ministro de Justicia Schäffer (CSU) quiso, en 1958, se instaurase la pena de muerte por «traición a la patria» (Neue Ruhr-Zeitung, Essen, 14 de junio de 1958). En una conferencia de prensa, el 25 de junio de 1965 en Berlín, el secretario del Partido Comunista de Alemania, Max Reimann, reveló el alarmante hecho de que las aspiraciones de los políticos de emergencia germanooccidentales en la Comisión jurídica del Bundestag, la cual cooperó estrechamente con Schafheutle en la preparación de las leyes antipopulares, ya han llegado hasta los decretos de ley para la reinstauración de la pena de muerte.

EL NUEVO CÓDIGO PENAL, UNA LEY NAZI

Schafheutle tiene al mismo tiempo a su cargo, en el Ministerio federal de Justicia la elaboración del proyecto de código penal el cual contiene una serie de agravadas prescripciones como por ejemplo las relativas a la «alta traición y traición a la patria» cuyo contenido y forma coinciden en parte con las formulaciones ideadas por él mismo en los años 1933 y 1934.

Junto a Schafheutle actuan o actuaban, en la «Gran Comisión del Código Penal», 23 notables juristas germanooccidentales; 16 de ellos ocupaban ya durante el imperio de fuerza nazi, importantes funciones de justicia, entre ellos:

el antiguo presidente de sala del tribunal federal de justicia Dr. Kanter

el procurador general federal de 1962, Fränkel, del cual la RDA ha probado la culpabilidad en 50 asesinatos y que ahora cobra una pensión mensual de por lo menos 2.500 marcos, y

el antiguo relator para delitos penales de carácter político en el Ministerio nazi de Justicia Dr. Wilkerling, y que actualmente ocupa un cargo dirigente en el Ministerio de Justicia de Niedersachsen.

Con el nuevo proyecto de código penal se trata de hacer más rigurosa la justicia política, deben agravarse más los procedimientos contra patriotas, contra los que se oponen a la guerra atómica y a las leyes de emergencia. Además sirve

a las intenciones agresivas de Bonn. Por ejemplo en la fundamentación del párrafo 3 («El derecho penal alemán es válido para delitos cometidos en el interior del país») se dice:

«Por interior del país se entiende, según las actuales circunstancias de derecho internacional, además de los territorios que forman parte del área de aplicabilidad del código penal (o sea la República Federal), también aquellos que están fuera de ese área. Ellos son: la zona de Alemania ocupada por la Unión Soviética, el sector soviético de Berlín y los otros territorios del Reich alemán dentro de las fronteras existentes el 31 de diciembre de 1937 que actualmente están bajo administración extranjera.»

En el proyecto se dice además que, la entrada en vigor de las prescripciones del código penal para delitos «cometidos en territorio alemán pero fuera del área de aplicación del código penal (República Federal), será regulada por la correspondiente ley». Explícitamente se subraya: «El proyecto prescinde sin embargo de regular esos principios (para el período transitorio) en el código penal definitivo.»

Con ello se dice abiertamente qué territorios se tiene intención de anexar. Así, el código penal germanooccidental está completamente al servicio de los monopolios de armamento y de los generales de Hitler, cuyo único objetivo es tomar revancha de la derrota que sufrieron en la segunda guerra mundial.

Qué consecuencias se deducen de ese código penal ya antes de ser aprobado se muestra en la detención del redactor jefe de la Deutschlandsender, Dr. Grasnick, que tuvo lugar a finales de julio de 1962. El mismo abogado federal Loesdau tuvo que admitir que al Dr. Grasnick no se le puede procesar en el territorio germanooccidental. El motivo de la detención no fue otro que su actuación en la RDA.

LOS ESPECIALISTAS DE LA DICTADURA HAN CREADO LAS LEYES DE EMERGENCIA

Lo mismo que en el código penal, que ha sido pensado como componente de un orden de excepción, también en las leyes de emergencia figuraron como padrinos especialistas de la dictadura de Hitler. Encargado principal del proyecto de las leyes de emergencia es el ministro del Interior de Bonn, Höcherl, que sirvió a la dictadura de Hitler como abogado en Regensburg. Aún en el desempeño de esa función, poco antes de finalizar la guerra, pidió, según declaraciones de testigos, una pena de muerte contra un ciudadano polaco por mantener relaciones amorosas con una alemana.

En su actual cargo de presidente de la Comisión jurídica del Bundestag —hoy comisionado de defensa del Bundestag— Matthias Hoogen (CDU/CSU) apremió

a poner bajo cubierta y en línea, esas leyes dictatoriales tan rápido como fuera posible. Hoogen fue consejero del tribunal de guerra en la fuerza aérea nazi y juez superior de Estado Mayor en la «Kurlandarmee». (Véase tabla 24) También el antiguo secretario de Estado de Adenauer, Dr. Hans Globke, que fue condenado en la RDA a prisión perpetua, colaboró en la elaboración de los proyectos de ley de emergencia. Junto a sus artificiosas directivas de muerte contra la población judía, Globke se hizo valer entre los nazis con la elaboración de la «ley para acabar con la miseria del pueblo y del país» del 1° de junio de 1933 (ley hitleriana de plenos poderes para Prusia).

También el actual dirigente ministerial y jefe del departamento «Constitución, derecho político y administración» en el Ministerio del Interior de Bonn, Dr. Rudolf Toyka, se cuenta entre los autores de las leyes de emergencia. Durante la segunda guerra mundial, Toyka fue consejero gubernamental junto al Reichsstatthalter (gobernador del Reich) en Posen (Poznan), oficial de enlace con la Gestapo y con el servicio de seguridad de Himmler.

Entre los expertos de la ley de emergencia se encuentra también el consejero ministerial Rippich. Sus experiencias las adquirió él bajo Himmler como jefe SS, por eso consideró conveniente mantenerse oculto, después de 1945, en la Argentina. En 1954, «en virtud de recomendaciones autorizadas... fue empleado en el Ministerio federal del Interior», como informó el «Hamburger Echo» el día 18 de noviembre de 1958.

En el Ministerio del Interior de Bonn, como autoridad en el Estado Mayor especial «Defensa psicológica», se ocupaba en contrarrestar la acción democrática popular contra el armamento atómico de la Bundeswehr.

En el servicio de las leyes de emergencia trabajó el Dr. Stothfang, quién hasta 1962 actuó como director administrativo en el Instituto federal de trabajo y seguro de paro del Ministerio federal de Trabajo. Bajo Hitler conquistó sus espuelas como consejero ministerial junto al tristemente célebre «encargado general para cuestiones de trabajo», Sauckel. En el proceso de Nuremberg, Sauckel, jefe de distrito nazi y general SS, fue condenado a muerte. Él organizó la deportación de cientos de miles de ciudadanos de los países ocupados, y su empleo como trabajadores forzados en Alemania.

Quien conoce esas circunstancias no puede asombrarse de que las leyes de emergencia vengan, igual que las leyes sobre trabajo forzado y de dictadura de Hitler, a asegurar la misma paz de cementerio en el interior, para poder realizar los agresivos fines políticos en el exterior. De los legisladores de la Alemania fascista que sirven, ahora como antes, a los intereses de los agresivos monopolios de armamento, no era de esperar otra cosa.

UN ASESINO DE LOS CAMPOS DE CONCENTRACIÓN Y ESPÍA DE LA GESTAPO DECRETA LA AMNISTÍA GENERAL

La incorporación al aparato de justicia germanooccidental, de juristas sanguinarios y su orientación hacia la política agresiva de Bonn y hacia la eliminación de las corrientes de oposición política, es una de las causas de que en Alemania occidental no haya verdadera persecución de criminales nazis y de guerra.

Hasta el 1º de enero de 1964, por cierto, fueron acusados de crímenes NS en total

12.457 personas, pero solamente

5.234 de ellas fueron condenadas, o sea el 42 por ciento.

3.872 acusados, o sea, casi 1 de cada 3 fueron declarados libres;

2.539 procesos fueron suspendidos. (Datos tomados de: La persecución de delitos nacionalsocialistas en el territorio de la República Federal Alemana desde 1945, Bonn 1964)

Que Bonn proteje a los criminales nazis y de guerra se hace especialmente evidente si se observan las sanciones que se aplican a los acusados. La fiscal germanooccidental Dra. Barbara Just-Dahlman afirmó:

«Un marco» o «diez minutos de cárcel por cada crimen.» (Der Spiegel, Hamburgo, 1961, Nº 51) Los así llamados delincuentes de oficina quienes de un plumazo, en algunos casos, quitaron la vida a miles de personas, desde un principio fueron declarados exentos de persecución judicial.

Los esfuerzos de Bonn por conceder amnistía general a todos los criminales nazis y de guerra, son tan viejos como la misma República Federal. Ya a los tres meses de su fundación fue votada una ley de amnistía, el 1º de diciembre de 1949 («Ley sobre la concesión de impunidad»). Esos esfuerzos alcanzaron su punto máximo en la «ley sobre cálculo de plazos jurídicos de prescripción», que fue promulgada el 13 de abril de 1965 por el hombre de confianza en el puesto directivo de la Gestapo en Stettin (Szczecin) y asesino en el campo de concentración de Leau, el presidente federal Lübke.

Según esa ley serán fijados arbitrariamente los plazos de prescripción de los crímenes nazis y contra los pueblos, para el 31 de diciembre de 1969. Esta ley rompe con todas las normas del derecho internacional el cual no reconoce plazos de prescripción para crímenes contra la paz y la humanidad y para crímenes de guerra. Es contraria al deseo de todos los pueblos, expresado en el movimiento mundial antifascista, de dar el castigo merecido a todos los criminales nazis y de guerra.

Esa ley, contraria al derecho internacional, fue elaborada por el ya varias veces mencionado legislador de Hitler, Dr. Josef Schafheutle (de una información de la agencia de noticias americana UPI, del 18 de marzo de 1965).

Ellos han pronunciado sentencias criminales

Berthold Wolfgang hoy: PENA DE MUERTE POR RELACIONES AMOROSAS

consejero jurídico de finanzas en Hanóver

Paul Berkheim, nacido el 10 de agosto de 1911 tuvo que abrirse paso en la vida durante largos años como obrero eventual. Para él era muy difícil, como «medio judío», bajo el régimen de las leyes raciales de Globke, encontrar un puesto de trabajo. Al fin, en el año de 1941 él, que según el derecho de nombres elaborado por Globke, tenía que llevar el segundo nombre de Israel, pudo obtener una colocación como sirviente y ayudante de camarero. Pero poco tiempo después fue nuevamente despedido del trabajo, esta vez para siempre.

Paul Berkheim tenía una amiga «aria». Según la «ley de preservación de la sangre» ideada por Globke ello era un crimen, ya que, según los párrafos 2 y 5, las relaciones entre judíos y «arios» eran castigadas con prisión. Por cierto que en su comentario al párrafo 2 de la «ley de preservación de la sangre» escribió Globke: *»Ellas (las leyes de Nuremberg. El editor) condenan a morir al mestizo, al bastardo.«*

Según el veredicto Paul Berkheim había cometido «tres crímenes premeditados en menos de 5 años... La apreciación total del hecho dio como conclusión que es un peligroso criminal reincidente».

Una pena de siete años de prisión dictada por el tribunal especial de Berlín no le pareció al tribunal del Reich suficiente. Fue exigida una revisión del proceso. La causa pasó de nuevo a Berlín para un nuevo debate.

En ese nuevo proceso que tuvo lugar ante el tribunal especial III de Berlín, actuó como acusador el entonces fiscal Dr. Berthold. Solicitó para Berkheim *»por aprobio a la raza en tres ocasiones, pena de muerte...«* (Acta: Sond. III 1 DKLs 35/42—783/42). La fundamentación de la condena muestra lo poco apreciada que era la vida de un ciudadano judío por los juristas nazis. En ella se dice entre otras cosas: *»El aprobio a la raza es en principio ya un crimen..., que va en contra de la nación alemana..., con lo que el pueblo alemán, en la lucha por su futuro, es amenazado por el judaísmo mundial... El poco valor de su personalidad... hace su reincidencia... intolerable.«*

Esa vergonzosa condena fue publicada ya hace cuatro años por el Comité por la Unidad Alemana, en la documentación «Asesinos pagados». Después fueron encontradas otras cinco condenas a pena de muerte, en las que intervino Berthold. Sin embargo este asesino sigue ocupando, hasta ahora en completa tranquilidad en la República Federal, su puesto como consejero jurídico de finanzas (véase tabla 25).

POR TENTATIVA DE ASESINATO, URDIDA EN TODOS SUS DETALLES

presidente de tribunal provincial de primera instancia en Duisburg

El antiguo juez nazi Dally que reside actualmente en Duisburg y que ascendió a director de tribunal provincial, condenó el 5 de noviembre de 1941 ante el tribunal especial de Bromberg (Bydgoszcz) al ciudadano polaco Ignatz Lorenz por tentativa de asesinato. (Actas: 6 SD KLs. 46/41)

Pocos días después de que Polonia fue invadida por la Alemania de Hitler, cuando parte de la minoría alemana aprovechada por los nazis como quinta columna, cometía vandalescos actos de sabotaje en la retaguardia de las tropas polacas, debió haber disparado Lorenz sobre un prisionero «alemán de nacimiento», que iba acompañado por un guardia de ruta polaco. Según su declaración por el contrario, Lorenz, que había encontrado por casualidad a ambos hombres había hecho un disparo al aire cuando el prisionero trataba de huir. Ni los jueces ni los testigos, que se contradecían, pudieron demostrar lo contrario. Sin embargo el entonces juez nazi Dally, construyó un intento de asesinato. Adujo como prueba que el acusado quiso abatir *«por un leve motivo»* a un soldado alemán indefenso, (cuyos actos infames se ha callado vergonzosamente en el veredicto). Dos años después del presunto hecho Lorenz fue condenado a muerte, haciendo uso de la retroactividad de las leyes nazis, por el mismo Dally.

El indulto fue también rehusado por Dally. En el informe sobre la concesión de indulto del fiscal superior, del 26 de noviembre de 1941, se admitía que: *«No se pudo comprobar que Lorenz haya disparado sobre un alemán en huida. Sin embargo el tribunal consideró como probado que Lorenz disparó contra el detenido...»*

El 20 de enero de 1942 fue cumplida la condena.

Dally ha condenado a muerte, según datos hasta ahora incompletos a 23 ciudadanos polacos. Por esos crímenes Dally fue puesto por el gobierno polaco en la lista de criminales de guerra. Desde 1959, se han publicado documentos de la RDA sobre Dally. La Unión socialista de estudiantes de la Alemania occidental presentó una denuncia ya hace varios años contra este jurista nazi. A pesar de las muchas pruebas de cargo, la fiscalía en Dusiburg suspendió la sumaria contra Dally el 16 de agosto de 1962 (actas: 14 Js 4p9/60). Dally posee ahora cargo y título y puede administrar «justicia».

Dreher Eduard MÁS CRUEL QUE EL TRIBUNAL ESPECIAL

hoy: jefe de sección en el Ministerio federal de Justicia de Bonn

En el proceso ante el tribunal especial en Innsbruck, el 15 de abril de 1942, el fiscal Dr. Dreher pidió la pena de muerte para la vendedora ambulante austriaca Karoline Hauser. La señora Hauser había vendido vestidos de un comerciante de ropa vieja, los cuales debió haber dado a sellar. Su delito fue comerciar libremente con vestidos y piezas de ropa lo cual, desde la ocupación nazi en Austria estaba reglamentado por la administración. El tribunal especial desatendió la petición de Dreher. Se condenó a la señora Hauser a 15 años de prisión.

Dreher no quedó satisfecho con esto; él quería a toda costa la pena de muerte y pidió la anulación de la sentencia. El tribunal del Reich concedió la anulación y remitió la causa de nuevo al tribunal especial de Innsbruck para su revisión. El 14 de agosto de 1942 pidió Dreher nuevamente la pena de muerte. También esta vez el tribunal especial no accedió a su petición y dispuso por segunda vez 15 años de prisión correccional. Dreher impuso, sin embargo, que fuese internada en una «casa de trabajo», esto es, en un campo de concentración, que casi siempre equivalía a pena de muerte (acta: KLs 37/42). Otra víctima de la «conciencia del derecho» de Dreher es el jardinero Josef Knoflach. Contra él pidió en el tribunal especial de Innsbruck la pena de muerte porque había usado sin permiso una bicicleta y había sustraído algunos víveres, o sea, que había hurtado algo de qué comer.

El nombre de Dreher fue mencionado ya en 1959 en la documentación publicada bajo el título: «Nosotros acusamos». La publicación fue enviada al Ministerio federal de Justicia y a todas las instituciones jurídicas importantes. Sin embargo Dreher no ha sido molestado. Al contrario. Después de que dos apoderados del procurador general de la RDA entregaron en Alemania occidental las pruebas de la intervención de Dreher en dos penas de muerte injustas, fue ascendido, en cierto modo como premio a sus crímenes, de consejero ministerial a jefe de sección ministerial.

Como ponente coordinador e informador de la Gran Comisión del código penal influye en gran medida en el proyecto de código penal. Así, por ejemplo, quiere quitarles el derecho al voto a los que se oponen a la política de Bonn:

«A mi parecer la ley fundamental se basa en que por una parte el ciudadano puede ciertamente votar como él quiera, y por otra parte en que debe votar como considere mejor para el bien del Estado. Cuando un ciudadano, por decirlo así, da una puñalada por la espalda al Estado y con ello demuestra que está en contra del bienestar de la comunidad, podría ser razonable quitarle a ese ciudadano el derecho al voto.» (Protocolo de la Gran Comisión del código penal, vol. X, pág. 253).

En la discusión sobre lo que debía considerarse «traición a la patria», Dreher exigió que se considerase como hecho fundamental un delito de riesgo: *«En el fondo no tendría inconveniente en considerar como suficiente hecho fundamental un delito de riesgo...»* (ibid. pág. 210). La huelga la ve Dreher como *«medio prohibido de coacción al parlamento»* (ibid. pág. 261).

El torcedor del derecho y enemigo de la democracia Dr. Dreher es el tipo de experimentado jurista NS a quién el gobierno de Bonn en interés de su política contraria al pueblo no quiere renunciar.

A SU PARECER LA GESTAPO ERA DEMASIADO INDULGENTE

fiscal en Oldenburg

Porque no quería abandonar a su anciana madre y además de a ella tenía que alimentar a una hermana enferma, el obrero en construcciones subterráneas Franz Koslowski nacido el 3 de septiembre de 1912, no castigado por la ley anteriormente, rogó a las correspondientes autoridades de ocupación nazis no ser deportado a Alemania. De la oficina de trabajo se le había prometido considerar su súplica; él debía sin embargo presentar al siguiente día un certificado de trabajo en jornadas completas. Al presentarse a cumplir esa exigencia fue señalado como involuntario al trabajo por un empleado de la oficina, fue cogido por el cuello y entregado a la policía. Según declaraciones de los oficinistas debió haberse llegado a una pelea entre ellos.

El ciudadano polaco fue mantenido en prisión algunas semanas por la Gestapo, pero después dejado en libertad porque se consideró allí el caso como *«no muy grave»*.

Felmy, fiscal en el tribunal especial de Graudenz (Grudziadz) era de otro parecer. El 7 de noviembre de 1941 informó al Ministerio nazi de Justicia: *«El incidente me es conocido por una comunicación teletónica, del 16 de junio de 1941, del juez del tribunal en Neumark (Dr. Babendreyer, ahora consejero de juzgado de 1ª instancia en Lippstadt. El editor) el cual no consideraba suficiente el trato dado al caso por el puesto de policía de aquí... Hay que contar con una pena de muerte.»*

En el debate principal del tribunal especial de Graudenz, del 4 de diciembre de 1941, Felmy interpuso la pena de muerte contra el inocente ciudadano polaco. El tribunal atendió su petición. Franz Koslowski fue ejecutado el 28 de enero de 1942. (Véase tabla 23)

Felmy está señalado por el gobierno polaco, en la lista de criminales de guerra, bajo el número 80/192. Desde febrero de 1959 fueron publicadas, por el Comité por la Unidad Alemana, las pruebas de su intervención en 19 penas de muerte. Sin

embargo, hasta ahora, ni Bonn ni el Ministerio de Justicia de la Baja Sajonia ven motivo en ello para retirar de su puesto a Felmy y castigarlo merecidamente. También la denuncia del 1er presidente del VVN de la Baja Sajonia, Ludwig Landwehr, presentada el 2 de mayo de 1960, no encontró en el Ministerio provincial de Justicia ninguna consideración.

Ganser Josef hasta abril de 1965: PENA DE MUERTE A UNA MUJER POR ALBERGAR A UN NIÑO

presidente senatorial en el tribunal federal de patentes

«¡Protestó de manera especial contra el fallo del 30 de julio de 1943!» Esto escribió el jurista nazi Dr. Ganser el 4 de enero de 1944, al fundamentar la impugnación de un fallo que declaró libre a la ciudadana polaca Anna Zwarycz.

Anna Zwarycz había recogido un niño judío de 18 meses, en octubre de 1942, para salvarlo de una muerte segura en las cámaras de gas nazis. Ella fue declarada libre en primera instancia el 30 de julio de 1943 porque *«ella había acogido abiertamente al niño reconocido por todos como judío»*. Para Ganser, el consejero superior gubernamental en el Ministerio nazi de Justicia y director de la sección III del departamento central de Justicia en la «Generalgouvernement», fue el hecho humano de Anna Zwarycz, un crimen digno de ser castigado con la muerte:

«...Esa prescripción deja reconocer fácilmente que hay que encerrar a los judíos en un determinado lugar y quitarles además la posibilidad de que permanezcan fuera de ese lugar. Por eso debe considerarse como ofrecimiento de refugio un caso en que se da alojamiento y alimentación... Sería injusto que aquél que lo hace públicamente se vea libre de pena, mientras aquél que lo hace ilegalmente cae en la pena de muerte. En este caso no puede ser dudoso que la acusada ha ofrecido refugio a un niño judío.»

Ganser logró su inhumano objetivo. La señora Anna Zwarycz fue condenada a muerte el 3 de marzo de 1944. (Véase tabla 26)

Por la «protesta especial» de Ganser se conmutó una pena de dos años de cárcel para el médico polaco Dr. Sigismund Walczynski a pena de muerte. Ganser escribió:

«La pena de dos años de cárcel para el acusado Walczynski es totalmente insuficiente. El criminal aborto practicado a una mujer alemana supone un daño a la fuerza vital del pueblo alemán... Aquí se ha impuesto una pena que se sale completamente del marco penal legal...»

El Dr. Walczynski fue condenado a muerte el 9 de febrero de 1943 por el tribunal superior alemán de Krakau (Krakovia) por «daño al pueblo alemán».

En una entrevista con el periódico de Munich «Abendzeitung», Ganser confesó

su culpa en una primera declaración parcial. En abril de 1965 Ganser fue retirado a causa de las revelaciones de la RDA. El premio a sus crímenes son 2.400 marcos mensuales de pensión.

POLÍTICA DE MANTENERSE FIRMES EN LA GUERRA TOTAL

encargado de la defensa del Bundestag

Hoogen dio su «prueba de aptitud» para el puesto de encargado de la defensa, como consejero del tribunal de guerra de la fuerza aérea fascista y juez del Estado Mayor en el ejército de Curlandia. Aún en 1944, imbuido del espíritu de la política de perseverancia de Hitler dio Hoogen órdenes de matar. El 24 de abril de 1944 pidió la pena de muerte contra el soldado alemán Felix Stolz padre de cinco niños.

Stolz había podido huir de una de las más afamadas secciones de un campo de castigo.

El dictaminador médico afirmó el 22 de abril de 1944:

«Ya que las circunstancias exactas de su deserción aún no son conocidas, no se puede pronunciar con seguridad un juicio sobre su estado mental en el momento de cometer el hecho...»

Sin embargo, dos días más tarde, Hoogen pidió la pena de muerte por «evasión».

Tampoco las fundamentaciones del defensor, primer teniente Ostermann produjeron a Hoogen afecto alguno. Aquél había formulado su toma de posición el 28 de abril de 1944. Dijo:

«En esto hay que considerar que Stolz se encontraba largo tiempo antes del hecho en una sección penal, por lo cual probablemente estaba debilitado físicamente, también a consecuencia de la escasa alimentación (50% por debajo de lo normal)... Por los motivos aducidos parece ser justo conmutar la pena de muerte por la de prisión.»

A pesar de todo Felix Stolz fue ejecutado el 18 de julio de 1944 según la voluntad de Hoogen y del actual consejero supremo del tribunal provincial en Dusseldorf, Lefringhausen, que dio la orden de fuego. (Véase la tabla 24)

Después de la derrota del fascismo, Hoogen obtuvo nuevos honores en Alemania occidental. En 1949 fue diputado al Bundestag por la CDU. En 1956 intervino decisivamente en el estrangulamiento de una protesta constitucional contra la ley de servicio militar obligatorio. De manera especial celebró Hoogen la ilegal prohibición del Partido Comunista de Alemania y combatió activamente el referendum contra el armamento atómico de la Bundeswehr en el año 1958.

Como presidente de la Comisión jurídica del Bundestag, Hoogen obtuvo especiales méritos al lavar al corrompido antiguo ministro de guerra Strauss.

Hoogen, en el desempeño de ese cargo, evitó también que el aparato de justicia se limpiase de jueces sanguinarios. Él no dejó pasar ocasión para insistir en el voto de las leyes de emergencia. Según su deseo, las leyes de emergencia debieron pasar al Bundestag ya en 1964.

En diciembre de 1964, el jurista sanguinario Hoogen fue elevado al puesto de encargado de la defensa en el Bundestag para habituar a la Bundeswehr a poner en práctica, contra la población germanooccidental, las leyes de emergencia en cuya elaboración ha colaborado.

Hüpers Dr. hoy:

PENA DE MUERTE POR UN ACTO DE LEGÍTIMA DEFENSA

procurador primero en Oldenburg

Cuando el 7 de septiembre de 1939, siete días después de la invasión de los fascistas en Polonia, se supo en los lugares entonces llamados Mönchsee y Dolenhain, que en los alrededores habían caído paracaidistas alemanes; algunos de los habitantes trataron de armarse provisionalmente para defender a su patria. Registraron el terreno buscando paracaidistas y armas en las granjas de los «alemanes por nacimiento». En ello detuvieron a dos personas y las trajeron al puesto de guardia de la defensa popular polaca.

Ello fue un acto de legítima defensa contra los agresores y verdaderos perturbadores de la paz en la región así como contra los 5ª columnistas aliados con ellos. Sin embargo Hüpers procurador primero en el tribunal especial de Hohensalza (Inowrocław), el 9 de septiembre de 1941, pidió la pena de muerte contra Eduard Beger, Stanislaw Koslowski y Jan Roszak por *«grave perturbación de la paz territorial»*. Otros tres ciudadanos polacos fueron condenados a cinco años de prisión por *«perturbación leve de la paz territorial»*.

La sentencia se pronunció, contra todos los principios legales, según una ley que no podía tener validez en el tiempo del hecho. El 3 de octubre de 1941, Hüpers definió su actitud con motivo de una solicitud de indulto. En jerga fascista dijo: *«...yo creo que el indulto no es factible. En el caso de los acusados Beger, Koslowski y Roszak, se trata de peligrosos infractores de la ley..., para los que no puede haber lugar en la comunidad del pueblo.»*

Según indagaciones hechas hasta ahora, Hüpers intervino en 26 sentencias de muerte. Los deshonrosos hechos de Hüpers son conocidos por Bonn, por lo menos, a través de lo publicado por la RDA desde 1959. El presidente de la VVN de la Baja Sajonia, Ludwig Landwehr, presentó una denuncia en noviembre de 1961. Sin embargo el castigo no fue para Hüpers, sino para Ludwig Landwehr que fue detenido en julio de 1962.

PENA DE MUERTE A UNO QUE BUSCABA LA VERDAD

juez en el tribunal social federal

Ya hace cuatro años que el Comité por la Unidad Alemana demostró que el antiguo consejero del tribunal provincial en Stuttgart, especialista en alta traición, Dr. Heinrich Krebs, era uno de los sanguinarios juristas de Hitler que dictó penas de muerte por causas fútiles. Como oficial de la fiscalía, el 26 de octubre de 1943, pidió Krebs, ante la audiencia territorial de Stuttgart, la pena de muerte para el trabajador Heinrich Fehrentz de Heidelberg. Fehrentz trató de conocer la verdad que le era ocultada al pueblo alemán por los nazis oyendo diferentes emisoras de radio extranjeras, de esas informaciones habló con algunos conocidos. Eso fue un crimen que significó para Krebs la pena de muerte.

El decreto fascista que prohibía oír transmisiones de radio extranjeras preveía penas de prisión para los infractores. Pero Krebs no tuvo en cuenta ese decreto en su acusación. Él basó la sentencia en actividades de «debilitación de la fuerza de defensa» de acuerdo con el tristemente célebre decreto de derecho penal especial de guerra y pidió la pena de muerte. De las posibilidades de indulgencia no hizo caso.

La sentencia de pena de muerte contra Heinrich Fehrentz fue cumplida. En el informe se reconoció que el acusado no había dicho nada más que la verdad: *«El informó de los supuestos triunfos de los rusos en el frente oriental, declaró, Rusia ha sido invadida por Alemania y defiende su libertad.»* (Actas: OJs 115/43)

Krebs, ni aun según las injustas leyes de los nazis hubiese debido dictar la pena de muerte; pero él quería eliminar a los antinazis que decían la verdad. (Véase tabla 27)

PENA DE MUERTE POR SOSPECHA

juez superior de primera instancia en Seesen

Con su firma confirmó muchas de las sentencias de terror de los tribunales de emergencia el antiguo relator en los tribunales especiales en el Ministerio nazi de Justicia y juez superior de primera instancia en el tribunal especial de Posen (Poznan). En 9 de abril de 1943 está fechado el informe de Liebau sobre diez combatientes de la resistencia checoeslovacos condenados a muerte el 27 de noviembre de 1942. Se les acusaba de mantener contactos con las potencias aliadas (Gran Bretaña y la Unión Soviética) y que habían dado informes sobre la situación en su patria. Sobre ello escribe Liebau:

«La sentencia es justa... Ante esos hechos carece de significación el que objetivamente no haya sido traicionado ningún secreto de Estado... las consideraciones sobre los padres o familiares no significan nada ante la magnitud del interés público.»

Nueve de los ciudadanos checoeslovacos fueron ejecutados el 3 de mayo de 1943. (Actas: 12 J 184/42 g)

También la pena de muerte contra Franziska Angermeier de 35 años de edad, acusada de incendio intencionado, pasó por las manos de Liebau (el hecho no se le pudo probar de ningún modo por el tribunal especial). En su informe del 16 de abril de 1943 dijo él: *«La veracidad de las pruebas y la justeza del veredicto no tienen duda. A la acusada se le había visto venir del lugar de los hechos.»* Liebau aseveró que la culpabilidad queda probada con eso, y continúa escribiendo: *«... la seguridad del propio pueblo alemán ante todo exige la pena de muerte.»*

Franziska Angermeier fue entregada al verdugo el 7 de mayo de 1943. (Acta: 1 Kls SO 11/43)

Este jurista nazi gravemente cargado, fue llamado oficialmente al Estado de Bonn para proseguir ejerciendo sus actividades anteriores, únicamente que con nuevos métodos. Liebau fue procurador superior en la sala política especial de lo criminal en Lüneburg. Sus acusaciones, en algunos casos, eran casi textualmente iguales a las que hacían los tribunales especiales fascistas. En una acusación del 4 de agosto de 1954 (actas: 2b JS 306/53) contra dos jóvenes, dice por ejemplo: *«Está suficientemente justificada la sospecha de que también ambos inculpados... después de la prohibición de la ilegal FDJ (Freie Deutsche Jugend, el editor) (Juventud Libre Alemana) han continuado perteneciendo a ella.»*

Liebau fue retirado de su cargo por las protestas de la opinión pública democrática. Pero ni aun así las autoridades de justicia germanooccidentales quisieron renunciar al culpable jurista nazi. En silencio fue trasladado a Seesen como juez superior de primera instancia.

Meusel PENA DE MUERTE POR HABERSE PROCURADO VÍVERES

hoy: presidente de tribunal provincial de primera instancia en Göttingen

Los primos Drahomir y Miroslaus Moldrzyk, 22 y 21 años de edad, ciudadanos checoeslovacos, fueron condenados a muerte el 27 de mayo de 1944 por el tribunal especial de Bielitz (Bielsko), por «delitos contra la economía de guerra». La presidencia en ese proceso la tenía el juez nazi Meusel, antes de 1945 director de tribunal provincial en los tribunales especiales de Breslau (Wroclaw) y Bielitz.

Llevados por la ración de hambre que se daba a los checos, se habían procurado los muchachos, con ayuda de intermediarios, bonos para adquirir comesti-

bles de la administración. Para el juez nazi Meusel y sus sanguinarios colegas era cosa resuelta desde un principio condenar a muerte a los dos «en nombre del pueblo alemán».

El alcalde municipal de Dombrau dirigió una carta al defensor de ambos acusados:

«La población está inquieta ante el hecho de que ambos Moldrzyka han sido condenados a muerte... Como jefe de la administración municipal de Dombrau, y estimulado por el resentimiento que reina en la población contra la severa sentencia solicito indulgencia.»

El 16 de junio, el procurador superior del Reich se puso de la parte de Meusel y rehusó la solicitud de anulación.

Según las indagaciones hechas hasta ahora, Meusel ha intervenido en 22 penas de muerte.

PENA DE MUERTE POR PATRIOTISMO

director gubernamental en el Ministerio de Justicia de Bade-Wurtemberg

Lo «sincero» que es el gobierno de Bonn en sus demostraciones de amistad para con el pueblo francés, se deja ver en el caso Neidhard. Aunque las autoridades de justicia competentes y el gobierno de Alemania occidental conocen desde hace años que Neidhard dictó penas de muerte contra ciudadanos franceses, en vez de retirarlo del cargo fue promovido en 1959 de consejero superior gubernamental a director gubernamental.

Especial sensación causó la revelación de la «Humanité d'Alsace et de Lorraine» de Strasbourg, hecha el 17 de febrero de 1963: Por fallo del sanguinario jurista Neidhard, el 17 de febrero de 1943 fueron asesinados por un pelotón de ejecución fascista, en las cercanías del campo de concentración Struthof, 13 jóvenes franceses que se oponían al servicio militar.

En respuesta a las preguntas del periodista Hellmut Rieber en Karlsruhe, Neidhard, el antiguo consejero de juzgado de primera instancia en el tribunal especial de Strasburgo, aún justificó este baño de sangre en los días de febrero de 1963: *«Era un tribunal competente. Los hechos han sido probados aquí de nuevo. Se trata de un fallo válido y según recuerdo, por asesinato.»* En realidad los jóvenes franceses habían tratado de huir a Suiza, porque no querían servir a Hitler contra su propio pueblo.

Sin embargo la cuenta de sangre de Neidhard no está agotada ni con mucho. Según las indagaciones hechas hasta ahora, hay cinco penas de muerte dictadas por él. El 26 de noviembre de 1943 condenó a muerte a los dos ciudadanos de Alsacia, Karl Ziller y Robert Eckert, por supuestas *«maquinaciones de alta traición, preparativos para alta traición, ayuda al enemigo, insultos al Reich y por oír emisiones de radio no alemanas»*. (Actas: So Kls 193/43)

Ambos condenados habían hecho resistencia al fascismo. Ziller se había dirigido en varios manifiestos como ciudadano de Alsacia contra el servicio militar general obligatorio. Eckert había escrito un manifesto contra el dominio nazi. Neidhard les condenó por su actitud patriótica y democrática y por actuar de acuerdo con el derecho internacional. El fascista escribió en la sentencia: *«Quien se atreve a levantar la mano contra el Reich, merece la muerte... también aun en el caso de que los daños originados no sean de importancia. Esto no cambia nada...»* (Véase tabla 28)

ENTREGABA JUDÍOS A LA GESTAPO

Ottersbach Karl-Heinz hasta la primavera de 1965: fiscal en Lüneburg

Ottersbach es otro de los juristas nazis cargados de culpa que por su «experiencia» fueron colocados en el servicio político de la justicia de Adenauer. Como antiguo fiscal en el tribunal especial en Kattowitz (Katowice) ganó méritos entre los nazis por su estrecha colaboración con la Gestapo.

El 26 de abril de 1942 redactó Ottersbach una acusación contra los ciudadanos polacos de Chrzanow, Jakob Horowitz, nacido el 15 de mayo de 1896, y la viuda Reisla Gutfreund, nacida el 28 de diciembre de 1908. Ambos debían llevar agregado al suyo, el nombre de Sara o Israel según ordenaban las leyes racistas de Globke.

Después de la ocupación fascista, les habían quitado los medios de subsistencia. Para poder ganarse la vida se ocupaban en su vivienda en el comercio de artículos textiles que apenas les daban lo suficiente para vivir. Ya que los judíos en Polonia apenas recibían ración de comestibles (en 1941 solamente 184 calorías por día, esto es menos que dos panecillos) cambiaban sus mercancías por alimentos.

Ottersbach exigió por ese delito la confiscación de sus bienes, todo de poco valor y seis y tres años respectivamente de prisión agravada, lo que significaba la muerte segura para la gente judía. La petición de Ottersbach contra Horowitz fue confirmada por el tribunal de Kattowitz en la sentencia publicada el 10 de septiembre de 1942. Sin embargo el inhumano Ottersbach no quedó satisfecho. De su propio puño redactó la orden de que el ciudadano polaco Horowitz fuera entregado a la dirección de la policía estatal en Kattowitz. Sobre la Señora Gutfreund aparece en las actas una sola nota sobre que fue llevada por

la Gestapo al campo de concentración de Auschwitz el 15 de abril de 1942. Que esto fue también obra de Ottersbach se desprende de su nota al acta del 10 de agosto de 1942, en la que dice:

«Contra la Gutfreund no voy a leer la acusación en el debate principal.»

Pidió pena de muerte contra polacos inocentes

El 9 de julio de 1942, el zapatero Vinzent Furmann, nacido el 31 de marzo de 1903, comparecía ante el tribunal especial Kattowitz (Katovice). Se le acusaba de tenencia ilícita de armas. Durante los interrogatorios Furmann afirmó ser inocente. Fue golpeado de tal manera que tuvo que ser sostenido para fotografiarlo. Durante uno de tales interrogatorios le fue sacada una declaración que carecía de todo fundamento. La misma sentencia del tribunal especial tuvo que reconocerlo:

«El acusado no pudo ser declarado culpable por la toma de pruebas en el debate principal. El testigo secretario de lo criminal Polaczek ha confirmado que el acusado fue golpeado por el sirviente de la cárcel. Las declaraciones tomadas entonces no pudieron por eso servir de base para el veredicto.»

Ottersbach, sin embargo, en el debate principal del tribunal especial del 9 de julio de 1942, pidió la pena de muerte. El quería a toda costa que fuese asesinado el hombre inocente. Cuando el mismo tribunal fascista tuvo que reconocer la sentencia absolutoria, Ottersbach solicitó fuese entregado Vinzent Furmann a la Gestapo. Ya que ese acto arbitrario de Ottersbach era demasiado evidente el tribunal especial de Kattowitz que, por otra parte, dictaba sin escrúpulos penas de muerte, se vió obligado a desestimar también esa solicitud.

Desprovisto de todo sentimiento humano

«Por este medio yo, una niña de trece años, suplico fervorosamente la libertad de mi querida madre. Somos 7 niños, mi hermanito más pequeño tiene apenas tres meses; yo estoy desamparada pues no tengo dinero y soy demasiado pequeña para auxiliar a mis 6 hermanos yo sola... Yo misma estoy enferma. Nosotros estamos sin padre, pues papá se fue de nosotros desde hace ya largos meses; no sabemos de él.»

Esta solicitud la dirigió el 16 de junio de 1942, la hija de Helene Michon nacida el 22 de junio de 1907 y de Roman Michon, a Ottersbach en la fiscalía. El padre había sido detenido; la madre, hasta entonces no sancionada, lo fue porque había comprado aves robadas para mantener a su familia.

La población polaca durante largos años recibió solamente un tercio de lo

que ya era ración de hambre de la población alemana en 1945, sobre el padre no se dice nada en las actas.

Ottersbach pidió el 29 de mayo de 1942 en el debate principal contra Helene Michon, diez años de prisión rigurosa de la que nadie escapaba con vida. El tribunal especial dictó una condena de 4 años de prisión rigurosa. También esta víctima de Ottersbach fue llevada al campo de concentración de Auschwitz el 16 de diciembre de 1942. En fecha 3 de mayo de 1943 comunicó la Gestapo al fiscal superior del tribunal especial de Kattowitz (Katowice): la señora Michon ha «fallecido» en el campo de concentración de Auschwitz.

En las manos de Ottersbach estaba la salvación de la madre de siete niños. Pero él prefirió causar la horrible tragedia de esa familia polaca.

Según las indagaciones hechas hasta ahora, Ottersbach lleva solicitadas además las siguientes penas de muerte:

el 19 de mayo de 1942 contra Eduard Rodak, nacido el 2 de mayo de 1916, porque participó en el destazado ilegal de una vaca;

el 23 de julio de 1942 contra Bronslawa Ciecielska, nacida el 5 de agosto de 1896 y contra Ottilie Wojcikiewicz, nacida el 8 de febrero de 1907, porque como dueñas de panadería habían vendido pan a la población necesitada y habían tratado de cubrir las ventas con bonos falsificados. Las dos últimas nombradas fueron ejecutadas el 14 de agosto de 1942. (Véase tabla 28)

A pesar de esa cuenta de culpas, Ottersbach encontró de nuevo empleo en el aparato de justicia germanooccidental. Y más aún, en la sala de lo criminal especial política se le dio silla en el tribunal contra combatientes por la paz y demócratas íntegros.

El presidente del tribunal supremo provincial retirado Dr. Richard Schmid, Stuttgart, dijo de Ottersbach:

«Ese caso es el peor y del que menos se duda o se le concede perdón. A mi parecer, la administración de justicia de la Baja Sajonia debiera retirar inmediatamente del cargo de fiscal a Ottersbach... o impugnarlo.» («Stern», Hamburgo, 7 de junio de 1964)

Ottersbach se ligó directamente a su función en el tribunal especial. Eso lo manifestó sin rodeos en el ilegal debate principal contra el ciudadano de la RDA Paul Butschek el 13 de mayo de 1960 cuando dijo:

«De su encarcelamiento en los años 1933 hasta 1945 no aprendió usted nada.»

Ottersbach continuó declarando que se debiera sentar precedente contra el señor Butschek, a quien señaló como *«recalcitrante dirigente comunista»* y pidió para él ocho meses de cárcel. ¡El delito de Butschek era que había tenido conversaciones con colegas de la DGB!

El 14 de junio de 1961 pidió Ottersbach 51 meses de cárcel contra los ciudadanos germanooccidentales, Richar Brennig, consejero regional retirado y Heinze Hilke, periodista, porque habían colaborado en la «Sociedad para la

defensa de los derechos democráticos». En una alocución de acusación de siete horas, el sanguinario juez hizo la apología del armamento atómico de la Bundeswehr; a la política de negociaciones la calificó como cosa sin gracia.

Más de cuatro años tuvieron que luchar los ciudadanos de la RDA y demócratas de la Alemania occidental para que Ottersbach fuera destituido de su función. El ministro de Justicia de la Baja Sajonia, von Nottbeck, quién perteneció a la 5ª columna de Hitler en Estonia y que espoleó la política de Hitler después de la agresión a Polonia en el terreno económico en Poznan, escudó en todo momento al jurista sanguinario. En la primavera de 1965 apartó a Ottersbach de la línea de fuego. Sin embargo hasta ahora no se ha hecho nada por llevarlo ante los tribunales. Al contrario; cobra una alta pensión.

Ottersbach, que dejó asesinar a ciudadanos polacos, puede en Alemania occidental echar una mirada retrospectiva sobre una nueva cuenta de culpas: El apoyó sobre pruebas aún incompletas, la condena de 21 patriotas, en su mayoría mujeres que colaboraban en la sociedad «Vacaciones alegres para todos los niños». Han sido condenadas en total a 19 años de prisión.

PENA DE MUERTE PARA «ESCARMIENTO»

director gubernamental en el Ministerio de Justicia de Slesvig-Holstein

El obrero auxiliar checo Josef Tyburec había sido ejercitado *«como cambia agujas»*; así dice la sentencia dictada por el tribunal especial de Praga el 26 de enero de 1945. A petición del fiscal en el tribunal especial de Praga, Werner Rhode confirmó la pena de muerte para el acusado porque, supuestamente, había *«causado un choque y con ello un acto de sabotaje»*. En ese accidente nadie fue lastimado. Sin embargo el tribunal afirmó que ese delito sólo podía ser castigado con la pena de muerte. El tribunal admitió que según las leyes nazis, la condena podía ser menos severa. Sin embargo para justificar la pena de muerte se afirmó que había *«necesidad de un escarmiento»* y se añadió cínicamente, *«...aun teniendo en cuenta las condiciones personales del acusado y su ligera imbecilidad»*.

Hace cinco años la Unión de Combatientes de la Resistencia Antifascista de la RSCh y la Unión de estudiantes socialistas de la Alemania occidental presentaron una demanda contra Rhode. Rhode está marcado en la lista de criminales de guerra del gobierno de la RSCh con la cifra A 38/88. A comienzos de agosto de 1962, un vocero del Ministerio regional de Justicia de Slesvig-Holstein declaró que son conocidas las condenas arbitrarias de Rhode. Cínicamente hizo notar el vocero que sus superiores no piensan llamar a Rhode a rendir cuentas.

Pruebas de 110 penas de muerte pedidas por Rhode han sido encontradas hasta ahora. Sin embargo la fiscalía de Kiel, el 8 de diciembre de 1960 suspendió el proceso de investigación contra Rhode (actas: 2 Js 840/59). Las «experiencias» de Rhode como abogado de la muerte deben ponerse al servicio del nuevo Código Penal y de la dictadura de emergencia.

Schüle Erwin CRIMINAL DE GUERRA CONDENADO, SE DEDICÓ A LA «CAZA» DE NAZIS EN BONN

hoy: director de la Oficina central de Ludwigsburg para el esclarecimiento de delitos de violencia nacionalsocialistas

«En el año 1933 me alisté en la SA y soy miembro del partido desde 1935», esto lo escribió Erwin Schüle de su propio puño en su biografía, en el ejército, el 3 de septiembre de 1943.

Qué papel desempeñó allí se deduce de que en la Unión Soviética fue condenado como criminal de guerra a 25 años de trabajos forzados. Schüle perteneció a la sección IC del Estado Mayor de la 215 división de infantería desde marzo de 1943. Como oficial de ordenanza, en el sitio de Leningrado, practicó la política de «tierra quemada» y de exterminio por hambre de la población civil. Poco antes de terminar la guerra mandaba él aún una de las más tristemente célebres compañías especiales de castigo, por cierto, la 253 división de infantería.

El pasado del actual procurador superior del Estado sirvió en Bonn como eslabón para llegar a ser empleado como responsable de la Oficina central para el esclarecimiento de crímenes nazis, fundada con grandes gastos de propaganda. A él se le señaló desde el primer momento la misión de proseguir, encubierto por la Oficina central, la política de protección de criminales nazis y de guerra maquinada sistemáticamente por Bonn desde que se fundó la República Federal. En verdad, desde que existe la Oficina central ni un sólo de los asesinos de oficina que de un plumazo llevaron a la muerte a miles y decenas de miles de personas, ha sido puesto ante los tribunales.

Después de que el gobierno de Bonn, el 5 de noviembre de 1964, contraviniendo la voluntad de los pueblos y contra los principios del derecho internacional, había decidido la prescripción en mayo de 1965 de los crímenes nazis y de guerra, Schüle se pronunció tambien en favor de esa prescripción.

El Spandauer Volksblatt, Berlín oeste, del 16 de febrero de 1965, publicó sobre el caso Schüle:

«No habría nada que objetar, si el señor Schüle hubiese consagrado sus más valiosos servicios como relator de causa, también en un elevado puesto, en

una oficina de registro de la propiedad, de la República Federal. Como relator en los ferrocarriles o en correos nadie le pondría obstáculos. Pero que el gobierno federal envié a Varsovia para esclarecer crímenes nazis, precisamente al antiguo hombre SA y campeón del NSDAP Schüle, es algo más que una intolerable falta de respeto al sentimiento de los pueblos bárbaramente esclavizados por los nazis. ¿Pero es que en los puestos de gran responsabilidad no hay nadie capaz de diferenciar la falta de delicadeza y lo intolerable? (Véase tabla 29)

Una red de malla cerrada

No es necesario un ejemplo más para demostrar que el gobierno de Bonn es el continuador de la justicia de terror del «tercer Reich»; sólo ha cambiado unos pocos métodos. Solamente hay que señalar la seguridad con que ha sido tendida la red de juristas nazis en la Alemania occidental y lo bien que han sido repartidos los papeles.

LA CIRCUNSCRIPCIÓN DEL TRIBUNAL SUPREMO DE HAMM

Una de las 18 audiencias territoriales de la República Federal es Hamm. Según el manual de jurisprudencia de 1964 sobre *«los mantenedores y órganos del aparato de administración de justicia en la República Federal Alemana»*, página 126, esa audiencia territorial abarca los distritos de Arnsberg, Detmold y Münster así como el distrito de Dusseldorf; las ciudades de Essen y Kettwig. En ellos se encuentran 10 tribunales provinciales, a saber: En Arnsberg, Bielefeld, Bochum, Detmold, Dortmund, Essen, Hagen, Münster, Paderborn y Siegen. La administración de justicia de esos distritos abarca 8.323.259 personas.

JUECES DE TERROR ACTÚAN EN DORTMUND...

En Dortmund reside el procurador supremo de las autoridades de persecución penal, Pippert, antes primer procurador en el tribunal especial de Viena. Como relator de causa recomendó en el Ministerio nazi de Justicia la pena de muerte contra los ciudadanos griegos Nicolaus Mourtzeas y Johann Saridakis. En su exposición del 15 de noviembre de 1944 declaró: «La sentencia es clara. Los condenados han abusado del derecho de hospitalidad (¡!), del cual gozaron en Alemania, de manera insolente...» (actas: 6 S Kls 65/44, 802).

Junto a Pippert actúa como primer fiscal el antiguo acusador en el tribunal especial Essen, Otto-Wolfgang Schultze; a ellos se añaden el director de tribunal regional de primera instancia Dr. Rudolf Becker, antiguo consejero superior de tribunal de guerra de la comandancia de la defensa en Berlín; además el antiguo consejero de tribunal de guerra Walter Philippi, así como el antiguo juez superior de primera instancia Fähndrich del tribunal especial Kattowitz (Katowice). Fähndrich condenó a muerte el 3 de diciembre de 1942 a cinco ciudadanos polacos en un proceso según el «decreto de derecho penal polaco». El 27 de octubre de 1944 pronunció la misma condena contra Wilhelm y Johann Wieczorek por la llamada preparación para alta traición.

También los consejeros de juzgado de primera instancia, Bruntsch —antiguo consejero de juzgado de primera instancia en el tribunal especial de Freiberg y relator en asuntos de alta traición en el Ministerio nazi de Justicia— y el Dr. Claus Büngener, antes igualmente en el tribunal especial de Freiberg, actúan en esta ciudad.

...EN BIELEFELD...

En Bielefeld, que sólo tiene una cuarta parte del número de los habitantes de Dortmund, se ve peor el cuadro de la «justicia limpia». El procurador superior del lugar, Depenbrock, era ya en tiempos de Hitler acusador en el tribunal especial de la misma ciudad. El primer fiscal Bellwinkel era, por cierto, fiscal en el «tribunal del pueblo». Bellwinkel ha impuesto, entre otras, la pena de muerte contra el músico de cámara Ernst Fink de Erfurt. El motivo: Fink había roto dos retratos del «Führer».

El primer fiscal Dr. Josef Glunz era fiscal en el tribunal especial de Essen. Su colega de igual rango, Hagmann y el fiscal Hans Köhne, eran acusadores en asuntos de «aprobio a la raza» en Dortmund. El director de tribunal provincial de primera instancia Huber adquirió experiencia como consejero de tribunal provincial en el tribunal especial de Dortmund; el presidente de tribunal provincial de primera instancia Dr. Keil, como consejero de tribunal de guerra; el director de tribunal provincial de primera instancia Dr. Kuhlmann como juez superior en campaña; el juez superior de primera instancia Strümpler como consejero de tribunal de primera instancia en el tribunal especial de Bielefeld; el consejero de juzgado de primera instancia Oldenburg en igual posición en el tribunal especial Prenzlau. El 26 de noviembre de 1943 Oldenburg condenó a muerte al campesino Wilhelm Bartelt porque después de un ataque aéreo se había apropiado algunos objetos por valor de unos 15 marcos.

Entre los consejeros de tribunal provincial, jueces superiores de primera instancia y consejeros de juzgado de primera instancia de Bielefeld, que sir-

vieron a su «Führer» en los tribunales de guerra y especiales, aún hay que mencionar en este lugar al consejero de tribunal provincial de primera instancia Dr. Regis. El está en la lista internacional de criminales de guerra (Nº 40/142). El mismo campo de prisioneros, tristemente célebre, de Oberems y la cárcel de Bielefeld están dirigidos por un antiguo juez superior de ejército, el director gubernamental Dr. Bernd Holl.

...EN BOCHUM...

También Bochum cae bajo la jurisdicción del Tribunal supremo de Hamm. Esa ciudad del carbón y del hierro es la mitad de grande que Dortmund; pero aquí residen aún más antiguos jueces especiales y de guerra que en Dortmund. En el puesto de director del penal y de la prisión preventiva se colocó a un hombre que actuó como primer fiscal para casos de delitos políticos en la ciudad distrital checo-bohemia de Leitmeritz (Litomerice), al servicio de los ocupantes fascistas, el consejero superior gubernamental Heinz Esser.

El fiscal superior Dr. Hüntemann fue fiscal también en tiempo de la guerra, para delitos políticos penales, por cierto en el tribunal supremo de Hamm. Su colega, el fiscal superior Schäper, era acusador en el tribunal especial en Brünn (Brno); cuatro penas de muerte impuso él, el 23 de febrero de 1944, «por ayudar al enemigo», mejor dicho ¡por ayudar los checos a los checos! El fiscal Sernau era fiscal en el tribunal especial Dortmund; el presidente de tribunal regional de primera instancia Dr. Boes, consejero de tribunal regional de primera instancia en el tribunal especial de Essen; los presidentes de tribunal provincial de primera instancia Hänert y Dr. Witzig, jueces de tribunal de guerra. Por sentencia de Hänert fue fusilado Gerhard Wagner todavía el 6 de marzo de 1945. Hänert lo había condenado a muerte dos días antes por «cobardía». El consejero de juzgado de primera instancia Schmiedeberg era fiscal en el tribunal especial de Stettin (Szczecin), y el consejero de juzgado de primera instancia Wallis era juez de Estado Mayor de la 8ª división Oppeln (Opole).

...EN MÜNSTER...

Echemos una ojeada a otra ciudad bajo la jurisdicción del tribunal supremo Hamm: a Münster. El director del tribunal provincial de primera instancia en Münster, Bödding, en el Estado de Hitler era consejero de tribunal provincial en el tribunal especial de Bielefeld, y el director del tribunal provincial, Dr. Verspohl era juez de Estado Mayor de la 12ª división de campo de las armas aéreas. En la cuenta de culpa de Verspohl están las penas de muerte contra el ciudadano

checoeslovaco Albert Michek y contra el alsaciano Heinrich Stenger, que en contra del derecho internacional fueron reclutados para la Wehrmacht fascista. El procurador superior Duhne fue acusador en el tribunal especial Bielefeld; el consejero de tribunal de administración Hönneckes era juez de tribunal de guerra; el consejero de tribunal social Dr. Kieler era juez superior de primera instancia en el tribunal especial Oppeln (Opole), y el fiscal superior Dr. Knippenberg era acusador en el tribunal especial de Dortmund.

El primer fiscal Niemer, el consejero de tribunal superior de administración Dr. Roesler y el consejero de tribunal superior de administración Dr. Wildt eran especialistas en delitos políticos; Niemer, como primer fiscal en Hamm, sede del tribunal supremo de la provincia; Roesler, como consejero del tribunal supremo provincial en Posen (Poznan); Wildt como fiscal en Kassel.

El fiscal Rosendahl ha dictado, como acusador en el tribunal especial de Thorn (Toruń), toda una serie de penas de muerte, y el primer fiscal Schwarze en el tribunal especial de Halle. Sus actas personales dicen entre otras cosas, que él fue dejado libre de servicio en el ejército durante la guerra, *«para cumplir importantes misiones de guerra»*. Schwarze se hizo miembro del NSDAP el 1º de mayo de 1933, ingresó en la SA, fue miembro activo de la SS, asesor judicial en el Sturmbann I/174, gerente director acerca del tribunal distrital del NSDAP, director de la oficina distrital de propaganda y adiestramiento, presidente de sala del tribunal distrital del partido, etc.

El Dr. Diderichs, igualmente fiscal en Münster, como juez del Estado Mayor de la 8ª división de tanques, ya en las últimas semanas de la guerra, condenó a muerte al joven alsaciano Peter Schröder, por haberse dado un tiro en la mano para librarse de ir a la guerra. En la sentencia dictada por el tribunal de guerra de la 8ª división de tanques, afirma Diderichs: *«Como alsaciano no quiere combatir por la causa alemana...»* También el cazador Werner Grieser, de apenas 20 años de edad, murió el 19 de marzo de 1945 por orden de Diderichs.

...Y EN HAMM...

Normativo y obligatorio para las sentencias de los tribunales provinciales y juzgados de primera instancia es la jurisdicción del tribunal supremo provincial. El competente para Dortmund, Bielefeld, Bochum y Münster es el de Hamm.

En Hamm residen nada menos que cuatro fiscales superiores con título y cargo, que proceden del aparato judicial fascista. Todos ellos debieron haber sido despedidos según las leyes del Consejo de control. El fiscal superior Dr. Göke fue, durante la guerra, acusador en el tribunal especial de Bielefeld; los otros tres causaron estragos en los tribunales especiales en la retaguardia del «frente

Este». Stähler, en Danzig (Gdansk), Wälzholz y el jefe fiscal superior Dr. Gugler, en Breslau (Wrocław).

Hasta ahora se han encontrado más de 30 sentencias de muerte aplicadas a petición de Stähler, entre ellas muchas contra mujeres. Ya en el último año de la guerra impuso, en un solo día, seis penas de muerte *«por ayudar a desertar»*. También entre esos sentenciados se encontraba una mujer. A muchos acusados de insignificantes delitos, los señaló como «dañinos al pueblo» y los entregó al verdugo.

Entre los más importantes acusadores en Hamm, se encuentran jueces como el presidente del senado, Laube, antiguo fiscal en el Ministerio nazi de Justicia para delitos políticos penados con la muerte y el Dr. Rein, ya en tiempos de Hitler fiscal superior en el tribunal especial Dortmund. A ellos hay que agregar el presidente del tribunal supremo provincial Dr. Rempe, antes consejero superior del tribunal supremo provincial en el Ministerio nazi de Justicia; el presidente del senado Josef Schwarze, antes consejero de tribunal provincial de primera instancia en el Ministerio nazi de Justicia; los consejeros de tribunal supremo provincial, Boenicke, antes en la sección para delitos políticos en el Ministerio nazi de Justicia; Lindemann, antes consejero de tribunal provincial en el tribunal especial Dortmund y Helmut John, consejero de tribunal de guerra de la 20ª división de tanques, y otros.

Es natural que estos prominentes juristas nazis aprovechen toda ocasión para colocar a sus viejos cómplices en puestos desde los cuales poder maniobrar libremente. Esto sucedió también en el caso del antiguo juez del Estado Mayor, Dr. Siegfried Wehdeking, juez de la 999 brigada de castigo. Wehdeking, así dice en sus actas personales, se *«esforzaba hasta el máximo... por coger a los prófugos»*. A este juez de guerra se le situó en un puesto desde el cual puede actuar como antes, aunque con otro ropaje; el de cura de la prisión de Werl, y Werl cae también bajo la jurisdicción del tribunal supremo de Hamm. El anterior fiscal superior en el tribunal especial Graudenz (Grudziadz) Dr. Theodor Grunau, es actualmente director gubernamental en el buró penal ejecutivo de Hamm. En diciembre de 1941 negó Grunau el indulto al trabajador en construcciones subterráneas polaco Franz Koslowski, condenado a muerte. Koslowski había suplicado a las autoridades de ocupación fascista no ser deportado a Alemania, porque tenía que alimentar a su madre anciana y su hermana enferma.

En el año pasado han sido presentadas pruebas contra otros antiguos jueces especiales y de guerra, en el tribunal supremo provincial de Hamm. Sus nombres fueron publicados en noviembre de 1964 en la documentación del Consejo Nacional del Frente Nacional de la Alemania Democrática publicada bajo el título: *«Bonn sanciona los crímenes de guerra»*. ¿Se necesita aún demostrar que los demás tribunales supremos provinciales de la Alemania occidental presentan un cuadro parecido?

UNA GRAVE INFRACCIÓN

El periodista inglés Selfton Delmer describía en el «Daily Express» del 17 de septiembre de 1957, este amenazador estado de cosas, de la siguiente manera:

«¡De todas las infracciones a los planes aliados que ha sancionado el Dr. Adenauer en los cuatro años que lleva de estar en el poder, a mi parecer el más funesto es el empleo de los jueces de terror de Hitler. Pues existe el peligro de que esos hombres que una vez fueron estribos, estén dispuestos a ser estribos otra vez!»

La Federación Internacional de Combatientes de la Resistencia (FIR) de Viena, llegó en 1965 a esta conclusión:

«El hecho de que casi veinte años después de la capitulación del tercer Reich, el problema de los crímenes nazis aún no haya sido resuelto de modo satisfactorio, de que se envenenen las relaciones interestatales y se plantee una amenaza para el futuro, se base en que la República Federal Alemana, se niega fundamentar el derecho penal y su empleo práctico en los principios que son reconocidos tanto por el derecho internacional como por la legislación de todos los países civilizados.»

Es inegable que el Estado de Bonn pone su escudo protector en todo momento y en cada caso, sobre los asesinos togados.

Juristas nazis dan el tono en la justicia de Bonn

Lista de juristas nazis gravemente inculpados que se hallan al servicio del Estado de Bonn

Abott, Josef nacido: 28 de julio de 1913
Antes: procurador del Estado del tribunal especial de Danzig (Gdansk)
Hoy: primer procurador del Estado en Coblenza

Ahlborn, Alfred nacido: 20 de diciembre de 1906
Antes: consejero del tribunal regional de primera instancia en el Ministerio nazi de Justicia
Hoy: consejero del juzgado de primera instancia en Stuttgart

Aichinger, Rudolf nacido: 13 de septiembre de 1904
Antes: auditor de guerra del 6º ejército de tanques; juez superior del tribunal militar a disposición del jefe de la oficina judicial militar
Hoy: abogado en Weissenburgo

Albani, Theodor nacido: 3 de octubre de 1906
Antes: juez superior del Estado Mayor
Hoy: director del juzgado de primera instancia en Detmold

Albrecht, Paul nacido: 12 de febrero de 1905
Antes: consejero del juzgado de primera instancia en el tribunal especial de Duisburg
Hoy: consejero del juzgado de primera instancia en Mönchen-Gladbach

Albrecht, Rudolf, Dr. nacido: 5 de febrero de 1903
Antes: auditor de guerra de la comandancia de los territorios de retaguardia, juez superior del tribunal militar, en la comandancia superior del 17º ejército
Hoy: abogado en Munich

Althanns, Moritz, Dr.
nacido: 19 de noviembre de 1907

Antes: procurador del Estado en Leipa (Ceska Lipa)
Hoy: director del tribunal regional de primera instancia en Bamberg

Altherr, Anton nacido: 26 de enero de 1909

Antes: procurador del Estado en Zweibrücken; SS desde 1933; miembro del servicio de seguridad, grupo operativo D
Hoy: primer procurador del Estado en Kaiserslautern

Amedick, Ewald, Dr.
nacido: 3 de febrero de 1907

Antes: consejero de tribunal regional de primera instancia en Dortmund; participó en juicios de «oprobio a la raza»
Hoy: director de tribunal regional de primera instancia en Paderborn

Anger, Erich, Dr. Dr.
nacido: 1º de julio de 1902

Antes: procurador del Estado en el tribunal especial en Leipzig
Hoy: primer procurador del Estado en Essen

Ankenbrand, Otto, Dr.
nacido: 19 de febrero de 1907

Antes: consejero de juzgado de primera instancia en el tribunal especial en Nuremberg-Fürth
Hoy: consejero del juzgado de primera instancia en Erlangen

Arland, Friedrich
nacido: 22 de agosto de 1904

Antes: procurador del Estado en el tribunal especial en Praga
Hoy: consejero del juzgado de primera instancia en Hamburgo

Arndt, Karl, Prof. Dr.
nacido: 27 de febrero de 1904

Antes: consejero de tribunal de justicia; subjefe de grupo ante el «protector del Reich» en Praga; 1933 SS
Hoy: presidente superior del tribunal supremo de la provincia en Bremen; jefe del «senado de para asuntos de reparaciones» en Bremen; miembro de la comisión internacional de «asuntos de reparaciones» en Coblenza

Arndt, Hans-Dietrich
nacido: 22 de octubre de 1909

Antes: consejero de tribunal regional de primera instancia en Mainz (Maguncia); juez de instrucción del «Tribunal del Pueblo»
Hoy: presidente de sala en el tribunal supremo de la provincia en Coblenza

Arnold, Heinrich, Dr.
nacido: 1º de noviembre de 1908

Antes: juez militar ambulante; juez superior del Estado Mayor del Alto Mando del ejército 6 ante el comandante militar en Francia, y del Alto Mando del ejército 14
Hoy: abogado en Memmingen

Augat, Kurt nacido: 11 de agosto de 1901

Antes: auditor de guerra de la división de infantería 710
Hoy: consejero de tribunal regional de primera instancia en Kiel

Aumüller, Gustav, Dr.
nacido: 27 de octubre de 1903

Antes: auditor de guerra de la 5ª división de montaña
Hoy: director de tribunal regional de primera instancia en Würzburg (Wurzburgo)

Axt, Otto nacido: 11 de febrero de 1904

Antes: auditor de guerra de la 182ª división de infantería
Hoy: consejero del juzgado de primera instancia en Darmstadt

Babendreyer, Dr.
nacido: 6 de abril de 1910

Antes: juez del juzgado de primera instancia en Neumark, denunció al obrero polaco de construcciones subterráneas Franz Koslowski (Vea pág. 140)
Hoy: consejero del juzgado de primera instancia en Lippstadt

Bähr, Karl, Dr.
nacido: 16 de septiembre de 1906

Antes: consejero de juzgado de primera instancia en el tribunal especial en Celle y Hanóver
Hoy: consejero del juzgado de primera instancia en Hanóver

Bäumler, Josef, Dr.
nacido: 7 de febrero de 1902

Antes: consejero de tribunal regional de primera instancia en el tribunal especial de Nuremberg

Hoy: director del juzgado de primera instancia en Amberg

Baitinger, Gustav
nacido: 13 de septiembre de 1908

Antes: procurador del Estado en Stuttgart; miembro del partido nazi desde el 3 de noviembre de 1931; jefe de oficina del Gau en el departamento jurídico del Gau del partido nazi
Hoy: director del juzgado de primera instancia en Ulm

Bakenhus, Heinz
nacido: 10 de mayo de 1904

Antes: auditor de guerra en la comandancia superior del ejército en campaña 393
Hoy: director de tribunal regional de primera instancia en Oldemburgo

Bandel, Robert, Dr.
nacido: 18 de febrero de 1908

Antes: procurador del Estado ante el «Tribunal del Pueblo»
Hoy: juez superior de primera instancia en Kehl

Barbier, Erich
nacido: 17 de diciembre de 1908

Antes: juez militar en la 46ª división de infantería
Hoy: director de tribunal regional de primera instancia en Frankenthal

Baring, Eberhard
nacido: 23 de junio de 1911

Antes: juez superior de Estado Mayor
Hoy: presidente de sala en el tribunal social provincial de Celle

Bartz, Hans, Dr. nacido: 1º de julio de 1901

Antes: primer procurador del Estado en el tribunal especial en Frankenthal
Hoy: procurador superior del Estado en Hamburgo

Bauknecht, Otto, Dr.
nacido: 29 de noviembre de 1902

Antes: consejero de tribunal regional de primera instancia en el tribunal especial en Luxemburgo; en 1949 condenado en Luxemburgo a 7 años de prisión
Hoy: presidente de la oficina de inspección y control judicial en Maguncia

Baumgartl, Anton
nacido: 30 de abril de 1906

Antes: consejero del juzgado de primera instancia de Silberk, en 1931 uno de los fundadores de la organización de la juventud alemana de las regiones fronterizas del Reich del Partido Nacional de Alemania, Sturmbannführer SS, jues SS en Varsovia
Hoy: consejero del juzgado de primera instancia en Regensburgo (Ratisbona)

Becker, Heinrich, Dr.
nacido: 15 de septiembre de 1905

Antes: consejero de tribunal regional de primera instancia en el tribunal especial de Colonia, 1944 La Haya
Hoy: presidente de tribunal regional de primera instancia en Bonn

Becker, Rudolf, Dr.
nacido: 28 de octubre de 1903

Antes: auditor superior de guerra en la comandancia de la Wehrmacht de Berlín
Hoy: director de tribunal regional de primera instancia en Dortmund

Beer, Herbert, Dr.
nacido: 8 de diciembre de 1909

Antes: consejero del juzgado de primera instancia en Pilsen (Plzen); asesor jurídico del partido nazi
Hoy: consejero del juzgado de primera instancia en Arolsen

Behne, Heinrich
nacido: 12 de noviembre de 1907

Antes: consejero del juzgado de primera instancia en el Ministerio nazi de Justicia
Hoy: presidente de sala en el tribunal social provincial de Essen

Behr, Bernhard, Dr.
nacido: 7 de julio de 1900

Antes: consejero de tribunal regional de primera instancia en el tribunal especial de Hamburgo
Hoy: director de tribunal regional de primera instancia en Hamburgo

Behrendt, Herbert, Dr.
nacido: 4 de octubre de 1907

Antes: consejero de juzgado de primera instancia en el tribunal especial de Magdeburgo
Hoy: consejero del juzgado de primera instancia en Gütersloh

Beinhorn, Hans-Joachim
nacido: 12 de mayo de 1910
Antes: auditor superior de guerra de la comandancia de Berlín
Hoy: consejero superior del tribunal supremo de la provincia en Brunswick

Beismann, Ernst, Dr.
nacido: 7 de septiembre de 1908
Antes: auditor de guerra en la 159ª, 166ª y 328ª división de Marburgo
Hoy: consejero del tribunal regional de primera instancia en Paderborn

Bellebaum, Dr.
nacido: 9 de noviembre de 1906
Antes: procurador del Estado en el tribunal especial de Katowice
Hoy: procurador superior del Estado en Duisburg

Bellwinkel
nacido: 1º de septiembre de 1904
Antes: procurador del Estado en el «Tribunal del Pueblo»
Hoy: primer procurador del Estado en Bielefeld

Benker, Hans, nacido: 11 de abril de 1907
Antes: primer procurador del Estado en el tribunal especial de Nuremberg
Hoy: consejero del tribunal regional de primera instancia en Schweinfurt

Berger, Hugo, Dr.
nacido: 24 de septiembre de 1897
Antes: auditor de guerra en la comandancia en campaña 238 y en la 408ª división
Hoy: juez federal de la sala primera del tribunal de derechos constitucionales de la RFA

Bergmann, Leo
nacido: 22 de julio de 1907
Antes: consejero del tribunal regional de primera instancia en el tribunal especial de Königsberg (Kaliningrado)
Hoy: director del tribunal regional de primera instancia en Hamburgo

Berlin, Fritz nacido: 31 de mayo de 1914
Antes: policía militar secreta
Hoy: consejero del juzgado de primera instancia en Bad Mergentheim

Berner, Ludwig
nacido: 1º de octubre de 1912
Antes: consejero de tribunal regional de primera instancia en el tribunal especial I de Praga
Hoy: procurador superior del Estado en la Corte Suprema Federal

Bernzen, Alphons, Dr.
nacido: 24 de julio de 1910
Antes: auditor de guerra
Hoy: procurador del Estado en Lübeck; en 1964 pasó al servicio federal

Berthold, Wolfgang, Dr.
nacido: 13 de junio de 1911
Antes: procurador del Estado en el tribunal especial de Berlín
Hoy: director del tribunal fiscal en Hanóver

Bertram, Wilhelm nacido: agosto de 1907
Antes: procurador del Estado en el Ministerio nazi de Justicia
Hoy: consejero ministerial en el Ministerio federal de Justicia

Bessler, Otto nacido: 2 de julio de 1907
Antes: consejero de tribunal regional de primera instancia en el tribunal especial de Bromberg (Bydgoszcz)
Hoy: consejero del juzgado de primera instancia en Herford

Bessler, Johann, Dr.
nacido: 29 de junio de 1901
Antes: consejero de tribunal regional de primera instancia en el tribunal especial de Bamberg
Hoy: consejero superior de tribunal regional de primera instancia en Bamberg

Beyer, Gerhard, Dr.
nacido: 17 de mayo de 1903
Antes: director de tribunal supremo de la provincia en el tribunal especial III Berlín
Hoy: consejero superior del tribunal regional de primera instancia en Francfort del Meno

Beyer, Paul, Dr.
nacido: 20 de noviembre de 1904
Antes: auditor de guerra en la 178ª división de infantería de Liegnitz (Legnica)

Hoy: director del juzgado de primera instancia en Nuremberg

Beyling, Günter
nacido: 2 de junio de 1904
Antes: procurador del Estado en el tribunal especial en Linz
Hoy: procurador del Estado en Hamburgo

Bilfinger, Rudolf, Dr.
nacido: 20 de mayo de 1903
Antes: Obersturmbannführer SS; en 1934 central directiva de la Gestapo en Stuttgart; en 1937 consejero gubernamental en la oficina central de la policía de seguridad de Heydrich (vea tabla 29)
Hasta julio de 1965: consejero superior del tribunal administrativo de Mannheim

Blanck, Walter nacido: 17 de junio de 1905
Antes: auditor de guerra de la división 413
Hoy: consejero del juzgado de primera instancia en Traunstein

Blohm, Friedrich
nacido: 26 de mayo de 1906
Antes: procurador del Estado en el tribunal especial de Hanóver
Hoy: procurador superior del Estado en Hanóver

Blumenhagen nacido: 27 de agosto de 1907
Antes: auditor superior de guerra de la marina, aseguramiento/Báltico
Hoy: consejero de tribunal regional de primera instancia en Oldemburgo

Bock, Hans, Dr.
nacido: 7 de febrero de 1903
Antes: consejero de tribunal regional de primera instancia en el tribunal especial de Hamburgo
Hoy: juez en la Corte Suprema Federal

Bock, Werner
nacido: 10 de septiembre de 1903
Antes: consejero de tribunal regional de primera instancia en el tribunal especial en Sankt Pölten
Hoy: consejero del juzgado de primera instancia en Oldenburgo

Bockhorn, Fritz
nacido: 6 de octubre de 1905
Antes: procurador del Estado en el tribunal especial de Berlín
Hoy: consejero del juzgado de primera instancia en Kiel

Bockisch, Willi
nacido: 3 de agosto de 1904
Antes: auditor de guerra en la comandancia de la 1ª división antiaérea
Hoy: consejero del tribunal regional de primera instancia en Kiel

Bödding, Heinrich
nacido: 10 de octubre de 1904
Antes: consejero de tribunal regional de primera instancia en el tribunal especial de Bielefeld
Hoy: director de tribunal regional de primera instancia en Münster

Böhm, Edgar, Dr.
nacido: 18 de enero de 1902
Antes: consejero de tribunal regional de primera instancia en el tribunal especial de Leitmeritz (Litomerice)
Hoy: consejero del juzgado de primera instancia en Eschwege

Boehr, Günther, Dr.
nacido: 5 de diciembre de 1900
Antes: auditor de guerra en la 346ª división de infantería
Hoy: consejero de tribunal regional de primera instancia en Hanóver

Böllinghaus, Friedrich
nacido: 26 de marzo de 1909
Antes: auditor de guerra en el Luftgau II (administración de una región militar aérea de la Luftwaffe nazi), Varsovia
Hoy: consejero superior del tribunal supremo de la provincia en Dusseldorf

Boenicke, Heinz
nacido: 18 de agosto de 1907
Antes: consejero del juzgado de primera instancia en el Ministerio nazi de Justicia, departamento III, delitos políticos
Hoy: consejero superior del tribunal supremo de la provincia en Hamm

Börner nacido: 24 de noviembre de 1906
Antes: consejero del juzgado de primera instancia en el tribunal especial de Francfort del Meno
Hoy: consejero del juzgado de primera instancia en Hochheim

Boes, Walter, Dr.
nacido: 13 de febrero de 1904
Antes: consejero de tribunal regional de primera instancia en el tribunal especial de Essen
Hoy: director de tribunal regional de primera instancia en Bochum

Böttger, Georg, Dr.
nacido: 7 de julio de 1902
Antes: consejero de tribunal regional de primera instancia en el tribunal especial de Jena
Hoy: consejero del juzgado de primera instancia en Nienburgo

Bogenrieder, Alfons, Dr.
nacido: 3 de octubre de 1900
Antes: primer procurador del Estado en el tribunal especial de Stuttgart
Hoy: consejero ministerial en el Ministerio de Justicia de Bade-Wurtemberg

Bolley, Dr. nacido: 27 de marzo de 1903
Antes: procurador del Estado en el tribunal especial de Hagen y Dortmund
Hoy: procurador del Estado en Essen

Bollmann, Alfred
nacido: 9 de septiembre de 1905
Antes: auditor superior de guerra en el tribunal del ejército en campaña del jefe de las fuerzas aero-navales Oeste
Hoy: primer procurador superior del Estado en Lüneburgo

Bonnekamp, Carl, Dr.
nacido: 25 de septiembre de 1913
Antes: procurador del Estado en el tribunal especial de Dusseldorf
Hoy: procurador superior del Estado en Dusseldorf

Bonnemann, Josef, Dr.
nacido: 10 de marzo de 1900
Antes: procurador del Estado en el tribunal especial de Coblenza
Hasta julio de 1965: director de tribunal administrativo en el tribunal federal para asuntos disciplinarios en Francfort del Meno

Bordfeld, Ferdinand, Dr.
nacido: 3 de febrero de 1908
Antes: auditor de guerra en la 306ª división de infantería
Hoy: juez superior del juzgado de primera instancia en Königswinter

Borgmann, Eberhard
nacido: 17 de marzo de 1911
Antes: auditor de guerra en la comandancia superior del ejército en campaña 399
Hoy: procurador del Estado en Osnabrück

Brandstetter, Elmar, Dr.
nacido: 16 de abril de 1908
Antes: juez superior del tribunal militar—Alto Mando del ejército
Hoy: abogado federal en la cámara militar disciplinaria federal de Munich

Brandt, Walter nacido: 1 de julio de 1908
Antes: auditor superior de guerra
Hoy: consejero del juzgado de primera instancia en Hameln

Brem, Walter
nacido: 13 de diciembre de 1902
Antes: consejero del juzgado de primera instancia en el tribunal especial de Nuremberg-Fürth
Hasta agosto de 1965: director de tribunal regional en Fürth

Bretzfeld, Heinz
Antes: auditor de guerra de la Luftwaffe (fuerzas aéreas) en la sección ejecutiva del tribunal militar en campaña del general en jefe y jefe del Luftgau III, Berlín-Charlottenburg
Hoy: abogado en Rotenburg/Fulda

Brinz, Arnold nacido: 19 de junio de 1901
Antes: auditor de guerra en la comandancia del ejército en campaña 1019
Hoy: consejero del juzgado de primera instancia en Miesbach

Brunsch nacido: 29 de abril de 1909
Antes: consejero de juzgado de primera instancia en el tribunal especial de Konitz (Chojnice) y Bromberg (Bydgoszcz)
Hoy: consejero del juzgado de primera instancia en Krefeld

Bruntsch nacido: 3 de marzo de 1909
Antes: consejero del juzgado de primera instancia en el tribunal especial de Friburgo y jefe de sección para delitos de alta traición en el Ministerio nazi de Justicia
Hoy: consejero del juzgado de primera instancia en Dortmund

Buchholz, Herbert
nacido: 23 de noviembre de 1905
Antes: auditor de guerra en la 156ª división de infantería
Hoy: director de tribunal regional de primera instancia en Tréveris

Buck, Roland nacido: 18 de junio de 1903
Antes: juez superior del Estado Mayor de la Marina (aseguramiento/Báltico)
Hoy: consejero del juzgado de primera instancia en Hamburgo

Bücklein, Georg
nacido: 23 de febrero de 1907
Antes: consejero del juzgado de primera instancia en el tribunal especial III de Munich
Hoy: consejero superior de tribunal supremo de la provincia en Munich

Bühler, Hanns nacido: 16 de mayo de 1900
Antes: consejero de tribunal regional de primera instancia en el tribunal especial de Stuttgart
Hasta agosto de 1965: director de tribunal regional de primera instancia en Heilbronn

Bülow, Arthur, Prof. Dr.
nacido: 17 de noviembre de 1901
Antes: consejero ministerial en el Ministerio nazi de Justicia; ya en 1933 participó en el «Congreso del partido del Reich»
Hoy: secretario de Estado en el Ministerio federal de Justicia

Bülow, Hennecke von, Dr.
nacido: 23 de abril de 1908
Antes: juez superior de Estado Mayor en la 32ª y 72ª división de infantería
Hoy: consejero gubernamental en el penal de Ziegenhain

Büngener, Claus, Dr.
nacido: 19 de abril de 1911
Antes: consejero del juzgado de primera instancia en el tribunal especial de Freiberg
Hoy: consejero del juzgado de primera instancia en Dortmund

Bürger, Hans, Dr.
nacido: 20 de septiembre de 1908
Antes: procurador del Estado en el tribunal especial de Linz
Hoy: procurador del Estado en Wuppertal

Buhl, Hans, Dr.
nacido: 14 de enero de 1907
Antes: consejero de tribunal regional de primera instancia en el tribunal especial de Danzig (Gdansk)
Hoy: director del juzgado de primera instancia en Ansbach

Bujnoch, Leo, Dr.
nacido: 19 de mayo de 1907
Antes: procurador del Estado en el tribunal regional de primera instancia en Troppau (Opava); en la lista de criminales de guerra de la RSCh A—6/206
Hoy: consejero del juzgado de primera instancia en Kempten

Burchardt, Wolfgang
nacido: 9 de junio de 1910
Antes: procurador del Estado en el tribunal especial de Dusseldorf
Hoy: procurador superior del Estado en Dusseldorf

Buri, Eugen nacido: 4 de noviembre de 1911
Antes: consejero de tribunal regional de primera instancia en el Ministerio nazi de Justicia, departamento III
Hoy: presidente de tribunal administrativo en Sigmaringen

Busch, Herbert, Dr.
nacido: 19 de junio de 1900
Antes: consejero de tribunal regional de primera instancia en el tribunal superior provincial de Dresde, senado para delitos de alta traición
Hasta julio de 1965: presidente de senado en Neustadt a. d. Weinstrasse y miembro de la Corte Suprema Constitucional de Renania-Palatinado

Bussert, Rudolf, Dr.
nacido: 22 de septiembre de 1905
Antes: auditor de guerra en la 462ª división de infantería
Hoy: consejero del juzgado de primera instancia en Bielefeld

Butz, Hans nacido: 6 de enero de 1906
Antes: consejero del juzgado de primera instancia en el tribunal especial de Danzig (Gdansk); en 1933 miembro del partido nazi; especialista para los «Estudios sobre razas y familias» en Kulmsee
Hoy: consejero del juzgado de primera instancia en Goslar

Carmine, Erich, Dr. nacido: 24 de agosto de 1906
Antes: consejero de tribunal regional de primera instancia en Krumbv (Cesky Krumlow); juez de instrucción del «Tribunal del Pueblo»
Hoy: consejero del juzgado de primera instancia de Nuremberg

Carstensen, Otto, Dr. nacido: 11 de abril de 1904
Antes: consejero del juzgado de primera instancia en Ratzeburg; en 1931 partido nazi, jefe de la central directiva del Gau; jefe de la oficina para política jurídica; subjefe de la oficina de justicia del Gau y subjefe de Gau.
Hoy: consejero superior de tribunal regional de primera instancia en Slesvig

Chaluppa, Johannes nacido: 29 de octubre de 1902
Antes: consejero del juzgado de primera instancia en el tribunal especial de Katowice
Hoy: consejero de tribunal del trabajo en Colonia

Christ, Wolfgang, Dr. nacido: 18 de julio de 1900
Antes: juez de cuerpo militar del jefe de la administración militar en Francia
Hoy: procurador del Estado en Brunswick

Clauditz, Rudolf nacido: 20 de enero de 1899
Antes: auditor superior de guerra en la 46ª división de infantería
Hoy: director de tribunal regional de primera instancia en Hildesheim

Claussen, Kai nacido: 1º de abril de 1910
Antes: consejero de tribunal regional de primera instancia en el tribunal especial de Hamburgo
Hoy: presidente de sala en el tribunal supremo de la provincia de Hamburgo

Clemens, Hermann, Dr. nacido: 27 de enero de 1913
Antes: juez superior del Estado Mayor en la 182ª división de infantería
Hoy: consejero del juzgado de primera instancia en Annweiler

Coenen, Hans-Wolf, Dr. nacido: 5 de noviembre de 1907
Antes: juez superior del tribunal militar en la 16ª y 31ª división de infantería
Hoy: presidente de sala en el tribunal social provincial de Stuttgart

Collani, Hans-Joachim von nacido: 13 de marzo de 1909
Antes: auditor de guerra de la marina, formaciones buscaminas Este
Hoy: consejero de tribunal regional de primera instancia de Lüneburg

Collet, Josef nacido: 23 de julio de 1903
Antes: consejero de tribunal regional de primera instancia en el tribunal especial de Saarbruck
Hoy: director de tribunal regional de primera instancia en Saarbruck

Cordier, Franz nacido: 30 de julio de 1905
Antes: procurador del Estado en el tribunal especial de Kassel
Hoy: procurador superior del Estado en Francfort del Meno; presidente del colegio de abogados

Cünnen, Wilhelm nacido: 12 de noviembre de 1911
Antes: asesor de tribunal en el tribunal especial de Colonia
Hoy: procurador del Estado en Colonia

Czesla, Richard nacido: 1º de diciembre de 1903
Antes: consejero de juzgado de primera instancia en el tribunal especial de Königsberg (Kaliningrado)
Hoy: consejero del juzgado de primera instancia en Pinneberg

Däubler, Helmut nacido: 21 de enero de 1904
Antes: consejero superior de tribunal supremo de la provincia en el Ministerio nazi de Justicia, departamento VII
Hoy: presidente de senado en Stuttgart

Dally, Karl nacido: 14 de septiembre de 1900
Antes: cosejero del juzgado de primera instancia en el tribunal especial de Bromberg (Bydgoszcz)
Hoy: director de tribunal regional de primera instancia de Duisburg

Dallinger, Wilhelm, Dr. nacido: julio de 1908
Antes: consejero de tribunal regional de primera instancia en el Ministerio nazi de Justicia
Hoy: dirigente ministerial en el Ministerio federal de Justicia

Damman, Marcus nacido: 8 de marzo de 1914
Antes: consejero de tribunal regional de primera instancia en el tribunal especial de Hamburgo
Hoy: consejero superior de tribunal supremo de la provincia en Hamburgo

Dassler, Gerhard, Dr. nacido: 8 de noviembre de 1905
Antes: consejero de tribunal regional de primera instancia y acusador en el tribunal especial de Dresde
Hoy: consejero de tribunal regional de primera instancia en Karlsruhe

Dede, Christian nacido: 26 de agosto de 1906
Antes: procurador del Estado en el tribunal especial de Weimar
Hoy: director del tribunal regional de primera instancia en Hanóver

Dehns, Eduard nacido: 8 de agosto de 1908
Antes: auditor de guerra de la Luftwaffe nazi
Hoy: consejero del juzgado de primera instancia de Ahrensburgo

Depenbrock, Heinrich nacido: 17 de diciembre de 1905
Antes: procurador del Estado en el tribunal especial de Bielefeld
Hoy: procurador superior del Estado en Bielefeld

Derks, Hermann, Dr. nacido: 25 de agosto de 1903
Antes: consejero de tribunal regional de primera instancia en el tribunal especial de Wurzburgo
Hoy: director de tribunal regional de primera instancia en Augsburgo y nombrado como representante permanente del presidente del tribunal regional de primera instancia

Dettmer, Helmut, Dr. nacido: 9 de noviembre de 1904
Antes: auditor de guerra de la 180ª división de infantería
Hoy: consejero del juzgado de primera instancia en Cuxhaven

Dewitz, Egmont von nacido: 18 de octubre de 1907
Antes: auditor de guerra en el Luftgau III, Berlín
Hoy: consejero del juzgado de primera instancia en Colonia

Diderichs, Alexander, Dr. nacido: 17 de marzo de 1906
Antes: juez superior de Estado Mayor de la 8ª división de tanques
Hoy: procurador del Estado general en Münster

Dietrich, Hans, Dr. nacido: 31 de mayo de 1900
Antes: auditor de guerra en la comandancia de Berlín
Hasta agosto de 1965: consejero del juzgado de primera instancia en Francfort del Meno

Dinckelacker, Helmut nacido: 30 de noviembre de 1906
Antes: consejero del juzgado de primera instancia en el tribunal especial de Stuttgart
Hoy: director gubernamental en el Ministerio de Justicia de Bade-Wurtemberg

Dittrich, Martin nacido: 2 de agosto de 1910
Antes: procurador del Estado en el tribunal especial de Breslau (Wroclaw)
Hoy: consejero del juzgado de primera instancia en Giessen

Dobisch, Rudolf, Dr. nacido: 4 de agosto de 1904
Antes: consejero gubernamental en Königinhof (Dvür Králové); miembro del Partido Sudete-Alemán; 1938 Hauptsturmführer SA
Hoy: consejero del tribunal administrativo en Münster

Döge, Hans, Dr.
nacido: 29 de marzo de 1913
Antes: juez superior de Estado Mayor del 23º cuerpo del ejército
Hoy: director gubernamental en la corte disciplinaria federal

Döllen, August von
nacido: 17 de agosto de 1899
Antes: juez superior de Estado Mayor en la 180ª división de Bremen
Hoy: director de tribunal regional de primera instancia en Oldemburgo

Dölves, Heinrich
nacído: 28 de abril de 1903
Antes: auditor de guerra
Hoy: juez superior del juzgado de primera instancia en Wuppertal

Doerr, Karl, Dr.
nacido: 3 de noviembre de 1902
Antes: consejero superior del juzgado de primera instancia en el tribunal especial de Darmstadt
Hoy: director de tribunal regional de primera instancia en Darmstadt

Doms, Wilhelm, Dr.
nacido: 4 de junio de 1911
Antes: juez superior del Estado Mayor en el 36º división de infantería
Hoy: procurador del Estado en Friburgo/Brisgovia

Dorer, Karl nacido: 1º de junio de 1909
Antes: procurador del Estado en el tribunal especial de Stuttgart
Hoy: procurador superior del Estado en Stuttgart

Dossmann, Georg, Dr.
nacido: 6 de diciembre de 1906
Antes: consejero de tribunal regional de primera instancia en el tribunal especial de Strasburgo
Hoy: consejero de tribunal regional de primera instancia en Mannheim

Drach, Leonhard
nacido: 9 de marzo de 1903
Antes: primer procurador del Estado en el tribunal especial de Luxemburgo; en 1949, en Luxemburgo, condenado a 35 años de cárcel
Hoy: procurador superior del Estado en Frankenthal

Dreher, Eduard, Dr. nacido: abril de 1907
Antes: primer procurador del Estado en el tribunal especial de Innsbruck
Hoy: dirigente ministerial en el Ministerio federal de Justicia

Drews, Richard, Dr.
nacido: 28 de marzo de 1901
Antes: consejero de tribunal regional de primera instancia de Dresde
Hoy: consejero de tribunal regional de primera instancia en el tribunal especial

Drinkuth, Dr. nacido: 5 de febrero de 1897
Antes: auditor de guerra en campaña en la comandancia de Berlín
Hoy: abogado en Bad Pyrmont

Dümler, Ludwig
nacido: 4 de marzo de 1909
Antes: consejero superior gubernamental en el Ministerio nazi de Justicia
Hoy: consejero del juzgado de primera instancia en Hassfurt

Dürwanger, Karl
nacido: 23 de diciembre de 1908
Antes: consejero del juzgado de primera instancia en el tribunal especial de Brünn (Brno)
Hoy: consejero del juzgado de primera instancia en Nuremberg

Duhme nacido: 4 de marzo de 1903
Antes: procurador del Estado en el tribunal especial de Bielefeld
Hoy: procurador superior del Estado en Münster

Dyckmanns, Franz
nacido: 13 de junio de 1905
Antes: auditor de guerra en la comandancia de Kaiserslautern
Hoy: consejero del juzgado de primera instancia en Kaiserslautern

Ebersburg, Heinrich nacido: julio de 1921
Antes: primer procurador del Estado en el Ministerio nazi de Justicia
Hoy: consejero ministerial en el Ministerio federal de Justicia

Ebmeyer, Gottfried
nacido: 29 de diciembre de 1906
Antes: consejero de tribunal regional de primera instancia en el tribunal especial de Bielefeld
Hoy: juez superior del juzgado de primera instancia en Bielefeld

Eckardt, Erich, Dr.
nacido: 16 de julio de 1900
Antes: auditor superior de guerra en la comandancia del Gran-París; partido nazi; SS
Hoy: consejero superior del tribunal supremo de la provincia en Hamburgo

Eckert, Herbert, Dr.
nacido: 15 de octubre de 1905
Antes: auditor de guerra en la 432ª división de infantería
Hoy: procurador del Estado en Oldemburgo

Eder, Hugo, Dr.
nacido: 18 de abril de 1903
Antes: consejero de tribunal regional de primera instancia en el tribunal especial de Munich
Hoy: primer consejero de tribunal supremo de la provincia en Munich

Ehlers, Ernst
nacido: 16 de octubre de 1909
Antes: 1938 jefe del departamento central II/22 en la Oficina central de seguridad del Reich (policía de seguridad); en 1940 jefe de la oficina estatal de policía en Liegnitz (Legnica); 1941 encargado del jefe de la policía de seguridad para Bélgica y el Norte de Francia
Hoy: consejero en el tribunal administrativo de Slesvig-Holstein

Eickhoff, Ernst-Wilhelm, Dr.
nacido: 14 de febrero de 1907
Antes: auditor superior de guerra en el Alto Mando del ejército de tierra, (OKH)
Hoy: consejero ministerial en el Ministerio de Justicia de Renania del Norte-Westfalia

Eigenwillig, Georg
nacido: 18 de agosto de 1909
Antes: juez superior de tribunal militar en campaña (OKH)
Hoy: consejero ministerial en el Ministerio federal de Defensa

Eisenberg, Paul
nacido: 28 de diciembre de 1909
Antes: auditor de guerra en campaña en la 433ª y 463ª división de infantería, Francfort del Oder
Hoy: consejero del juzgado de primera instancia en Lippstadt

Eisenbläter, Helmut
nacido: 5 de febrero de 1905
Antes: auditor superior de guerra en el 9º AOK (Alto Mando del ejército), 1ª, 87ª y 173ª división
Hoy: primer procurador del Estado en Francfort del Meno

Elsenheimer, Georg nacido: mayo de 1903
Antes: consejero del juzgado de primera instancia en el tribunal especial de Bamberg
Hoy: consejero ministerial en el Ministerio federal de Justicia

Enkhaus, Rudolf
nacido: 14 de junio de 1902
Antes: auditor de guerra en la 168ª división de infantería
Hoy: consejero de tribunal regional de primera instancia en Bückeburgo

Erbel, Otto nacido: 31 de mayo de 1908
Antes: consejero de tribunal regional de primera instancia en el tribunal especial de Aachen
Hoy: juez en la Corte Suprema Federal

Esser, Heinz nacido: 20 de enero de 1904
Antes: primer procurador del Estado en Leitmeritz (Litomerice) para delitos políticos
Hoy: consejero superior gubernamental; director del penal y de la prisión preventiva de Bochum

Fähndrich, Hans-Karl
nacido: 23 de enero de 1901
Antes: juez superior de juzgado de primera instancia en el tribunal especial de Kattowitz (Katowice)
Hoy: consejero del juzgado de primera instancia en Dortmund-Hörde

Fangmann, Arnold, Dr.
nacido: 30 de marzo de 1901
Antes: auditor superior de guerra en la comandancia superior del ejército en campaña 570 y en el Alto Mando del ejército de tierra
Hoy: presidente de tribunal regional de primera instancia de Oldemburgo

Feder, Julius, Dr.
nacido: 27 de febrero de 1900
Antes: consejero del juzgado de primera instancia en el tribunal especial de Hamburgo
Hoy: director de tribunal regional de primera instancia en Hamburgo

Felmy, Heimfried, Dr. nacido: 16 de octubre de 1904
Antes: procurador del Estado en el tribunal especial de Thorn (Torun) y Graudenz (Grudziadz); en la lista polaca de criminales de guerra, Nº 80/192
Hoy: procurador del Estado en Oldemburgo

Filter nacido: 30 de septiembre de 1909
Antes: auditor de guerra ante el general de las fuerzas aéreas en Noruega del Norte
Hoy: consejero del juzgado de primera instancia en Lübeck

Fink, Ludwig nacido: 2 de septiembre de 1904
Antes: auditor de guerra en la 407ª división de infantería
Hoy: primer procurador del Estado en Kempten

Fleischmann, Rudolf, Dr. nacido: 1903
Antes: consejero de tribunal de justicia en el Ministerio nazi de Justicia
Hoy: consejero ministerial en el Ministerio federal de Justicia

Fliessbach, Wilhelm, Dr. nacido: 4 de diciembre de 1901
Antes: auditor superior de guerra en el Alto Mando de las Fuerzas Armadas
Hoy: juez en la corte fiscal federal

Foge, Wilhelm, Dr. nacido: 17 de agosto de 1906
Antes: procurador del Estado en el departamento jurídico de la comisaria general en Minsk
Hoy: primer procurador del Estado en Kaiserslautern

Framheim, Otto, Dr. nacido: 12 de septiembre de 1901
Antes: consejero de tribunal regional de primera instancia en el tribunal especial de Hamburgo
Hoy: director de tribunal regional de primera instancia en Hamburgo

Francke, Fritz nacido: 11 de agosto de 1911
Antes: Unterscharführer SS; asesor jurídico en el SS-Sturm II/36; consejero del juzgado de primera instancia en Danzig (Gdansk)
Hoy: consejero de tribunal regional de primera instancia en Nuremberg Fürth

Frankenberg, Johannes nacido: 7 de enero de 1906
Antes: consejero de tribunal regional de primera instancia en Berlin; intervino en los juicios sobre asuntos de «oprobio a la raza»
Hoy: consejero del juzgado de primera instancia en Münnerstadt

Franz, Eugen, Dr. nacido: 25 de diciembre de 1905
Antes: auditor superior de guerra; juez superior de tribunal militar en campaña de la 19ª división de tanques
Hoy: consejero de tribunal regional de primera instancia en Lübeck

Fraustein, W., Dr. nacido: 17 de julio de 1901
Antes: primer procurador del Estado en el tribunal especial de Posen (Poznan)
Hoy: procurador superior del Estado en Coblenza

Freyberg, Walter von, Dr. nacido: 2 de mayo de 1904
Antes: procurador del Estado del tribunal especial de Dresde
Hoy: procurador del Estado en Francfort del Meno

Fricke, Andreas, Dr. nacido: 10 de noviembre de 1903
Antes: consejero del juzgado de primera instancia en Lobenstein; juez de instrucción del «Tribunal del Pueblo»
Hoy: consejero de tribunal regional de primera instancia en Brunswick

Friedrichs, Hans, Dr. nacido: 19 de enero de 1910
Antes: procurador del Estado en el tribunal supremo de la provincia, Praga; (desde el 1º de mayo de 1935 en el partido nazi)
Hoy: procurador superior del Estado en Colonia

Fröhlich, Hans, Dr. nacido: 18 de junio de 1905
Antes: procurador del Estado en el tribunal especial de Munich
Hoy: procurador superior del Estado en Munich

Frühbrod, Hermann nacido: 28 de agosto de 1905
Antes: auditor de guerra en la 401ª división de infantería
Hoy: procurador del Estado en Göttingen

Fürsen, J. N. nacido: 13 de mayo de 1908
Antes: consejero del juzgado de primera instancia y acusador en el tribunal especial de Kiel
Hoy: director de tribunal regional de primera instancia en Kiel

Fürstenhagen, Heinz-Otto, Dr. nacido: de abril de 1905
Antes: juez superior de Estado Mayor de la Marina en la 9ª división de aseguramiento
Hoy: director de tribunal regional de primera instancia en Hamburgo

Full, Werner nacido: 6 de marzo de 1914
Antes: procurador del Estado para delitos políticos en el tribunal supremo de la provincia de Munich
Hoy: consejero superior de tribunal supremo de la provincia en Munich

Fuxius, Albert, Dr. nacido: 25 de julio de 1907
Antes: auditor de guerra de la comandancia 812 del ejército en campaña
Hoy: juez superior del juzgado de primera instancia en Colonia

Gabrysch, Georg, Dr. nacido: 27 de septiembre de 1904
Antes: procurador del Estado en Maribor; Hauptsturmführer SS; en la lista yugoslava de criminales de guerra, A 16 — 1066
Hoy: director de tribunal regional de primera instancia en el Ministerio de Justicia de la Baja Sajonia

Gärtner, Hermann nacido: 7 de marzo de 1907
Antes: procurador del Estado en el tribunal especial de Essen
Hoy: primer procurador del Estado en Essen

Ganser, Josef, Dr. nacido: 17 de agosto de 1901
Antes: consejero superior gubernamental en el Ministerio nazi de Justicia
Hasta abril de 1965: presidente de sala en el juzgado federal de patentes; en abril 1965 retirado

Gatzsche, Alfred nacido: 1º de diciembre de 1905
Antes: auditor de guerra de la 465ª división de infantería
Hoy: consejero del juzgado de primera instancia en Hanau

Gauger, Wilhelm, Dr. nacido: 16 de septiembre de 1904
Antes: consejero del juzgado de primera instancia en el tribunal especial de Stuttgart
Hoy: procurador superior del Estado en Tübingen

Geiger, Willi, Prof. Dr. nacido: 22 de mayo de 1909
Antes: consejero de tribunal regional de primera instancia en el tribunal especial de Bamberg
Hoy: juez en el tribunal de derechos constitucionales de la RFA

Geis, Walter nacido: 28 de marzo de 1909
Antes: auditor de guerra en la comandancia de la tropa de relevo 2-XVII, Linz
Hoy: primer procurador del Estado en Giessen

Geppert, Johann nacido: 10 de julio de 1900
Antes: consejero del juzgado de primera instancia del tribunal especial de Leitmeritz (Litomerice)
Hoy: consejero del juzgado de primera instancia en Aachen

Gerard, Martin, Dr. nacido: 11 de agosto de 1905
Antes: consejero de tribunal regional de primera instancia en el tribunal especial de Mannheim
Hoy: consejero superior de tribunal supremo de la provincia de Karlsruhe

Geritz, Dr. nacido: 19 de diciembre de 1906
Antes: consejero de tribunal regional de primera instancia del tribunal especial de Colonia
Hoy: director de tribunal regional de primera instancia en Colonia

Gerlach, Bodo, Dr. nacido: 13 de febrero de 1908
Antes: procurador del Estado en el tribunal especial de Oldemburgo
Hoy: primer procurador superior del Estado en Oldemburgo

Geyer, Franz, Dr. nacido: 23 de marzo de 1905
Antes: auditor de guerra en la 15ª y 260ª división de infantería
Hoy: consejero superior del tribunal social en Nuremberg

Gichtel, Hermann, Dr.
nacido: 12 de enero de 1907
Antes: procurador del Estado en el tribunal especial de Munich
Hoy: primer consejero de tribunal supremo de la provincia de Munich

Giese, Kurt nacido: 16 de octubre de 1902
Antes: auditor de guerra de la 13ª división de las fuerzas aéreas en campaña
Hoy: consejero de tribunal regional de primera instancia en Lübeck

Giesecke, Hans-Werner, Dr.
nacido: 3 de junio de 1907
Antes: juez superior de tribunal militar, LXVIII AK Grecia
Hoy: director de tribunal regional de primera instancia en Francfort del Meno

Gille, Wolfgang, Dr.
nacido: 8 de noviembre de 1901
Antes: auditor de guerra en campaña de la 154ª y 444ª división de infantería
Hoy: juez en la corte disciplinaria federal

Glasenapp, Günther von
nacido: 11 de octubre de 1913
Antes: juez superior de Estado Mayor en la comandancia de Berlín
Hoy: procurador del Estado en Detmold

Gleine, Wilhelm
nacido: 8 de septiembre de 1900
Antes: consejero del juzgado de primera instancia en el tribunal especial de Brünn (Brno)
Hoy: consejero del juzgado de primera instancia en Stuttgart

Gloge, Walter, Dr.
nacido: 18 de agosto de 1904
Antes: auditor de guerra de la comandancia de Brescia I 1016
Hoy: consejero del juzgado de primera instancia en Brunswick

Glund, Bruno nacido: 13 de mayo de 1905
Antes: consejero de tribunal regional de primera instancia en el tribunal especial de Breslau (Wrocław)
Hoy: director de tribunal regional de primera instancia en Kempten

Glunz, Josef, Dr.
nacido: 4 de junio de 1911
Antes: procurador del Estado en el tribunal especial de Essen
Hoy: primer procurador del Estado en Bielefeld

Göke, Karl, Dr. nacido: 27 de junio de 1907
Antes: procurador del Estado en el tribunal especial de Bielefeld
Hoy: procurador superior del Estado en Hamm

Gösser, Hellmut
nacido: 14 de octubre de 1909
Antes: consejero del juzgado de primera instancia en el tribunal especial de Posen (Poznan)
Hoy: consejero del juzgado de primera instancia en Dusseldorf

Gonnermann, Dr.
nacido: 27 de septiembre de 1905
Antes: procurador del Estado en el tribunal supremo de la provincia, Kassel (delitos de alta traición)
Hoy: primer procurador del Estado en Francfort del Meno

Gonnermann, Otto, Dr.
nacido: 15 de febrero de 1908
Antes: 1935 colaborador de la policía secreta; jefe de la sección de la administración de la policía en el gobierno de Bromberg (Bydgoszcz); 1943 prefecto de Bydgoszcz
Hoy: director de tribunal administrativo en Darmstadt

Goose, Helmut
nacido: 19 de junio de 1908
Antes: auditor de guerra en la comandancia de Danzig (Gdansk)
Hoy: consejero del juzgado de primera instancia en Gifhorn

Gosewisch, Hans
nacido: 17 de mayo de 1902
Antes: consejero de tribunal regional de primera instancia en el tribunal especial de Kalisch (Kalisz)
Hoy: director de tribunal regional de primera instancia en Brunswick

Gräser, Hans, Dr.
nacido: 10 de octubre de 1910
Antes: consejero de tribunal regional de primera instancia en el Ministerio nazi de Justicia
Hoy: director del juzgado de primera instancia en Heidelberg

Graf, Ludwig, Dr.
nacido: 17 de febrero de 1903
Antes: primer procurador del Estado en el tribunal especial de Munich
Hoy: presidente de sala en el primer tribunal supremo de la provincia en Munich

Gramm, Erich, Dr.
nacido: 3 de mayo de 1906
Antes: consejero ministerial en el Ministerio nazi de Justicia; miembro promotor de la SS
Hoy: presidente de senado en el tribunal supremo de la provincia en Hamburgo; 1er presidente de la Asociación de Jueces de Hamburgo

Gregor, Hubertus
nacido: 4 de septiembre de 1907
Antes: auditor de guerra en la 8ª división de cazadores
Hoy: consejero del juzgado de primera instancia en Kassel

Grendel, Wilhelm, Dr.
nacido: 14 de diciembre de 1902
Antes: consejero superior del tribunal supremo de la provincia en el «Tribunal del Pueblo»
Hoy: consejero superior de tribunal supremo de la provincia en Celle

Griffel, Anton, Dr.
nacido: 20 de abril de 1903
Antes: primer procurador del Estado en el tribunal especial de Bamberg
Hoy: primer consejero de tribunal supremo de la provincia en Munich

Gröger, Karl nacido: 20 de abril de 1905
Antes: procurador del Estado en el tribunal especial de Breslau (Wrocław)
Hoy: primer procurador del Estado en Memmingen

Grosch, Walter, Dr.
nacido: 6 de marzo de 1906
Antes: consejero de tribunal regional de primera instancia en el tribunal especial de Maguncia
Hoy: consejero de tribunal regional de primera instancia en Frankenthal

Groskopff, Herbert
nacido: 29 de diciembre de 1904
Antes: auditor de guerra en la 190ª división de infantería
Hoy: director de tribunal regional de primera instancia en Oldemburgo

Grotewold, Heinrich
nacido: 28 de septiembre de 1900
Antes: juez superior de Estado Mayor
Hoy: director del juzgado de primera instancia en Soltau

Groth, Erich, Dr.
nacido: 12 de marzo de 1904
Antes: procurador del Estado para delitos de alta traición en el tribunal supremo de la provincia, Hamburgo
Hoy: procurador del Estado en Hamburgo

Grüb, Josef, Dr. nacido: 18 de mayo de 1902
Antes: primer procurador del Estado para delitos políticos en Nuremberg
Hoy: presidente de sala en el tribunal supremo de la provincia en Munich

Gruhl, Gerhard nacido: 11 de mayo de 1900
Antes: consejero del juzgado de primera instancia en el tribunal especial de Kiel
Hoy: consejero del juzgado de primera instancia en Lübeck

Grunau, Theodor, Dr.
nacido: 22 de diciembre de 1902
Antes: procurador superior del Estado en el tribunal especial de Celle
Hoy: director gubernamental en la oficina penal ejecutiva de Hamm

Grunert, Friedrich
nacido: 12 de octubre de 1912
Antes: auditor de guerra en la 4ª división de tanques
Hoy: consejero del juzgado de primera instancia en Kiel

Grussdorf, Joachim
nacido: 31 de mayo de 1907
Antes: auditor de guerra en la 143ª división de infantería
Hoy: consejero del juzgado de primera instancia en Göttingen

Günther, Karl
nacido el 4 de marzo de 1906
Antes: procurador del Estado en el tribunal especial de Hamburgo
Hoy: consejero de tribunal regional de primera instancia en Hamburgo

Güntner, Hans, Dr.
nacido: 23 de abril de 1906
Antes: procurador del Estado en el tribunal especial de Eger (Cheb)
Hoy: director de tribunal provincial de trabajo en Tubingen

Gugler, Heinrich, Dr.
nacido: 28 de agosto de 1906

Antes: procurador del Estado en el tribunal especial de Breslau (Wroclaw)
Hoy: procurador superior del Estado en funciones directivas en Hamm

Guntermann, Franz, Dr.
nacido: 20 de enero de 1908

Antes: procurador del Estado en Munich y jefe de ejecuciones
Hoy: consejero de tribunal regional de primera instancia en Munich

Haase, Johannes, Dr.
nacido: 1º de mayo de 1908

Antes: procurador del Estado en el tribunal especial de Zichenau (Ciechanow)
Hoy: procurador del Estado en Hildesheim

Habben, Herbert
nacido: 30 de marzo de 1909

Antes: juez superior de tribunal militar en la 6ª división de infantería de Bielefeld
Hoy: procurador del Estado en Hanóver

Hachmeister, Karl, Dr.
nacido: 8 de enero de 1912

Antes: dirigente y juez de la SS
Hoy: consejero del juzgado de primera instancia en Wolfsburg

Häfele, Karl, Dr.
nacido: 28 de noviembre de 1902

Antes: consejero de tribunal regional de primera instancia en el tribunal especial de Francfort del Meno
Hoy: director de tribunal regional de primera instancia en Francfort del Meno

Haferkorn, Alfred, Dr.
nacido: 28 de abril de 1903

Antes: consejero superior de tribunal supremo de la provincia en el tribunal especial de Dresde
Hoy: juez superior del juzgado de primera instancia en Korbach

Hagedorn, Richard
nacido: 1º de febrero de 1906

Antes: auditor superior de guerra en la 8ª división de infantería
Hoy: procurador superior del Estado en Hamburgo

Hagemann, Heinz, Dr.
nacido: 9 de octubre de 1904

Antes: primer procurador del Estado en el tribunal especial de Celle
Hoy: procurador superior del Estado en Verden

Hagemeister, Heinrich
nacido: 1º de febrero de 1906

Antes: auditor de guerra en un Alto Mando de un ejército
Hoy: director de tribunal regional de primera instancia en Itzehoe

Hagenbeck, Werner, Dr.
nacido: 29 de marzo de 1903

Antes: auditor de guerra en campaña en la comandancia en campaña 606
Hoy: consejero del juzgado de primera instancia en Dusseldorf

Hagens, Hans von, Dr.
nacido: 10 de diciembre de 1911

Antes: juez superior de Estado Mayor en la comandancia de la Wehrmacht de Berlín y en la 252ª y 169ª división de infantería
Hoy: consejero de tribunal regional de primera instancia en Verden/Aller

Hagmann, Heinz
nacido: 21 de junio de 1907

Antes: asesor y acusador en la I Gran sala de lo criminal de Dortmund; participó en juicios sobre «asuntos de oprobio a la raza»
Hoy: primer procurador del Estado en Bielefeld

Haidinger, Oskar, Dr.
nacido: 29 de marzo de 1908

Antes: consejero de tribunal regional de primera instancia en el tribunal especial de Litzmannstadt (Lodz)
Hoy: presidente de sala en la Corte Suprema Federal

Haller, Walter, Dr.
nacido: 5 de enero de 1909

Antes: procurador del Estado en el tribunal especial de Stuttgart
Hoy: director del juzgado de primera instancia en Waiblingen

Hamaekers, Dr.
nacido: 28 de noviembre de 1904

Antes: procurador del Estado en el tribunal especial de Kattowitz (Katowice)
Hoy: procurador del Estado en Wuppertal

Hammer, Hermann, Dr.
nacido: 28 de agosto de 1906

Antes: consejero de tribunal regional de primera instancia en el tribunal especial de Stettin (Szczecin)
Hoy: juez superior del juzgado de primera instancia en Stadthagen

Hänert, Berthold
nacido: 5 de agosto de 1901

Antes: auditor de guerra en campaña en la 14ª y 174ª división
Hoy: director de tribunal regional de primera instancia en Bochum

Härlin, Ernst, Dr.
nacido: 5 de enero de 1901

Antes: auditor superior de guerra en la 15ª división de infantería
Hoy: director de tribunal regional de primera instancia en Stuttgart

Hannemann, Erich
nacido: 28 de febrero de 1907

Antes: juez superior de Estado Mayor en la 94ª división y en AOK 1 (Alto Mando del ejército 1)
Hoy: procurador del Estado en Hamburgo-Wandsbek

Harder, Erwin, Dr.
nacido: 8 de noviembre de 1903

Antes: consejero de tribunal regional de primera instancia en el tribunal especial de Hamburgo
Hoy: director de tribunal regional de primera instancia en Hamburgo

Harder, Herbert, Dr.
nacido: 28 de enero de 1907

Antes: juez superior del Estado Mayor en la 11ª división Allenstein
Hoy: consejero del juzgado de primera instancia en Hamburgo

Hardrath, Günter, Dr.
nacido: 17 de octubre de 1909

Antes: procurador del Estado en el Ministerio nazi de Justicia
Hoy: juez federal en la corte disciplinaria federal

Harms, Adolf nacido: 2 de marzo de 1900

Antes: consejero de tribunal regional de primera instancia en el tribunal especial de Oldemburgo
Hoy: director de tribunal regional de primera instancia en Oldemburgo

Harms, Alfred, Dr.
nacido: 4 de septiembre de 1905

Antes: auditor de guerra en la 19ª división en campaña de la Luftwaffe (fuerza aérea)
Hoy: presidente de senado en Celle

Hartinger, Josef
nacido: 14 de septiembre de 1893

Antes: auditor de guerra, destacamento superior LX
Hoy: secretario de Estado en el Ministerio de Justicia de Baviera

Hartke, Ernst nacido: 12 de julio de 1906

Antes: auditor de guerra en la comandancia del Gran-Paris
Hoy: juez superior del juzgado de primera instancia en Wetter del Ruhr

Hartmeyer, Wilhelm, Dr.
nacido: 18 de mayo de 1912

Antes: consejero de tribunal regional de primera instancia en el tribunal especial de Essen
Hoy: director de tribunal regional de primera instancia en Essen

Hegener, Wilhelm
nacido: 31 de diciembre de 1906

Antes: consejero del juzgado de primera instancia en el «Tribunal del Pueblo» (alta traición)
Hoy: consejero del juzgado de primera instancia en Salzkotten

Heerhaber, Wilhelm
nacido: 23 de enero de 1903

Antes: auditor de guerra en campaña en la comandancia de la Wehrmacht de Berlín
Hoy: juez superior del juzgado de primera instancia en Tecklenburg

Heinemann, Friedrich, Dr.
nacido: 9 de junio de 1904

Antes: auditor de guerra en la 371ª división de infantería
Hoy: director de tribunal regional de primera instancia en Kassel

Heinke, Erhard
nacido: 13 de marzo de 1913

Antes: procurador del Estado en el tribunal especial de Breslau (Wroclaw)
Hoy: director de tribunal regional de primera instancia en Nuremberg-Fürth

Heinrichs, Fritz
nacido: 13 de mayo de 1904
Antes: primer procurador del Estado en el tribunal especial de Maguncia
Hoy: primer procurador del Estado en Darmstadt

Henke, Alfred
nacido: 13 de octubre de 1909
Antes: auditor de guerra en la 190ª división de infantería
Hoy: consejero de tribunal regional de primera instancia en Osnabrück

Hennecke, Kurt
nacido: 12 de julio de 1905
Antes: procurador del Estado en el tribunal especial de Praga
Hoy: presidente de sala en el tribunal social provincial de Celle

Hennig, Martin, Dr.
nacido: 1º de agosto de 1901
Antes: consejero de tribunal regional de primera instancia en el tribunal especial de Leipzig
Hoy: consejero del juzgado de primera instancia en Plettenberg

Hensel, Ernst
nacido: 22 de diciembre de 1911
Antes: juez superior de Estado Mayor en la 9ª división de tanques
Hoy: procurador del Estado en Brunswick

Henseling, Jakob, Dr.
nacido: 10 de enero de 1913
Antes: consejero del juzgado de primera instancia en el tribunal supremo de la provincia de Kassel (delitos políticos)
Hoy: director de tribunal regional de primera instancia en Kassel

Herbert, Karl
nacido: 28 de febrero de 1904
Antes: auditor de guerra en la comandancia de Aachen
Hoy: presidente de sala en el tribunal supremo de la provincia de Coblenza

Hergt, Albert, Dr.
nacido: 13 de enero 1901
Antes: consejero de tribunal regional de primera instancia en el tribunal especial de Francfort del Meno
Hoy: consejero del juzgado de primera instancia en Wiesbaden

Herrnreiter, Ferdinand, Dr.
nacido: 8 de marzo de 1907
Antes: procurador del Estado en el «Tribunal del Pueblo»
Hoy: director de tribunal regional de primera instancia en Augsburgo

Herting, Hans, Dr.
nacido: 25 de julio de 1909
Antes: procurador del Estado en el tribunal especial de Dessau
Hoy: procurador del Estado en Coblenza

Herzing, Wilhelm
nacido: 6 de enero de 1903
Antes: procurador del Estado en el tribunal especial de Wurzburgo
Hoy: juez superior del juzgado de primera instancia en Bad Neustadt del Saale

Herzog, Siegmund, Dr.
nacido: 24 de mayo de 1910
Antes: auditor de guerra en el distrito militar B/SW Francia y en la comandancia militar en España en Lissa (Leszno)
Hoy: consejero del juzgado de primera instancia en Osnabrück

Herzog, Josef, Dr.
nacido: abril de 1903
Antes: primer procurador del Estado en el tribunal supremo de la provincia, Praga
Hoy: consejero ministerial en el Ministerio federal de Justicia

Hey, Hubert nacido: 10 de junio de 1901
Antes: auditor de guerra en el Alto Mando de las fuerzas armadas
Hoy: consejero ministerial en funciones directivas en el Ministerio de Justicia de Renania del Norte-Westfalia

Heyde, Waldemar
nacido: 12 de junio de 1908
Antes: auditor de guerra en campaña en la 404ª división Dresde y en la 171ª división; enlace de la Gestapo
Hoy: director de tribunal regional de primera instancia en Stuttgart

Heyer, Kurt, Dr.
nacido: 7 de junio de 1908
Antes: auditor de guerra
Hoy: procurador del Estado en Brunswick

Heyne, Heinz
nacido: 7 de mayo de 1903
Antes: juez en el tribunal especial de Radom
Hoy: consejero de sala en el tribunal federal de patentes

Hezel, Friedrich, Dr.
nacido: 12 de febrero de 1912
Antes: consejero de tribunal regional de primera instancia en el Ministerio nazi de Justicia
Hoy: consejero superior de tribunal supremo de la provincia en Stuttgart

Hildebrand, Heinz
nacido: 4 de julio de 1903
Antes: primer procurador del Estado para delitos políticos en Lübeck
Hoy: procurador superior del Estado en Lübeck

Hildebrandt, Hans-Ulrich, Dr.
nacido: 7 de enero de 1909
Antes: consejero de tribunal regional de primera instancia especial en el tribunal de Stettin (Szczecin)
Hoy: consejero del juzgado de primera instancia en Castrop-Rauxel

Hille, Fritz nacido: 4 de marzo de 1907
Antes: procurador del Estado en el tribunal especial de Hanóver
Hoy: procurador superior del Estado en Detmold

Hillenkamp, Ulrich
nacido: 5 de abril de 1912
Antes: juez superior de Estado Mayor en el AOK 17 (Alto Mando del ejército 17)
Hoy: abogado en Viersen

Hillmann, Arno, Dr.
nacido: 29 de noviembre de 1909
Antes: juez superior del tribunal militar en el Alto Mando del Ejército de tierra
Hoy: procurador superior del Estado en Stuttgart

Hillrichs nacido: 21 de mayo de 1911
Antes: procurador del Estado en el tribunal especial de Oldemburgo
Hoy: consejero de tribunal regional de primera instancia en Osnabrück

Hirmer, Hans, Dr.
nacido: 31 de enero de 1909
Antes: consejero de tribunal regional de primera instancia en el tribunal especial de Munich
Hoy: consejero del juzgado de primera instancia en Munich

Hirschbrich, Georg
nacido: 18 de septiembre de 1902
Antes: auditor de guerra en campaña en el Alto Mando del Ejército de tierra/HR
Hoy: juez superior del juzgado de primera instancia en Freising

Hodes, Fritz, Dr.
nacido: 6 de febrero de 1908
Antes: auditor de guerra en la 26 y 36ª división de infantería; colaborador de la revista nazi sobre derecho militar
Hoy: consejero superior de tribunal supremo de la provincia en Francfort del Meno

Höfer, Gerhard, Dr.
nacido: 26 de agosto de 1901
Antes: auditor de guerra en campaña en la central directiva de construcciones 17
Hoy: consejero del juzgado de primera instancia en Hanóver

Höffler, Siegfried
nacido: 16 de febrero de 1909
Antes: procurador del Estado en el tribunal especial de Berlín
Hoy: primer procurador del Estado en Bremen

Höher, Konrad, Dr.
nacido: 9 de mayo de 1905
Antes: procurador del Estado en el tribunal especial de Aachen y en el «Tribunal del Pueblo»
Hoy: procurador del Estado en Colonia

Höhn, Rudolf, Dr.
nacido: 13 de octubre de 1908
Antes: procurador del Estado en el tribunal especial de Wurzburgo
Hoy: consejero de tribunal regional de primera instancia en Wurzburgo

Hönneckes, Heinrich, Dr.
nacido: 31 de mayo de 1910
Antes: auditor de guerra en la 20ª división, Hamburgo
Hoy: consejero superior de tribunal administrativo en Münster

Hoffmann, Walter
nacido: 3 de junio de 1909
Antes: juez superior de Estado Mayor en la 34ª división de Coblenza
Hoy: procurador del Estado en Maguncia

Hoffrichter, Otto
nacido: 1º de junio de 1906
Antes: juez superior de Estado Mayor en la 246ª división de infantería
Hoy: director de tribunal regional de primera instancia en Waldshut

Holl, Bernd, Dr.
nacido: 20 de diciembre de 1907
Antes: juez superior de tribunal militar en campaña
Hoy: director gubernamental en el campo de presos de Oberems y en la prisión preventiva de Bielefeld

Holstein, Heinz
nacido: 2 de abril de 1913
Antes: consejero del juzgado de primera instancia en el tribunal especial de Jena
Hoy: consejero de tribunal regional de primera instancia en Stuttgart

Holtzheimer, Dr.
nacido: 8 de febrero de 1908
Antes: consejero del juzgado de primera instancia de Königsberg (Kaliningrado)
Hoy: director del juzgado de primera instancia en Herzberg/Harz

Holz, Waldemar, Dr.
nacido: 5 de noviembre de 1904
Antes: consejero del juzgado de primera instancia en el tribunal especial de Bielitz (Bielsko)
Hoy: director del juzgado de primera instancia en Geislingen

Holzki, Alfred
nacido: 27 de noviembre de 1911
Antes: auditor de guerra de la 11ª y 12ª división Allenstein
Hoy: consejero del juzgado de primera instancia en Kronach

Hoof, Rudolf, Dr.
nacido: 12 de abril de 1899
Antes: consejero de tribunal de justicia en el Ministerio nazi de Justicia
Hoy: consejero ministerial en el Ministerio de Justicia de Hesse

Hoogen, Matthias
nacido: 25 de junio de 1904
Antes: auditor de guerra de las fuerzas aéreas y juez superior de Estado Mayor en la Kurlandarmee (ejército de Curlandia)
Hoy: encargado militar del parlamento federal

Hornig, Erich
nacido: 29 de diciembre de 1901
Antes: consejero de tribunal de justicia en el Ministerio nazi de Justicia, departamento VI
Hoy: dirigente ministerial en el Ministerio de Justicia de la Baja Sajonia

Huber, Ulrich nacido: 7 de mayo de 1904
Antes: consejero de tribunal regional de primera instancia en el tribunal especial de Dortmund
Hoy: director de tribunal regional de primera instancia en Bielefeld

Hubernagel, Wilhelm
nacido: 8 de febrero de 1903
Antes: procurador del Estado en el tribunal especial de Radom y Leitmeritz (Litomerice)
Hoy: procurador superior del Estado en Dusseldorf

Hübener, Ulrich
nacido: 15 de diciembre de 1901
Antes: consejero de tribunal regional de primera instancia en el tribunal especial de Schwerin
Hoy: consejero de tribunal regional de primera instancia en Hamburgo

Hückstädt, Hermann, Dr.
nacido: 31 de enero de 1902
Antes: consejero del juzgado de primera instancia en el tribunal especial de Kiel
Hoy: director de tribunal regional de primera instancia en Kiel

Hülle, Werner, Dr.
nacido: 30 de abril de 1903
Antes: juez supremo
Hoy: presidente superior de tribunal supremo de la provincia en Oldemburgo

Hüntemann, Dr. nacido: 3 de enero de 1904
Antes: procurador del Estado para delitos políticos en el tribunal supremo de la provincia en Hamm
Hoy: procurador superior del Estado en Bochum

Hüpers, Dr. nacido: 29 de octubre de 1904
Antes: procurador del Estado en los tribunales especiales de Hohensalza (Inowraclaw) y Beuthen (Bytom)
Hoy: primer procurador del Estado en Oldemburgo

Humbert, Jürgen, Dr.
nacido: 7 de enero de 1908
Antes: procurador del Estado en los tribunales especiales de Francfort del Oder, Litzmannstadt (Lodz) y Berlín.
Hoy: procurador del Estado en Lübeck

Hunger, Horst nacido: 4 de mayo de 1902
Antes: auditor de guerra en la 463ª división de infantería
Hoy: juez federal en el tribunal social federal

Husslein, Otto, Dr.
nacido: 25 de octubre de 1905
Antes: juez de un tribunal militar en campaña en Dinamarca
Hoy: presidente de tribunal regional de primera instancia en Deggendorf

Huyke, Wilhelm, Dr.
nacido: 5 de septiembre de 1900
Antes: juez superior de Estado Mayor, plaza fija Borrissow
Hoy: consejero superior del tribunal supremo de la provincia en Oldemburgo

Indra, Rudolf, Dr.
nacido: 10 de marzo de 1901
Antes: consejero del juzgado de primera instancia en Freiwaldau (Fryvaldov), juez de instrucción del «Tribunal del Pueblo»
Hoy: consejero de tribunal regional de primera instancia en Giessen

Itzen, Alwin nacido: 4 de mayo de 1908
Antes: consejero del juzgado de primera instancia en el tribunal especial de Oldemburgo
Hoy: consejero de juzgado de primera instancia en Wilhelmshaven

Jacobs, Werner, Dr.
nacido: 19 de mayo de 1907
Antes: juez superior de Estado Mayor en la 52ª y en la 428ª división de infantería
Hoy: director del juzgado de primera instancia en Karlsruhe

Jaeger, Helmut nacido: 20 de junio de 1901
Antes: consejero del colegio de procuradores del Estado en el «Tribunal del Pueblo»
Hoy: consejero superior de tribunal supremo de la provincia en Munich

Jagow, Clemens von
nacido: 14 de febrero de 1903
Antes: consejero de tribunal regional de primera instancia en el tribunal especial de Kiel
Hoy: presidente de tribunal regional de primera instancia en Lübeck

Jahn, Günter, Dr.
nacido: 7 de septiembre de 1901
Antes: auditor de guerra en la comandancia superior en campaña 397; Alto Mando del ejército 11
Hoy: director del juzgado de primera instancia en Lüneburg

Jacob, Hermann
nacido: 4 de octubre de 1906
Antes: desde el 15 de julio de 1932 en la SS; Oberscharführer; asesor jurídico de un estandarte SS
Hoy: consejero de tribunal regional de primera instancia en Augsburgo

Jakubassa, Paul, Dr.
nacido: 15 de febrero de 1900
Antes: juez superior de tribunal militar en la 5ª división de tanques y de la 432ª división
Hasta julio de 1965: director del tribunal administrativo de Arnsberg

Jancke, Helmut
nacido: 27 de junio de 1907
Antes: consejero de tribunal regional de primera instancia en el tribunal especial de Posen (Poznan)
Hoy: consejero del juzgado de primera instancia en Herford

Janischowsky, Ewald, Dr.
nacido: 13 de agosto de 1905
Antes: consejero de tribunal regional de primera instancia en el tribunal especial de Oppeln (Opole)
Hoy: consejero del juzgado de primera instancia en Hanóver

Japes, Dr. nacido: 10 de enero de 1904
Antes: procurador del Estado en el tribunal especial de Essen
Hoy: procurador superior del Estado en Siegen

Jarzina, Ludwig
nacido: 11 de febrero de 1902
Antes: consejero del juzgado de primera instancia en el tribunal especial I de Berlín
Hoy: director del juzgado de primera instancia en Hechingen

Jenniches, August
nacido: 7 de septiembre de 1909
Antes: procurador del Estado en el tribunal especial de Nuremberg
Hoy: director de tribunal regional de primera instancia en Nuremberg

Jeremias, Hans-Georg, Dr.
nacido: 13 de febrero de 1902
Antes: auditor de guerra; destacamento servicios en la retaguardia 584
Hoy: presidente de sala en Celle y miembro de la corte suprema de la Baja Sajonia

Jessenberger, Dr.
nacido: 13 de diciembre de 1905
Antes: consejero de juzgado de primera instancia en el tribunal especial de Zichenau (Ciechanow)
Hoy: director de tribunal administrativo en Neustadt a. d. Weinstrasse

John, Helmut nacido: 7 de mayo de 1906
Antes: auditor de guerra en la comandancia superior en campaña 582
Hoy: consejero superior de tribunal supremo de la provincia en Hamm

Johnn, Felix von
nacido: 27 de junio de 1903
Antes: auditor superior de guerra de la marina
Hoy: consejero del tribunal social provincial en Slesvig

Jürgens, Ulrich
nacido: 15 de julio de 1904
Antes: auditor de guerra en la 174ª división de Hanóver
Hoy: consejero de juzgado de primera instancia en Lüdenscheid

Juncker, Heinz
nacido: 3 de febrero de 1907
Antes: consejero de juzgado de primera instancia en el tribunal especial de Posen (Poznan)
Hoy: consejero del juzgado de primera instancia en Diez

Jung, Hans nacido: 11 de julio de 1904
Antes: procurador del Estado en el tribunal especial de Brünn (Brno)
Hoy: procurador del Estado en Siegen

Jung, Herbert, Dr.
nacido: 22 de mayo de 1903
Antes: consejero superior de tribunal supremo de la provincia en el tribunal especial de Kassel
Hoy: consejero superior de tribunal supremo de la provincia en Francfort del Meno

Junghanns-Konopka, Herbert, Dr.
nacido: 20 de junio de 1902
Antes: consejero de juzgado de primera instancia en el tribunal especial I de Posen (Poznan)
Hoy: consejero del juzgado de primera instancia en Ballingen

Jungmann, Franz, Dr.
nacido: 21 de mayo de 1905
Antes: procurador del Estado en el tribunal especial de Posen (Poznan)
Hoy: procurador del Estado en Essen

Kammer, Erich, Dr.
nacido: 9 de junio de 1905
Antes: procurador del Estado en el tribunal especial para la Lorena en Sulzbach
Hoy: presidente en el tribunal supremo de la provincia en Saarbruck

Kannengießer, Heinz
nacido: 9 de octubre de 1907
Antes: auditor superior de guerra de la marina
Hoy: consejero del juzgado de primera instancia en Bremerhaven

Karow, Karl nacido: 13 de agosto de 1905
Antes: auditor de guerra en la comandancia de Berlín
Hoy: primer procurador del Estado en Hanau

Karpen, Werner, Dr.
antes Karpinski
nacido: 2 de octubre de 1905
Antes: procurador del Estado para delitos políticos en Danzig (Gdansk)
Hoy: procurador superior del Estado en Hagen

Karrasch, Günter
nacido: 16 de noviembre de 1911
Antes: juez de Estado Mayor en la 8 y 14ª división
Hoy: consejero del juzgado de primera instancia en Oberhausen

Kaulbach, Günter
nacido: 26 de mayo de 1904
Antes: consejero de tribunal de justicia en el Ministerio nazi de Justicia
Hoy: vicepresidente del tribunal supremo de la provincia de Karlsruhe y miembro de la sala 1ª del tribunal superior de reintegro en Rastatt

Kaune, Bernhard, Dr.
nacido: 16 de octubre de 1906
Antes: juez superior del tribunal militar de la 1ª división de tanques y en la comandancia del Gran-París
Hoy: presidente de sala en el tribunal social provincial en Stuttgart

Kayser, Alexander
nacido: 16 de abril de 1903
Antes: auditor de guerra en el Alto Mando de las Fuerzas Armadas to-WR
Hoy: presidente de senado en Celle

Keidel, Theodor
nacido: 9 de diciembre de 1902
Antes: procurador superior del Estado para delitos políticos en el tribunal supremo de la provincia en Munich I
Hoy: primer consejero del tribunal supremo de la provincia en Munich

Keil, Werner, Dr.
nacido: 1º de julio de 1900
Antes: auditor de guerra en la comandancia de Berlín
Hasta agosto de 1965: director del tribunal regional de primera instancia en Bielefeld

Keisel, Heinrich
nacido: 24 de septiembre de 1908
Antes: procurador del Estado en el tribunal especial de Munich
Hoy: procurador superior del Estado en Munich

Keller, Otfried
nacido: 28 de abril de 1911
Antes: juez superior de Estado Mayor en la 26ª división de Colonia
Hoy: presidente del tribunal regional de primera instancia en Marburg

Kemper, Heinz, Dr.
nacido: 22 de septiembre de 1913
Antes: juez en el tribunal especial de Aachen
Hoy: director del tribunal administrativo en Coblenza, Cámara de Tréveris

Keppel, Otto
nacido: 1º de diciembre de 1908
Antes: juez superior del tribunal militar en la 12ª, 32ª y 218ª división de infantería
Hoy: procurador del Estado en Darmstadt

Kessel, Franz nacido: 21 de agosto de 1908
Antes: consejero de tribunal regional de primera instancia en el tribunal especial de Aachen
Hoy: consejero superior del tribunal supremo de la provincia en Colonia

Kettnacker, Hans
nacido: 17 de julio de 1905
Antes: auditor de guerra en la 465ª división de infantería
Hoy: juez superior del juzgado de primera instancia en Stuttgart

Keutgen, Hans, Dr.
nacido: 12 de junio 1912
Antes: juez en el tribunal especial de Aachen
Hoy: director de tribunal regional de primera instancia en Aachen

Keyser, Werner, Dr.
nacido: 26 de mayo de 1904
Antes: procurador del Estado para delitos políticos en el tribunal supremo provincial de Dresde
Hoy: primer procurador del Estado en Kassel

Kieckbusch, Günther
nacido: 6 de noviembre de 1909
Antes: Hauptsturmführer de la Waffen-SS; representante de la parte acusadora y presidente en un tribunal de la SS y de la policía; especialista en asuntos de cumplimiento de condena y amnistía en la oficina central del tribunal SS
Hoy: consejero de justicia en Philippsburg

Kieler, Herbert, Dr.
nacido: 18 de enero de 1905
Antes: juez superior de juzgado de primera instancia en el tribunal especial de Oppeln (Opole)

Hoy: consejero de tribunal social en Münster

Kinnen, Peter nacido: 22 de mayo de 1902
Antes: juez superior de Estado Mayor en la 102ª und 526ª división de infantería
Hoy: consejero del juzgado de primera instancia en Solingen

Klein, Karl nacido: 27 de agosto de 1904
Antes: auditor de guerra en la 156ª división de infantería
Hoy: juez federal en el tribunal administrativo federal

Kleinknecht, Otto
nacido: 12 de junio de 1901
Antes: procurador del Estado en el tribunal especial de Stuttgart
Hoy: juez superior del juzgado de primera instancia en Marbach

Kleiss, Bruno nacido 8 de febrero de 1904
Antes: auditor de guerra
Hoy: procurador superior del Estado en Oldemburgo

Klemp, Max, Dr.
nacido: 7 de diciembre de 1897
Antes: auditor superior de guerra; comandante del distrito de aprovisionamiento Centro, y de la división de aseguramiento 285
Hoy: consejero del tribunal regional de primera instancia en Stade

Kleuner, Willibald
nacido: 19 de junio de 1908
Antes: juez superior de Estado Mayor en Noruega
Hoy: director del tribunal regional de primera instancia en Stuttgart

Klier, Walter, Dr.
nacido: 17 de julio de 1908
Antes: procurador del Estado para delitos políticos en Leitmeritz (Litomerice)
Hoy: consejero del juzgado de primera instancia en Ratisbona

Knackstedt, Karl
nacido: 11 de enero de 1905
Antes: auditor de guerra en la 158ª división
Hoy: director de tribunal regional de primera instancia en Brunswick

Knippenberg, Dr.
nacido: 13 de abril de 1904
Antes: procurador del Estado en el tribunal especial de Dortmund
Hoy: procurador superior del Estado en Münster

Knobloch, Gottfried
nacido: 17 de octubre de 1911
Antes: procurador del Estado en el tribunal especial de Kattowitz (Katowice)
Hoy: primer procurador del Estado en Francfort del Meno

Knop, Walter
nacido: 17 de agosto de 1906
Antes: consejero superior del tribunal regional de primera instancia en Brunswick; desde 1926 en el partido nazi; miembro del Reichstag del «Tercer Reich»; en el tribunal supremo del partido
Hoy: consejero del juzgado de primera instancia en Seesen

Knossalla, Arnold, Dr.
nacido: 5 de agosto de 1902
Antes: procurado del Estado en el tribunal especial de Breslau (Wroclaw)
Hoy: director del tribunal regional de primera instancia en Wiesbaden

Koebel, Otto nacido: 13 de junio de 1912
Antes: juez superior de Estado Mayor en la 156ª división de infantería y 158ª división de reserva
Hoy: consejero de tribunal regional de primera instancia en Hamburgo

Koch, Adalbert
nacido: 14 de octubre de 1910
Antes: juez superior de Estado Mayor en la 1ª y 141ª división de infantería y en el Alto Mando del ejército 9
Hoy: abogado en Bünde/Westfalia

Koebel, Ulrich, Dr.
nacido: 19 de junio de 1901
Antes: consejero de juzgado de primera instancia, sala para delites de alta traición de Stuttgart
Hoy: presidente de sala en el tribunal supremo de la provincia de Stuttgart

Kölsne, Hans
nacido: 18 de octubre de 1902
Antes: procurador del Estado en Dortmund; participó en sentencias arbitrarias contra judíos
Hoy: procurador del Estado en Bielefeld

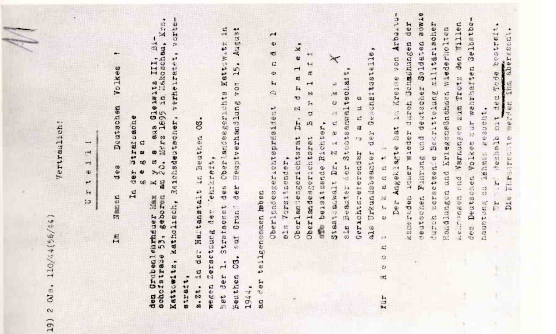

TABLA 25

Abschrift. 18.

96

Oberlandesgericht Stuttgart.

I.Strafsenat.

OJs 135/43.

Haft!

Hochverratssache!

Im Namen des Deutschen Volkes!

U r t e i l .

In der Strafsache gegen

1.) den am 23.September 1923 in Nieder-Dyeutz (Lothr.) geborenen, in Heidelberg, Bahnhofstr.9 wohnhaften, ledigen Koch

Désiré H a m b u r g e r ,

2.) den am 26.Juni 1908 in Spiessen/Saargebiet geborenen, in Heidelberg, Dreikönigstr.15 wohnhaften, verheirateten Kraftfahrer

Heinrich Hermann F e h r e n t z ,

3.) den am 21.Juli 1920 in Straßburg i.E. geborenen, in Heidelberg, Hauptstraße 120 wohnhaften, ledigen Metzgergesellen

Eduard Arthur C l a u s s ,

4.) den am 1.Januar 1920 in Straßburg i.E. geborenen, in Heidelberg, Hauptstraße 120 wohnhaften, ledigen Metzger

Paul Robert K o e h l ,

5.) den am 6.November 1897 in Heidelberg geborenen, daselbst, Ziegelhäuserlandstr. 23 wohnhaften, verheirateten Hilfsarbeiter

- 2 -

7.) den am 4.Mai 1921 in Straßburg i.E. geborenen, in Heidelberg, Hauptstraße 105 wohnhaften, ledigen Konditor

Andreas E r t z ,

sämtliche bisher in Untersuchungshaft im Gerichtsgefängnis Heidelberg,

wegen Vorbereitung zum Hochverrat u.a.,

hat der I.Strafsenat des Oberlandesgerichts Stuttgart in der Sitzung vom 26.Oktober 1943 in Heidelberg, an welcher teilgenommen haben:

als Richter:
Senatspräsident Dr.Kiefer,
Oberlandesgerichtsrat Dr.Sick,
Oberlandesgerichtsrat Dr.Stuber,
als Beamter der Staatsanwaltschaft:
X Amtsgerichtsrat Dr.Krebs,

nach mündlicher Verhandlung für Recht erkannt:

I. Es werden verurteilt:

die Angeklagten Hamburger, Fehrentz, Clauss, Koehl und Johann Ganz je wegen fortgesetzten verbotenen Abhörens ausländischer Sender in Tateinheit mit fortgesetzter Verbreitung von staatsfeindlichen Nachrichten solcher Sender, die Angeklagten Hamburger, Fehrentz, Clauss und Koehl zugleich auch wegen Vorbereitung zum Hochverrat und Wehrkraftzersetzung,

der Angeklagte Ertz wegen teils versuchten, teils vollendeten verbotenen Abhörens ausländischer Sender,

die Angeklagte Maria Ganz wegen versuchten Abhörens ausländischer Sender und versuchten Verbreitens von Nachrichten solcher Sender,

und zwar

Fehrentz

z u m T o d e ,

Johann Ganz zu der

Hauptverhandlung am 3 März 1944 9 Uhr.
vor dem Deutschen Obergericht in Krakau
Stock, Zimmer 419

Geladen sind:
Angeklagte
Verteidiger
Zeugen
Sachverständige
Nebenkläger

Terminsvermerke:

Antrag	Entscheidung
gegen	gegen Kl.

Hauptverhandlung am
vor de
Stock, Zimmer
Uhr

Geladen sind:
Angeklagte
Verteidiger
Zeugen
Sachverständige
Nebenkläger

Terminsvermerke:

Antrag	
gegen	gegen

Kanzlei
erhalten } 10.3
gefertigt }
zu
ab
ab zu 11.3.44

Js 156/44
KLs 4/44

Regierung des Generalgouvernements
Hauptabteilung Justiz

Krakau, den 4.Januar 1944.

Ju Ber.S.296/43.

An das
Sondergericht beim Deutschen Gericht

in L e m b e r g.

Betrifft: Strafsache gegen Anna Z w a r y c z.
- 4 KLs 46/43 -

Gegen das Urteil vom 30.Juli 1943 erhebe ich gemäß § 32 der VO. über die deutsche Gerichtsbarkeit im Generalgouvernement vom 19.Februar 1940 (VBlGG.I S.57)

außerordentlichen Einspruch.

Als Gericht, das in der Sache von neuem zu entscheiden hat, bestimme ich gemäß § 8 der VO. zur Vereinfachung der Strafgerichtsbarkeit im Generalgouvernement vom 24.Oktober 1942 (VBlGG.S.667) das Deutsche Obergericht in Krakau.

B e g r ü n d u n g :

Nach der Feststellung des Sondergerichts hat die Angeklagte im Oktober 1942 das damals 18 Monate alte Kind des Juden Hirsch-Mamut aus Brody bei sich aufgenommen und es bis Anfang April 1943 bei sich behalten und verpflegt, obwohl sich das jüdische Kind spätestens ab 1.Dezember 1942 in dem seit jener Zeit in Brody errichteten jüdischen Wohnbezirk hätte aufhalten müssen. Das Sondergericht hat dann weiter festgestellt, daß die Angeklagte das Kind offen und für jedermann als jüdisches Kind erkenntlich bei sich gehabt und dies sogar noch kurz vor ihrer Festnahme einer bekannten Frau erzählt habe. In diesem Verhalten hat das Sondergericht kein

Voraussetzung für die Strafbarkeit des Unterschlupfgewährers die Erfüllung des äußeren Tatbestandes seitens des Juden genügt. Diese Voraussetzung ist im vorliegenden Falle gegeben, denn es handelt sich bei dem von der Angeklagten beherbergten Kinde um einen Juden, der einem gesetzlichen Verbote zuwider und ohne behördliche Ausnahmegenehmigung, also (objektiv) unbefugt außer-

[illegible] meine Nr. vom [illegible]

In Vertretung
gez. Dr. Ganser.

TABLA 2[illegible]

ABSCHRIFT

30

[illegible]0.KLs.193/43

In Namen des deutschen Volkes!

U r t e i l

Strafsache gegen

1. den am 10. Februar 1900 in Buchsweiler geborenen, in Sufflenheim wohnhaften, verheirateten Angestellten beim Reichsluftschutzbund

Karl Z i l l e r und

2. den am 18. November 1905 in Straßburg geborenen, in Bischweiler wohnhaften, verheirateten Angestellten

Robert E c k e r t

wegen hochverräterischer Umtriebe, Vorbereitung zum Hochverrat, Feindbegünstigung, Beschimpfung des Reichs und Abhörens nichtdeutscher Sender.

Das Sondergericht beim Landgericht Straßburg (Elsaß) hat in der Sitzung vom 26. November 1943, an welcher teilgenommen haben:

Landgerichtspräsident Dr. Huber,
als Vorsitzender,
Landgerichtsrat Zander,
Landgerichtsrat Neidhard,X
als beisitzende Richter,
Oberstaatsanwalt Luger,
als Beamter der Staatsanwaltschaft,
Justizassistent Gilch,
als Urkundsbeamter der Geschäftsstelle,

für Recht erkannt:

Karl Ziller hat in den Jahren 1942 und 1943 in großem Umfange anonyme Hetzschriften verbreitet, in denen er die Einführung der Wehrpflicht im Elsaß bekämpfte und die elsässische Bevölkerung aufforderte, sich gegen die deutsche Führung im Elsaß zusammenzuschließen, ihr Widerstand zu leisten und für die Befreiung durch Frankreich zu arbeiten. Zur Unterstützung seiner Bestrebungen hat er sich auch an die englischen Konsulatsbehörden in der Schweiz gewandt. Robert Eckert hat im Jahre 1942 einen Aufruf gegen die Einführung der Wehrpflicht im Elsaß verfaßt und diesen an Ziller weitergegeben.

Die Angeklagten werden hierwegen zum Tode und zum dauernden Verlust der Ehrenrechte verurteilt.

Die Angeklagten haben die Kosten des Verfahrens zu tragen.

Oberstaatsanwalt
[illegible]m Landgericht
[illegible]sburg (Elsass)

5 [illegible]

Strassburg, den 2o.Januar 1944.

[illegible] Kls. 193/43

[illegible]en Herrn Reichsminister der Justiz

in Berlin W 8
Wilhelmstrasse 16

[illegible]fsache gegen Karl ZILLER, wegen landesverräterischer Feindbegünstigung und Wehrkraftzersetzung.

[illegible] meinem Gnadenbericht vom 3.Dezember 1943 –

Der Herr Chef der Zivilverwaltung im Elsass hat mit Erlass vom 5.Januar 1944 einen Gnadenerweis abgelehnt.

Die vom Sondergericht Strassburg mit Urteil vom 26.November 1943 gegen ZILLER ausgesprochene Todesstrafe wurde am 15.Januar 1944 um 5 Uhr lo Min.5o Sek. ohne Zwischenfall vollstreckt.

Die Leiche wurde der Anatomie Freiburg i.Br. zu Forschungszwecken überlassen.

[illegible]

TABLA 28

[illegible], Assessor
Stuttgart, [illegible] 17
z.Zt. Leutnant F.P.N. [illegible]

Im Felde, den 3. Sept. 1943

Lebenslauf.

Geboren am 2. Juli 1913 in Stuttgart-Bad Cannstatt als Sohn des [illegible] [illegible] und seiner Ehefrau Anna Maria geb. [illegible]. Mein Vater fiel im Jahre 1916 vor Verdun.

1924 trat ich in die Oberrealschule in Stuttgart-Bad Cannstatt ein und legte daselbst im Frühjahr 1933 die Reifeprüfung ab.

Nach [illegible] Studium der Rechts- und Staatswissenschaften an den Universitäten Tübingen und Königsberg legte ich im Herbst 1937 meine erste juristische Staatsprüfung beim Oberlandesgericht in Stuttgart ab. Im Jahre 1933 trat ich der S.A. bei und bin seit 1935 Parteigenosse.

Am 1. Januar 1938 begann ich mit der Ableistung meines Vorbereitungsdienstes beim Amtsgericht in [illegible]. [illegible] [illegible] [illegible] im Bezirk des Landgerichts Stuttgart ab. Und wegen des 1939 [illegible] [illegible] meinen Vorbereitungsdienst [illegible] [illegible], als ich zum Heeresdienst einberufen wurde. Anlässlich eines [illegible] [illegible] legte ich im Januar 1941 meine grosse juristische

TABLA 29

Vorschlag zur Ernennung

Flugkapitän Dr. Bilfinger Oberregierungsrat

Berlin, den 29. Februar 1940

Der Führer und Reichskanzler

Berlin, den 11. März 1940

Ernennungsurkunde

TABLA 30

TABLA 31

1e JAARGANG - No 1

onze Luchtmacht

Tweemaandelijks orgaan van de Koninklijke Vereeniging „ONZE LUCHTMACHT" onder redactie van F. J. Molenaar

Redactie-adres: Prinses Marijkelaan 21, Zeist, telefoon 5484

Administratie-adres: Goudriaanstraat 139, 's-Gravenhage, Telef. 224142

Advertising representative for Great Britain: The Carlton Berry Co. Ltd, Grand Buildings, Trafalgar Square, London W.C. 2

Abonnementsprijs voor niet-leden der Vereeniging fl. 6.50 per Jaar. Prijs van losse nummers: fl. 1.50

Overnemen van artikelen enz., zonder toestemming der red. is verboden

VAKTIJDSCHRIFT VOOR DE LUCHTMACHT

Opgericht 1e september 1948

Geheime Kommandosache!
Chef = Sache!

LL. = Korps
Ia Nr 38/40 g.Kdos. Chefsache
Nur für Kommandeure!
Dieser Befehl ist beim Einsatz als „geheim" zu behandeln!

Berlin, 23.2.1940
53 Ausfertigungen
52. Ausfertigung

Befehl für den Einsatz des LL. = Korps im Fall „Festung"

stempel
Generalstab der Luftwaffe
1. Abt. Nr. 5683/40 g.K.
Chef = Sache v. 5.4.1940

1.) *Absicht.*
Festung Holland soll handstreichartig – unter Umgehung der Grebbe-Linie – aus der Rückfront genommen werden.

2.) *Auftrag.*
LL. = Korps (Fl.Div. 7 u. 22. Div.) wird hierzu zunächst im Raum Moerdijk - Dordrecht - Rotterdam - Haag eingesetzt, mit dem Auftrag:
a) die Brücken bei Moerdijk (hier Schwerpunkt), u. Rotterdam für nachfolgende schnelle Truppen des Heeres, die über Tilburg - Breda vorgeführt werden, offen zu halten (Fl. Div. 7).
b) die Hauptstadt Haag zu besetzen und die dort befindliche Krone, Regierung und Wehrmachtleitung sofort auszuschalten (22. Div.).

3.) *Feindlage.*
s. Anlage 1.

4.) ***Beurteilung der Lage und allgemeine Absichten für die Kampfführung.***
s. Anlage 2.

11.) Gefechtsstand LL. = Korps (rugl. Fl.Div. 7) zunächst Flugplatz Waalhaven

7 *Anlagen.*

gez. Student
Gen.d.R. *)
Trettner.
Major d.G.

Anlage 3.
zu I a Nr. 38/40 g. Kdos.
53 *Ausfertigungen*
52. Ausfertigung.

Einzelaufträge für Fl. Div. 7.

1.) *Gruppe Süd* (*verst. Fallsch. Jäg. Regt. 1*) - Führer Oberst Bräuer
I./Fallsch. Jäg. 1
II./Fallsch. „
14./Fallsch. „
Fallsch Nachr. Zug 7 (Teile)
1./Pk. 22
Div. Geschützbatt. 7
1. Zug Div. Flakbatt. 7 u. FS.-San. Hallbkomp.
setzt sich - nach vorherigem Bombenangriff - handstreichartig in den Besitz der beiden Brücken bei Moerdijk, besetzt sofort alle vorhandenen Sprengvorbereitungen u. nimmt diese Brücken fest in die Hand. Brücken müssen unbedingt gehalten worden, bis vorderste Teile des Heeres eintreffen.
Gleichzeitig ist eine besondere [illegible]

Anlage 4.
zu Ia Nr 38/40 g. Kdos.
53 *Ausfertigungen*
52. Ausfertigung.

Sperrzone für eigenen Bombenwurf.

Zum Schutze der eigenen Erdtruppen werden folgende Gebiete für eigenen Bombenwurf gesperrt:

1.) *Ab x + 45 Min. bis x + 150 Min.* (Einsatz der Fallsch. Truppen)
Landeplätze Katwijk, Ypenburg, Kijkduin, Waalhaven u. Brückenstellen bei Rotterdam u. Dordrecht in einem Umkreis von 3 km (ab Platzmitte bezw. Brückenmitte).
Brücken bei Moerdijk bis zu einer Entfernung von 5 km von beiden Brückenenden.

2.) *Ab x + 150 Min.* (Einsatz u. Marschbewegung der Div.'n). Raum Katwijk aan Zee (einschl.) - Oegstgeest (einschl.) - Leiden (ausschl.) - Benthuizen (einschl.) - Moerkapelle (ausschl.) - Nieuwerkerk (ausschl.) - Kinderdijk (ausschl.) - Noord Maas (einschl.) - Merwede bis Eisenbahnbrücke (einschl.) - Hooge Zwaluwe (einschl.) - Zevenbergschenhoek (einschl.) - Klundert (ausschl.) - in gerader Linie nach Nordwesten bis Maassluis (ausschl.) - Monster (ausschl.).
Angriffe gegen Feindkräfte innerhalb dieser Sperrzone werden nur auf besondere Anforderung u. unter Verantwortung des LL.-Korps durchgeführt.

gez. Student.
F.d.R.
Trettner
Major d. G.

behälter zu bergen u. sicherzustellen, um eine baldige erneute Einsatzbereitschaft gewährleisten zu können.

gez. Student
F.d.R.
Trettner
Major d.G.

TABLA 32

König, Fritz nacido: 27 de agosto de 1905
Antes: juez superior de Estado Mayor en la 173ª y 271ª división de infantería
Hoy: consejero del juzgado de primera instancia en Brunswick

Kolb, Karl, Dr. nacido: 12 de enero de 1903
Antes: primer procurador del Estado en el tribunal especial de Kalisch (Kalisz)
Hoy: procurador superior del Estado en Wurzburgo

Kori, Manfred nacido: 24 de enero de 1906
Antes: consejero de juzgado de primera instancia en el tribunal especial de Leoben
Hoy: consejero del tribunal regional de primera instancia en Nuremberg

Kornhuber, Helmut, Dr. nacido: 15 de octubre de 1900
Antes: director de tribunal regional de primera instancia en el tribunal especial de Königsberg (Kaliningrado)
Hoy: consejero superior del tribunal supremo de la provincia en Slesvig

Kraemer, Leo, Dr. nacido: 18 de septiembre de 1901
Antes: procurador del Estado en el «Tribunal del Pueblo»
Hoy: procurador superior del Estado en Colonia

Krah, Bernhard nacido: 9 de julio de 1912
Antes: oficial de justicia en el consejo de guerra de la artillería, destacamento 75
Hoy: consejero del tribunal regional de primera instancia en Bonn

Krapp, Philipp, Dr. nacido: 7 de agosto de 1906
Antes: consejero de juzgado de primera instancia en el tribunal especial de Mährisch-Ostrau (Moravska Ostrava)
Hoy: consejero superior de tribunal supremo de la provincia en Bamberg

Krautwig, Carl, Dr. nacido: 5 de noviembre de 1904
Antes: juez superior del tribunal militar en la 20ª división de tanques y en la LXXXI AK (comandancia de ejército)
Hoy: secretario de Estado en el Ministerio de Asuntos para toda Alemania

Krebs, Heinrich, Dr. nacido: 6 de enero de 1910
Antes: consejero de juzgado de primera instancia en la sala para delitos de alta traición de Stuttgart
Hoy: juez en el tribunal social federal

Krekel, Adolf
Antes: procurador del Estado en el tribunal especial de Kattowitz (Katowice)
Hoy: abogado en Colonia-Klettenberg

Kress, Gustav, Dr. nacido: 17 de septiembre de 1902
Antes: auditor de guerra en la 413ª división de infantería
Hoy: juez superior del juzgado de primera instancia en Schwabach

Kristl, Karl, Dr. nacido: 1º de julio de 1910
Antes: asesor de tribunal en la sala penal política en el tribunal regional de primera instancia de Eger (Cheb)
Hoy: director del tribunal regional de primera instancia en Nuremberg-Fürth

Krohn, Hans-Martin nacido: 18 de enero de 1904
Antes: auditor de guerra en la 190ª división
Hoy: presidente de sala en el tribunal supremo de la provincia en Slesvig

Krüger, Ulrich nacido: 24 de diciembre de 1907
Antes: procurador del Estado en el tribunal especial de Francfort del Meno
Hoy: procurador superior del Estado en Francfort del Meno; representante permanente del procurador general del Estado

Krüger, Walter nacido: 23 de noviembre de 1905
Antes: juez superior del tribunal militar en la 1ª división de infantería
Hoy: director del juzgado de primera instancia en Lübeck

Kruss, Jakob, Dr. nacido: 12 de agosto de 1902
Antes: consejero de tribunal regional de primera instancia en el Ministerio nazi de Justicia, departamento III, delitos políticos
Hoy: director del tribunal regional de primera instancia en Krefeld

Kubasch, Theodor
nacido: 9 de julio de 1902
Antes: consejero superior del tribunal supremo de la provincia en Luxemburgo; administrador de centrales directivas en la oficina de justicia del Gau Moselland
Hoy: juez superior del juzgado de primera instancia en Rheinbach

Kühn, Max
nacido: 10 de septiembre de 1902
Antes: consejero de tribunal regional de primera instancia en el tribunal especial de Colonia
Hoy: director de tribunal regional de primera instancia en Colonia

Kühn, Fritz
nacido: 13 de marzo de 1906
Antes: procurador del Estado en el tribunal especial de Nuremberg
Hoy: procurador superior del Estado en Nuremberg-Fürth

Kuhlmann, Fritz, Dr.
nacido: 5 de noviembre de 1905
Antes: juez superior del tribunal militar en la 6ª división de Bielefeld
Hoy: director del tribunal regional de primera instancia en Bielefeld

Kuhn, Horst
nacido: 16 de enero de 1910
Antes: procurador del Estado en el tribunal especial de Königsberg (Kaliningrado)
Hoy: primer procurador del Estado en Francfort del Meno

Kümmel, Fritz
nacido: 5 de junio de 1908
Antes: juez superior de Estado Mayor en la 227ª división de infantería
Hoy: procurador del Estado en Mönchen-Gladbach

Künnecke, Erich
nacido: 18 de febrero de 1906
Antes: auditor de guerra en campaña en la 190ª división de infantería
Hoy: consejero del juzgado de primera instancia en Lüneburg

Küster nacido: 26 de enero de 1901
Antes: consejero de juzgado de primera instancia en el tribunal especial de Aachen
Hoy: consejero de juzgado de primera instancia en Düren

Kuhnert nacido: 4 de mayo de 1910
Antes: consejero de tribunal regional de primera instancia en el tribunal especial de Aachen
Hoy: procurador superior del Estado en Essen

Kuhr, Erich nacido: 8 de agosto de 1910
Antes: juez superior de Estado Mayor en la comandancia fronteriza de Wedel
Hoy: procurador del Estado en Giessen

Kulemann, Johannes, Dr.
nacido: 7 de febrero de 1899
Antes: auditor de guerra en la comandancia en campaña 560
Hoy: consejero del juzgado de primera instancia en Hamburgo

Kummer, Georg
nacido: 4 de agosto de 1900
Antes: consejero de juzgado de primera instancia en el tribunal especial de Hagen
Hoy: consejero del juzgado de primera instancia en Bielefeld

Kurze, Paul
nacido: 14 de noviembre de 1901
Antes: consejero de tribunal de justicia en el Ministerio nazi de Justicia; Werwolf; Sturmführer SA (tropa de asalto)
Hoy: consejero de tribunal social en Brunswick

Kutschmann, Hans Werner, Dr.
nacido: 10 de enero de 1908
Antes: procurador del Estado en el Ministerio nazi de Justicia, departamento III, delitos políticos
Hoy: consejero superior de tribunal supremo de la provincia en Celle

Lampen, Gregor, Dr.
nacido: 22 de diciembre de 1905
Antes: juez de ejército en la 82ª división de infantería
Hoy: consejero de juzgado de primera instancia en Lingen

Landwehr, Wilhelm
nacido: 1º de julio de 1903
Antes: auditor superior de guerra en la 5ª división de tanques
Hoy: procurador superior del Estado en Hanóver

Lange, Hans-Ulrich
nacido: 27 de enero de 1911
Antes: procurador del Estado en el tribunal especial de Troppau (Opava)
Hoy: juez federal en la Corte disciplinaria federal

Last, Hans
nacido: 29 de abril de 1909
Antes: auditor de guerra en la comandancia superior en campaña 670
Hoy: consejero del juzgado de primera instancia en Ansbach

Laube nacido: 5 de mayo de 1908
Antes: procurador del Estado en el Ministerio nazi de Justicia, departamento IV, delitos políticos
Hoy: presidente de sala en Hamm

Laudes, Josef
nacido: 15 de abril de 1904
Antes: consejero de tribunal regional de primera instancia en el tribunal especial de Wuppertal
Hoy: consejero de juzgado de primera instancia en Solingen

Lay, Werner
nacido: 1º de febrero de 1906
Antes: primer procurador del Estado en Mannheim; Obersturmführer SS
Hoy: consejero superior del tribunal supremo de la provincia en Karlsruhe

Lefringshausen, Paul
nacido: 8 de octubre de 1900
Antes: auditor de guerra en el Feldluftgau (administración en campaña de una región militar de las fuerzas aéreas nazis) XXVI
Hoy: consejero superior del tribunal supremo de la provincia en Dusseldorf

Lehnhoff, Günther
nacido: 31 de julio de 1911
Antes: procurador del Estado en el tribunal especial de Danzig (Gdansk)
Hoy: procurador superior del Estado en Dusseldorf

Leick, Waldemar
nacido: 25 de enero de 1900
Antes: ponente en la comandancia general de la Ucrania
Hoy: vicepresidente en el tribunal superior administrativo en Slesvig-Holstein

Leiterer, Richard, Dr.
nacido: 8 de febrero de 1902
Antes: jefe de la central directiva de la Gestapo en Magdeburgo; Obersturmbannführer SS en el servicio de seguridad de la dirección del Reich del partido nazi
Hoy: consejero de tribunal administrativo en el tribunal administrativo de Slesvig-Holstein

Lenski, Konrad, Dr.
nacido: 13 de junio de 1901
Antes: auditor de guerra en el tribunal militar del Reich y en el tribunal militar en campaña 6
Hoy: director del tribunal regional de primera instancia en Lüneburgo

Lerch, Christoph, Dr.
nacido: 2 de marzo de 1902
Antes: auditor de guerra en la 464ª división de infantería
Hoy: consejero superior de juzgado de primera instancia en Duderstadt

Leverenz, Bernhard, Dr.
nacido: 15 de febrero de 1909
Antes: juez superior de Estado Mayor en la marina
Hoy: Ministro de Justicia en Slesvig-Holstein (véase el capítulo «Los promotores ideológicos del genosidio de nuevo envenenan la opinión pública»

Liebau, Dr.
nacido: 15 de noviembre de 1905
Antes: consejero de juzgado de primera instancia en el tribunal especial de Posen (Poznan), especialista para tribunales especiales en el Ministerio nazi de Justicia
Hoy: juez superior de juzgado de primera instancia en Seesen

Liebich, Johannes
nacido: 5 de agosto de 1908
Antes: procurador del Estado en el tribunal especial de Kattowitz (Katowice)
Hoy: procurador del Estado en Kaiserslautern

Lind, Helmut, Dr.
nacido: 1º de diciembre de 1913
Antes: juez superior de Estado Mayor en el AKO (Alto Mando de ejército) 14; 4ª división de montaña, SA
Hoy: consejero de tribunal social en Giessen

Lindemann nacido: 23 de junio de 1900
Antes: consejero de tribunal regional de primera instancia en el tribunal especial de Dortmund
Hoy: consejero superior del tribunal supremo de la provincia en Hamm

Lindscheid nacido: 7 de diciembre de 1908
Antes: consejero de juzgado de primera instancia en el tribunal especial de Dortmund
Hoy: consejero de juzgado de primera instancia en Hagen

Linsenhoff, Karl
nacido: 22 de septiembre de 1901
Antes: auditor superior de guerra en el Alto Mando del ejército de tanques, 4
Hoy: consejero de tribunal regional de primera instancia en Oldemburgo

Lipps, Herbert, Dr.
nacido: 30 de julio de 1911
Antes: consejero de tribunal regional de primera instancia en el tribunal especial de Posen (Poznan)
Hoy: consejero del juzgado de primera instancia en Weiden

Littek, Richard
nacido: 5 de noviembre de 1901
Antes: juez superior de Estado Mayor en la 291ª división de infantería, Alto Mando del ejército de tierra/HR
Hoy: director del juzgado de primera instancia en Hamburgo

Löde, Helmut, Dr.
nacido: 14 de septiembre de 1906
Antes: procurador del Estado en el tribunal especial de Dessau
Hoy: procurador del Estado en Hanóver

Löllke, Ernst
nacido: el 19 de julio de 1905
Antes: procurador del Estado ante el tribunal especial de Rostock;
Hoy: procurador del Estado en Hamburgo

Lörtz, Johann
nacido: el 23 de marzo de 1905
Antes: auditor de guerra ante la 344ª división de infantería
Hoy: presidente de sala en Karlsruhe

Lösch, Dr. nacido: el 12 de febrero de 1905
Antes: consejero de juzgado de primera instancia y acusador ante el tribunal especial de Weimar
Hoy: consejero del juzgado de primera instancia en Zeven

Lösch, Alwin
nacido: el 12 de febrero de 1904
Antes: auditor de guerra ante la 339ª división de infantería
Hoy: director del juzgado de primera instancia en Offenbach

Löscher, Otto, Dr.
nacido: el 15 de junio de 1910
Antes: consejero de tribunal regional de primer instancia ante el Ministerio nazi de Justicia, departamento III
Hoy: juez federal ante la Corte Suprema Federal

Lohner, Otto, Dr.
nacido: el 13 de julio de 1912
Antes: juez superior del Estado Mayor, tareas especiales (Lorena y Luxemburgo, campo de prisión de Papenburgo, brigada 999 y otras)
Hoy: abogado en Mayen

Lohrey, Heinrich
nacido: el 13 de septiembre de 1909
Antes: consejero de juzgado de primera instancia ante el tribunal especial de Mannheim
Hoy: director del tribunal regional de primera instancia, en Mannheim

Looft, Walter
nacido: el 14 de noviembre de 1905
Antes: de 1938 a 1940 colaborador del «comisario del Reich» en Viena; en 1941 colaborador del «gobernador del Reich» en Poznan; en 1943 colaborador de la cancillería privada de Hitler;
Hoy: director del tribunal administrativo en Slesvig-Holstein

Lorenz, Hans-Helmut, Dr.
nacido: el 18 de abril de 1913
Antes: auditor de guerra ante la comandancia de Berlín
Hoy: abogado en Hamburgo-Wandsbek

Lorenzen, Dr.
nacido: 14 de febrero de 1909
Antes: consejero del juzgado de primera instancia en el Ministerio nazi de Justicia, departamento III
Hoy: consejero superior del tribunal supremo de la provincia en Slesvig

Ludolph, Dr.
nacido: 21 de abril de 1904
Antes: primer procurador del Estado ante el tribunal especial en Danzig (Gdansk)
Hoy: procurador del Estado en Brunswick

Ludwig, Heinz
nacido: 12 de noviembre de 1905
Antes: consejero de juzgado de primera instancia ante el tribunal especial II, de Hohensalza (Inowraclaw)
Hoy: consejero del juzgado de primera instancia en Stuttgart-Bad Cannstatt

Lüders, Hans, Dr.
nacido: 27 de marzo de 1906
Antes: procurador del Estado ante el tribunal especial de Brunswick
Hoy: consejero superior del tribunal supremo de la provincia en Brunswick

Lüning, Richard
nacido: 18 de septiembre de 1910
Antes: procurador del Estado ante el tribunal especial de Celle
Hoy: consejero superior del tribunal superior de la provincia en Celle

Luther, Dr. nacido: 26 de febrero de 1909
Antes: consejero del tribunal de primera instancia ante el tribunal especial de Francfort del Meno
Hoy: consejero de tribunal regional de primera instancia en Limburg

Mäth, Albert nacido: 23 de mayo de 1911
Antes: consejero del tribunal regional de primera instancia de Zichenau (Ciechanow)
Hoy: director del juzgado de primera instancia en Kiel

Mahlke, Karl nacido: 5 de abril de 1899
Antes: consejero del tribunal militar en campaña en la 85ª división de infantería
Hoy: consejero del juzgado de primera instancia en Ratzeburg

Maisenhälder, Alois, Dr.
nacido: 18 de agosto de 1910
Antes: consejero de juzgado de primera instancia ante el tribunal especial de Stuttgart
Hoy: consejero superior del tribunal supremo de la provincia en Stuttgart

Malessa, Johannes
nacido: 25 de mayo de 1911
Antes: juez superior del Estado mayor ante la 76ª división de infantería
Hoy: consejero del tribunal social de provincia, en Slesvig

Manchot, Karl, Dr.
nacido: 25 de marzo de 1906
Antes: procurador del Estado ante el tribunal especial de Munich
Hoy: director del tribunal regional de primera instancia en Munich

Martens, Hans-Hermann, Dr.
nacido: 24 de febrero de 1904
Antes: auditor de guerra ante la división 411, a disposición especial
Hoy: presidente de sala ante el tribunal social de provincia en Celle

Martens, Jakob
nacido: 7 de mayo de 1905
Antes: en 1932 se afilió al partido nazi (NSDAP); presidente de un tribunal distrital del partido nazi; jefe de grupo local del NSDAP; en 1938 subjefe de sección en el Ministerio nazi del Interior; en 1940 auditor de guerra ante el Alto Mando del ejército en Holanda
Hoy: director del tribunal administrativo de Slesvig-Holstein

Martens, Kurt nacido: 3 de abril de 1910
Antes: consejero del tribunal regional de primera instancia ante el tribunal especial de Kiel
Hoy: director del tribunal regional de primera instancia en Kiel

Martin nacido: 6 de febrero de 1906
Antes: consejero de tribunal regional de primera instancia ante el tribunal especial de Jena y Weimar
Hoy: director del juzgado de primera instancia en Bitburg

Marx, Gerhard, Dr.
nacido: 16 de diciembre de 1906
Antes: procurador del Estado ante el tribunal especial de Aachen
Hoy: director del juzgado de primera instancia en Eschweiler

Mattern, Friedrich, Dr.
nacido: 6 de noviembre de 1908
Antes: consejero de tribunal regional de primera instancia ante el tribunal especial de Brno
Hoy: juez federal ante la Corte Suprema Federal

Matthiessen, Heinrich
nacido: 10 de diciembre de 1906
Antes: procurador del Estado ante el tribunal especial de Poznan
Hoy: procurador del Estado en Kiel

Mayer, Josef, Dr.
nacido: 25 de junio de 1905
Antes: consejero de juzgado de primera instancia ante el tribunal especial de Nuremberg
Hoy: director del tribunal regional de primera instancia en Nuremberg

Mayer, Karl Bernhard
nacido: 28 de mayo de 1905
Antes: procurador del Estado ante el tribunal especial de Darmstadt
Hoy: procurador del Estado en Giessen

Meier-Branecke, Hans, Dr.
nacido: 4 de julio de 1900
Antes: auditor supremo de guerra, juez supremo en el Alto Mando del ejército terrestre
Hoy: presidente de sala en el tribunal supremo de la provincia de Brunswick

Meinardus, Dr. nacido: 28 de mayo de 1904
Antes: procurador del Estado ante el tribunal especial de Coblenza
Hoy: primer procurador del Estado en Tréveris

Meiser, Fritz nacido: 1º de enero de 1914
Antes: juez auxiliar de la marina
Hoy: director gubernamental en el Ministerio de Justicia de Baviera

Mellwitz, Artur
nacido: 19 de febrero de 1909
Antes: consejero de juzgado de primera instancia ante el tribunal especial de Naumburgo
Hoy: juez federal ante el tribunal social federal

Mende, Gerhard
nacido: 20 de junio de 1901
Antes: consejero de tribunal regional de primera instancia ante el tribunal especial de Breslau (Wroclaw)
Hoy: director del tribunal de primera instancia, en Arnsberg

Menger, Georg, Dr.
nacido: 12 de agosto de 1903
Antes: auditor de guerra ante la 413ª división de infantería
Hoy: juez superior de primera instancia en Mellrichstadt

Mennecke nacido: 1º de enero de 1901
Antes: procurador del Estado ante el tribunal especial de Zweibrücken
Hoy: consejero del tribunal regional de primera instancia en Landau

Merz, Helmut, Dr.
nacido: 10 de septiembre de 1911
Antes: procurador del Estado en Landau/Pfalz: Hauptsturmführer SS
Hoy: consejero superior del tribunal provincial supremo en Neustadt a. d. Weinstrasse

Metten, A., Dr. nacido: 16 de abril de 1902
Antes: procurador del Reich para delitos políticos ante el tribunal del Reich
Hoy: procurador superior del Estado en Essen

Metz, Dr. nacido: 22 de diciembre de 1908
Antes: procurador del Estado en el Ministerio nazi de Justicia, departamento III, delitos políticos
Hoy: consejero superior del tribunal supremo de la provincia en Neustadt a. d. Weinstrasse

Meusel, Johannes
nacido: 30 de julio de 1900
Antes: consejero de tribunal regional de primera instancia ante el tribunal especial de Breslau (Wroclaw)
Hoy: director del tribunal regional de primera instancia, en Göttingen

Meusel, Gotthold, Dr.
nacido: 23 de abril de 1905
Antes: auditor de guerra
Hoy: presidente de sala en el tribunal supremo de la provincia en Nuremberg

Mewes, Günther, Dr.
nacido: 6 de diciembre de 1908
Antes: auditor superior de guerra ante la 2ª y 29ª división de tanques
Hoy: consejero del tribunal regional de primera instancia, en Marburgo

Mey, Werner
Antes: auditor de guerra; juez superior del Estado Mayor ante el Alto Mando del ejército Sur
Hoy: presidente de sala en el tribunal supremo de la provincia, de Bremen

Meyer, Friedrich
nacido: 17 de agosto de 1905
Antes: procurador del Estado del tribunal especial de Erfurt
Hoy: procurador superior del Estado, en Münster

Meyer, Hans nacido: 25 de mayo de 1904
Antes: consejero del tribunal militar en campaña ante la 444ª división de aseguramiento; en 1932 se afilió al partido nazi, jefe político
Hoy: director del tribunal regional de primera instancia, en Brunswick

Meyer-Hentschel, Gerhard, Dr.
nacido: 9 de septiembre de 1911
Antes: auditor de guerra ante la división 409
Hoy: presidente del tribunal administrativo superior de Coblenza y miembro de la corte constitucional de Renania-Palatinado

Meynen, Hermann
nacido: 21 de agosto de 1898
Antes: consejero de tribunal regional de primera instancia ante el tribunal especial de Kiel
Hoy: consejero del tribunal supremo de la provincia, en Slesvig

Mezger, Hans-Robert
nacido: 22 de julio de 1904
Antes: auditor de guerra ante la 293ª división de infantería
Hoy: juez federal ante la Corte Suprema Federal

Misera, Alfons, Dr.
nacido: 6 de diciembre de 1900
Antes: procurador del Estado ante el tribunal especial de Berlín
Hoy: consejero superior del tribunal social en Augsburgo

Mittelbach, Jürgen, Dr.
nacido: 19 de septiembre de 1903
Antes: procurador del Estado ante el tribunal especial de Berlín
Hoy: consejero superior del tribunal supremo de la provincia en Colonia

Möhl, Wolfgang, Dr.
nacido: 23 de mayo de 1905
Antes: director de tribunal regional de primera instancia ante el tribunal especial de Leslau (Wloclawek)
Hoy: procurador superior del Estado ante el tribunal supremo de la provincia, en Munich

Moeker, A., Dr.
nacido: 30 de octubre de 1908
Antes: procurador del Estado para delitos políticos, en Kattowice
Hoy: procurador del Estado en München-Gladbach

Möller, Wilhelm
nacido: 19 de agosto de 1904
Antes: juez superior del tribunal militar ante el Mando Supremo del ejército de tanques I
Hoy: juez superior de primera instancia en Oldemburgo

Mohns, Gerhard
nacido: 7 de junio de 1910
Antes: procurador del Estado ante el tribunal especial de Berlín
Hoy: procurador superior del Estado, en Celle

Mollenhauer, Werner
nacido: 14 de septiembre de 1905
Antes: procurador del Estado ante el tribunal especial de Königsberg (Kaliningrado)
Hoy: consejero del tribunal regional de primera instancia en Hanöver

Morschbach, Josef, Dr.
nacido: 3 de mayo de 1905
Antes: procurador del Estado ante el tribunal especial de Colonia
Hoy: procurador superior del Estado en Maguncia

Mühlenfels, Willy von
nacido: 27 de septiembre de 1905
Antes: consejero de tribunal regional de primera instancia ante el tribunal especial de Mannheim y de Karlsruhe
Hoy: presidente del tribunal regional de primera instancia en Bade-Bade

Mühlhaus, Hermann, Dr.
nacido: 8 de marzo de 1903
Antes: auditor de guerra ante la 264ª división de infantería
Hoy: primer consejero del tribunal supremo de la provincia, en Munich

Müller, Hanswerner, Dr.
nacido: 7 de julio de 1899
Antes: consejero superior del tribunal supremo de la provincia ante el Ministerio nazi de Justicia
Después: juez federal ante el tribunal administrativo federal, Berlín

Müller, Helmut, Dr.
nacido: 18 de diciembre de 1906
Antes: de 1939 a 1942 consejero superior gubernamental; posteriormente era representante permanente del presidente de la policía en Gdansk; en 1942 llegó a ser Sturmbannführer SS; además era presidente de la policía en Gdynia
Hoy: consejero del tribunal administrativo de Slesvig-Holstein

Müller, Kurt
nacido: 19 de agosto de 1905
Antes: juez superior del Estado Mayor de las siguientes divisiones: 6, 196, 70, 463 y 172, comandancia de Berlín
Hoy: director del tribunal regional de primera instancia de Hagen

Müller, Robert
nacido: 26 de mayo de 1909
Antes: procurador del Estado ante el tribunal especial de Friburgo
Hoy: director del juzgado de primera instancia en Friburgo

Müller, Walter, Dr.
nacido: 21 de octubre de 1901
Antes: auditor supremo de guerra en Francia
Hoy: director del tribunal regional de primera instancia en Stuttgart

Münich, Alfred, Dr.
nacido: 2 de septiembre de 1906
Antes: consejero del tribunal militar en campaña; desde 1933 miembro del partido nazi (NSDAP); en 1937 actuó en el «Tribunal del Pueblo»; participó en el dictamen de muchas sentencias contra antifascistas
Hoy: presidente de sala en el tribunal supremo de la provincia, en Munich

Münstermann, Wolfgang, Dr.
nacido: en 1898
Antes: presidente del tribunal especial de Berlín y juez ante el «Tribunal del Pueblo»
Hoy: abogado en Celle

Müntinga, Helmut, Dr.
nacido: 4 de agosto de 1907
Antes: consejero del juzgado de primera instancia ante el tribunal especial de Kiel
Hoy: juez superior de primera instancia en Bad Seegeberg

Mugler, Hans, Dr.
nacido: 3 de noviembre de 1904
Antes: auditor de guerra ante la 320ª división de infantería
Hoy: primer consejero del tribunal supremo de la provincia, en Munich

Munziger, Dr.
nacido: 9 de agosto de 1909
Antes: consejero de juzgado de primera instancia ante el tribunal especial de Mannheim
Hoy: presidente del gobierno del Norte de Bade

Nagel, Hellmuth, Dr.
nacido: 28 de mayo de 1906
Antes: juez superior del tribunal militar del ejército en campaña ante la 62ª división de infantería
Hoy: consejero superior del tribunal supremo de la provincia en Munich

Nappe, Walter, Dr.
nacido: 26 de noviembre de 1908
Antes: consejero de juzgado de primera instancia ante el tribunal especial de Königsberg (Kaliningrado)
Hoy: consejero del juzgado de primera instancia en Kiel

Nebel, Dr. nacido: 20 de septiembre de 1904
Antes: juez superior del tribunal militar del ejército en campaña ante la comandancia de Milán
Hoy: presidente de sala el tribunal supremo de la provincia en Dusseldorf

Neidhard, Friedrich
nacido: 7 de septiembre de 1907
Antes: consejero de juzgado de primera instancia ante el tribunal especial de Strasburgo
Hoy: director gubernamental ante el Ministerio de Justicia de Bade-Wurtemberg

Nellessen, Dr.
nacido: 28 de noviembre de 1900
Antes: procurador superior del Estado ante el tribunal especial de Bielitz (Bielsko)
Hoy: procurador superior del Estado en Aachen

Neuberger, Erich
nacido: 8 de febrero de 1910
Antes: consejero del juzgado de primera instancia en Bromberg (Bydgoszcz); Sturmbannführer SS, oficina principal de tribunal de la SS
Hoy: procurador del Estado en Saarbrücken

Neumaier, Alois, Dr.
nacido: 17 de junio de 1901
Antes: consejero de tribunal regional de primera instancia ante el tribunal especial de Munich
Hoy: primer consejero del tribunal supremo de la provincia en Munich

Neuroth, Hans-Heinrich
nacido: 19 de noviembre de 1908
Antes: juez superior del tribunal militar en campaña ante la comandancia de Berlín; juez del ejército en el Mando Supremo del ejército de tanques 3 y en el Saar
Hoy: consejero del juzgado de primera instancia en Schlüchtern

Nickels, Peter, Dr.
nacido: 17 de marzo de 1903
Antes: procurador del Estado ante el tribunal especial de Hamburgo
Hoy: director del juzgado de primera instancia en Hamburgo

Niemer nacido: 30 de enero de 1902
Antes: primer procurador del Estado para delitos políticos en Hamm
Hoy: primer procurador del Estado en Münster

Niese, Hans nacido: 18 de abril de 1911
Antes: juez de guerra ante la 30ª división de Lübeck
Hoy: procurador superior del Estado en funciones directivas en Krefeld

Nieuhoff nacido: 5 de octubre de 1900
Antes: consejero de tribunal regional de primera instancia ante el tribunal especial de Hanóver
Hoy: consejero del juzgado de primera instancia en Hanóver

Nissen, Rudolf nacido: 19 de junio de 1911
Antes: auditor de guerra
Hoy: director del tribunal regional de primera instancia en Hamburgo

Nix, Josef nacido: 30 de abril de 1904
Antes: auditor de guerra ante la división 409
Hoy: presidente de sala en Maguncia

Noack nacido: 12 de octubre de 1898
Antes: consejero de tribunal regional de primera instancia ante el tribunal especial de Litzmannstadt (Lodz)
Hoy: consejero del juzgado de primera instancia en Slesvig

Nössler, Kuno, Dr.
nacido: 27 de octubre de 1904
Antes: juez superior de Estado Mayor ante el tribunal central del ejército Berlín-Charlottenburg
Hoy: juez superior de primera instancia de Aachen

Normann, Hans-Henning von
nacido: 23 de febrero de 1903
Antes: consejero ministerial ante el «mariscal del Reich» y encargado del «plan cuatrienal», Göring; jefe de la sección 2, que entre otras cosas se ocupaba de «asuntos judíos»
Hoy: fiscal federal ante el tribunal administrativo federal

Nürnberger, Dr. nacido: 7 de julio de 1912
Antes: consejero de juzgado de primera instancia ante el tribunal especial de Magdeburgo
Hoy: director del tribunal administrativo en Arnsberg

Nüsslein, Andreas, Dr.
nacido: 5 de marzo de 1909
Antes: procurador del Estado en Brünn (Brno); figura en la lista de criminales de guerra Nº A — 6/316
Hoy: director del juzgado de primera instancia en Coburgo

Nüsslein, Franz, Dr.
nacido: 12 de octubre de 1909
Antes: procurador superior del Estado ante el «protector del Reich» en Praga
Hoy: cónsul general en Barcelona

Oberländer, Alexander, Dr.
nacido: 17 de mayo de 1906
Antes: consejero superior de la administración militar; jefe de la oficina central del Gau (distrito) de Turingia
Hoy: consejero del tribunal administrativo en Hanóver

Ocker, Hermann
nacido: 17 de julio de 1905
Antes: auditor de guerra ante la 71ª división de infantería
Hoy: director del tribunal regional de primera instancia en Hildesheim

Oellrich, Walter, Dr.
nacido: 3 de marzo de 1903
Antes: procurador del Estado ante el tribunal especial de Hamburgo
Hoy: director del tribunal regional de primera instancia en Hamburgo

Oeser, Richard, Dr.
nacido: 15 de octubre de 1905
Antes: procurador del Estado ante el tribunal especial de Munich
Hoy: procurador superior del Estado en Munich

Oesterreich, Hans
nacido: 20 de octubre de 1905
Antes: consejero de tribunal regional de primera instancia ante el tribunal especial de Breslau (Wroclaw)
Hoy: primer procurador del Estado en Kassel

Ohm, K., Dr. nacido: 4 de mayo de 1903
Antes: consejero de juzgado de primera instancia ante el tribunal especial de Hanóver
Hoy: consejero superior del tribunal supremo de la provincia en Celle

Oldenburg, Fritz
nacido: 4 de enero de 1901
Antes: consejero de juzgado de primera instancia ante el tribunal especial Prenzlau
Hoy: consejero del juzgado de primera instancia en Bielefeld

Oligmüller nacido: 15 de mayo de 1912
Antes: procurador del Estado ante el tribunal especial de Essen
Hoy: director del tribunal regional de primera instancia en Essen

Oppe, Dr. nacido: 2 de septiembre de 1911
Antes: procurador del Estado ante el tribunal especial de Oppeln (Opole)
Hoy: procurador superior del Estado, en Duisburg

Oppenheuser, Walter
nacido: 15 de diciembre de 1904
Antes: consejero del tribunal militar en campaña
Hoy: consejero del tribunal social de la provincia del Saar

Ortmann, Hans
nacido: 10 de abril de 1903
Antes: juez superior del Estado Mayor ante la 526ª división de infantería
Hoy: consejero del juzgado de primera instancia en Duisburg

Orzechowski, Wolfgang, Dr.
nacido: 16 de junio de 1904
Antes: procurador del Estado ante el tribunal especial de Breslau (Wroclaw)
Hoy: procurador superior del Estado en Colonia

Oskierski, Wilhelm
nacido: 7 de agosto de 1904
Antes: auditor de guerra ante la 428ª división, a disposición especial
Hoy: consejero del tribunal regional de primera instancia en Krefeld

Ostermeier, Robert, Dr.
nacido: 29 de mayo de 1903
Antes: consejero de tribunal regional de primera instancia ante el tribunal especial de Nuremberg-Fürth
Hoy: director del tribunal regional de primera instancia en Nuremberg-Fürth

Otter, Dr. nacido: 7 de enero de 1903
Antes: juez del ejército ante la comandancia de la plaza 192
Hoy: procurador superior del Estado, en Celle

Ottersbach, Karlheinz
nacido: 10 de junio de 1912
Antes: procurador del Estado ante el tribunal especial de Kattowice
Hasta la primavera de 1965: procurador del Estado en Lüneburgo

Päth, Gerd, Dr.
nacido: 23 de agosto de 1911
Antes: procurador del Estado ante el tribunal especial de Hamburgo
Hoy: consejero del juzgado de primera instancia en Hamburgo

Passauer, Hans
nacido: 25 de mayo de 1909
Antes: juez superior del Estado Mayor ante la 12ª división de Schwerin
Hoy: procurador del Estado en Itzehoe

Pecher, Otto, Dr.
nacido: 29 de abril de 1903
Antes: consejero de tribunal regional de primera instancia ante el tribunal especial de Cottbus
Hoy: juez ante el tribunal federal de trabajo

Petersen, Harro, Dr.
nacido: 22 de abril de 1912
Antes: procurador del Estado para delitos políticos en Kattowice
Hoy: director del tribunal regional de primera instancia en Flensburgo

Petzke, Hans, Dr.
nacido: 30 de julio de 1901
Antes: auditor superior de guerra
Hoy: procurador superior del Estado en Nuremberg

Pfenningsdorf nacido: 27 de abril de 1908
Antes: consejero de juzgado de primera instancia ante el Ministerio nazi de Justicia, causas penales especiales referentes a los territorios del Este
Hoy: consejero del tribunal regional de primera instancia en Bonn

Pfleiderer nacido: 2 de febrero de 1912
Antes: procurador del Estado ante el tribunal especial de Praga y Brno
Hoy: primer procurador del Estado ante el tribunal supremo de la provincia, en Celle

Philippi, Walter
nacido: 8 de diciembre de 1902
Antes: auditor de guerra, juez superior del Estado Mayor de la 176ª división de infantería
Hoy: consejero del juzgado de primera instancia en Dortmund

Pichon, Lothar nacido: 5 de febrero de 1903
Antes: consejero de juzgado de primera instancia ante el tribunal especial de Francfort del Oder
Hoy: consejero del tribunal regional de primera instancia en Osnabrück

Piesker nacido: 24 de mayo de 1904
Antes: primer procurador del Estado ante el tribunal especial de Celle y Hanóver
Hoy: consejero superior del tribunal supremo de la provincia en Celle

Pingel nacido: 18 de mayo de 1907
Antes: procurador del Estado ante el tribunal especial de Kiel
Hoy: procurador del Estado en Kiel

Pippert nacido: 24 de mayo de 1904
Antes: primer procurador del Estado ante el tribunal especial de Viena
Hoy: procurador superior del Estado en Dortmund

Plock, Gerhard, Dr.
nacido: 17 de febrero de 1913
Antes: juez superior del Estado Mayor ante la 52ª y 166ª divisiones de infantería y ante la 20ª división de tanques Pz. AOK 3 (Mando Supremo del ejército 3)
Hoy: abogado y notario en Dillenburgo

Plönnies, Rudolf, Dr.
nacido: 8 de septiembre de 1908
Antes: consejero de tribunal regional de primera instancia ante el tribunal especial de Brno
Hoy: consejero del juzgado de primera instancia en Itzehoe

Plonner, Hermann
nacido: 1º de marzo de 1907
Antes: consejero de juzgado de primera instancia ante el tribunal especial de Bielitz (Bielsko)
Hoy: consejero superior del tribunal supremo de la provincia, en Munich

Poddey, Traugott
nacido: 5 de octubre de 1904
Antes: consejero de tribunal regional de primera instancia ante el tribunal especial de Halle
Hoy: presidente de sala en el tribunal social de provincia de Stuttgart

Pöhlmann, Heinrich
nacido: 31 de agosto de 1904
Antes: procurador del Estado ante el tribunal especial de Saarbrücken
Hoy: director del tribunal regional de primera instancia en Bayreuth

Poersch, Lothar, Dr.
nacido: 14 de octubre de 1906
Antes: juez superior del tribunal militar ante la 24ª división de infantería
Hoy: director del juzgado de primera instancia en Selb

Pöschla, Dr. nacido: 25 de marzo de 1900
Antes: auditor de guerra de la aviación
Hoy: primer procurador del Estado en Wuppertal

Pohlmann, Gert
nacido: 3 de octubre de 1901
Antes: consejero del tribunal regional de primera instancia en Berlín; el 14 de mayo de 1923 se afilió al partido nazi (NSDAP) (Nº 9.664); portador de la insignia de honor en oro del partido nazi; jefe distrital de instrucción
Hoy: director del tribunal administrativo en Stuttgart

Poos, Dr. nacido: 13 de enero de 1904
Antes: consejero de juzgado de primera instancia ante el tribunal especial de Celle
Hoy: consejero del juzgado de primera instancia en Hannover

Poppelbaum, Helmut
nacido: 22 de octubre de 1903
Antes: auditor de guerra ante el Alto Mando del ejército y ante la 6ª división de Bielefeld
Hoy: director del tribunal regional de primera instancia en Lüneburgo

Preiser, Dr. nacido: 23 de agosto de 1898
Antes: director de tribunal regional de primera instancia en el Ministerio nazi de Justicia, departamento IV, jefe de la sección de delitos políticos
Hoy: consejero superior del tribunal supremo de la provincia, en Brunswick

Priedigkeit, Georg
nacido: 29 de marzo de 1908
Antes: procurador del Estado ante el tribunal especial de Schneidemühl (Pila)
Hoy: consejero del tribunal de trabajo en Hagen

Pröhl nacido: 14 de octubre de 1905
Antes: consejero de tribunal regional de primera instancia ante el tribunal especial de Magdeburgo
Hoy: consejero del tribunal regional de primera instancia en Francfort del Meno

Prüfer, Hans
nacido: 5 de noviembre de 1903
Antes: consejero de juzgado de primera instancia y acusador ante el tribunal especial de Friburgo
Hoy: consejero superior de justicia en Müllheim

Quack, Rudolf
nacido: 7 de julio de 1910
Antes: juez superior del Estado Mayor ante las siguientes divisiones de infantería: 17, 18, 213
Hoy: director del tribunal regional de primera instancia en Giessen

Raab, Dr. nacido: 5 de enero de 1910
Antes: consejero de juzgado de primera instancia ante el tribunal especial de Praga
Hoy: consejero del tribunal regional de primera instancia en Kleve

Raabe nacido: 19 de junio de 1898
Antes: auditor de guerra ante la 209ª división de infantería
Hasta agosto de 1965: juez superior de primera instancia en Oslar

Rabenau, Reinhard von
nacido: 12 de marzo de 1913
Antes: juez superior del Estado Mayor ante la 3ª y 17ª divisiones de tanques
Hoy: consejero del tribunal regional de primera instancia, en Dusseldorf

Raeder, Rudolf
nacido: 18 de agosto de 1904
Antes: procurador del Estado ante el tribunal especial de Dusseldorf
Hoy: procurador del Estado en funciones directivas, en Colonia

Rahn, Dietrich, Dr.
nacido: 14 de abril de 1914
Antes: consejero del tribunal militar en campaña ante la 463ª división de infantería
Hoy: procurador superior del Estado en Francfort del Meno

Ral, Franz, Dr.
nacido: 3 de agosto de 1905
Antes: procurador del Estado ante el tribunal especial de Munich
Hoy: director del tribunal administrativo, en Munich

Randebrock nacido: 22 de enero de 1904
Antes: consejero del tribunal regional de primera instancia de Essen («asuntos de oprobio a la raza»)
Hoy: director del tribunal regional de primera instancia en Coblenza

Raschik, Friedrich, Dr.
nacido: 30 de marzo de 1906
Antes: consejero de tribunal regional de primera instancia ante el tribunal especial de Mährisch-Schönberg (Sumperk)
Hoy: consejero superior del tribunal supremo de la provincia, en Francfort del Meno

Rathmayer, Otto
nacido: 15 de diciembre de 1905
Antes: consejero del juzgado de primera instancia; acusador ante el «Tribunal del Pueblo»
Hoy: consejero del tribunal regional de primera instancia, en Landshut

Rathske nacido: 16 de septiembre de 1903
Antes: procurador del Estado ante el tribunal especial de Dusseldorf
Hoy: procurador del Estado en Coblenza

Rausch, Dr.
nacido: 14 de septiembre de 1909
Antes: consejero de tribunal regional de primera instancia ante el tribunal especial de Magdeburgo
Hoy: consejero superior del tribunal supremo de la provincia en Celle

Rebmann, Gustav, Dr.
nacido: 13 de mayo de 1904
Antes: procurador del Estado ante el tribunal especial de Berlín
Hoy: procurador superior del Estado en Dusseldorf

Reckmann, Hans, Dr.
nacido: 21 de junio de 1902
Antes: auditor de guerra ante la 526ª división de infantería
Hoy: consejero superior de gobernación (Oberamtsrat) en goch

Regis, Reinhold, Dr.
nacido: 6 de enero de 1904
Antes: consejero superior del tribunal supremo de la provincia en Jena, juez del tribunal de guerra
Hoy: consejero del tribunal regional de primera instancia en Bielefeld

Rehbock, Dr.
nacido: 2 de septiembre de 1898
Antes: consejero de tribunal de justicia ante el tribunal especial de Berlín
Hoy: director del tribunal regional de primera instancia en Kiel

Reichelt, Dr.
nacido: 20 de enero de 1904
Antes: procurador del Estado ante el «Tribunal del Pueblo»
Hoy: primer procurador del Estado ante el tribunal supremo de la provincia en Coblenza

Reil, Theodor
nacido: 20 de junio de 1909
Antes: auditor de guerra ante la 404ª división de infantería
Hoy: consejero del tribunal social de provincia en Stuttgart

Rein, Arthur, Dr.
nacido: 6 de agosto de 1901
Antes: procurador superior del Estado ante el tribunal especial de Dortmund
Hoy: presidente de sala en Hamm.

Reiners, Friedrich, Dr.
nacido: 25 de marzo de 1904
Antes: juez del ejército ante el tribunal central del ejército Berlin-Charlottenburg
Hoy: consejero superior del tribunal supremo de la provincia en Hamburgo

Rempe, Heinrich, Dr.
nacido: 24 de abril de 1902
Antes: consejero del tribunal supremo de la provincia en el Ministerio nazi de Justicia, departamento III
Hoy: presidente del tribunal supremo de la provincia en Hamm

Renatus, Heinrich
nacido: 21 de octubre de 1902
Antes: auditor de guerra y juez superior del Estado Mayor ante la 464ª división de infanteria
Hoy: consejero del tribunal social de provincia en Munich

Retsch, Georg
nacido: 2 de febrero de 1901
Antes: juez superior del Estado Mayor ante la 1ª división de tanques
Hoy: primer consejero del tribunal supremo de la provincia, en Munich

Reubold, Hans, Dr.
nacido: 29 de septiembre de 1900
Antes: primer procurador del Estado ante el tribunal especial de Munich
Hoy: presidente del tribunal regional de primera instancia en Nuremberg-Fürth

Reusch, Werner, Dr.
nacido: 23 de octubre de 1902
Antes: juez supremo ante el Alto Mando del ejército
Hoy: presidente de sala en el tribunal supremo de la provincia de Francfort del Meno

Reuter, Rudolf, Dr.
nacido: 12 de junio de 1905
Antes: procurador del Estado ante el tribunal especial de Praga; figura en la lista de la RSCh de los criminales de guerra bajo el número A 38—87
Hoy: procurador superior del Estado en funciones directivas, en Wuppertal

Rheinen, Fritz, Dr.
nacido: 14 de junio de 1905
Antes: auditor de guerra ante la 176ª división de infantería
Hoy: director del tribunal regional de primera instancia en Duisburgo

Rhode, Werner
nacido: 1º de febrero de 1913
Antes: procurador del Estado ante el tribunal especial de Praga; figura en la lista de la RSCh de los criminales de guerra bajo el número A 38—88
Hoy: director gubernamental en el Ministerio de Justicia de Slesvig-Holstein

Richert nacido: 18 de diciembre de 1898
Antes: consejero de juzgado de primera instancia ante el tribunal especial de Elbing (Elblag)
Hoy: consejero del juzgado de primera instancia en Flensburgo

Rieder nacido: 11 de marzo de 1903
Antes: auditor supremo de guerra ante la comandancia de la wehrmacht en Berlin
Hoy: presidente del tribunal regional de primera instancia en Zweibrücken (vea tabla 30)

Riemann, Kurt
nacido: 17 de julio de 1913
Antes: auditor de guerra
Hoy: director del tribunal regional de primera instancia en Hanóver

Riepenhausen, Ernst
nacido: 23 de agosto de 1903
Antes: consejero de tribunal regional de primera instancia ante el tribunal especial de Leslau (Włocławek), figura en la lista polaca de criminales de guerra
Hoy: consejero superior del tribunal supremo de la provincia, en Bamberg

Rietmeyer, Otto, Dr.
nacido: 10 de enero de 1909
Antes: procurador del Estado ante el tribunal especial de Colonia
Hoy: juez superior de primera instancia en Lindlar

Rimelin, Renatus, Dr.
nacido: 12 de abril de 1909
Antes: procurador del Estado ante el tribunal especial de Stuttgart
Hoy: consejero superior del tribunal supremo de la provincia en Stuttgart

Rittinger, Josef, Dr.
nacido: 10 de marzo de 1906
Antes: auditor de guerra ante el 17º ejército, Passau
Hoy: juez superior de primera instancia en Eichstädt

Rochlitz, Viktor, Dr.
nacido: 16 de marzo de 1914
Antes: asesor jurídico; acusador ante el tribunal especial de Strasburgo
Hoy: consejero del tribunal regional de primera instancia en Heidelberg

Rodominski, Herbert
nacido: 15 de noviembre de 1912
Antes: juez ante el tribunal especial de Hamburgo
Hoy: consejero del juzgado de primera instancia en Hamburgo-Harburgo

Roemer nacido: en agosto de 1902
Antes: primer procurador del Estado ante el tribunal especial de Munich
Hoy: director ministerial en el Ministerio federal de Justicia

Römer, Josef
nacido: 29 de marzo de 1914
Antes: acusador ante el tribunal especial de Wuppertal
Hoy: consejero ministerial en el Ministerio de Justicia de Renania del Norte-Westfalia

Roesler, Karl, Dr.
nacido: 18 de junio de 1903
Antes: consejero superior del tribunal supremo de la provincia para delitos políticos en Poznan
Hoy: consejero del tribunal administrativo superior en Münster

Rössiger nacido: 9 de octubre de 1911
Antes: juez de división
Hoy: juez superior de primera instancia en Vlotho

Rogalla, Hans
nacido: 24 de febrero de 1901
Antes: procurador del Estado ante el tribunal especial de Stettin (Szczecin)
Hoy: primer procurador del Estado en Verden

Rogge nacido: 15 de agosto de 1901
Antes: consejero de tribunal regional de primera instancia ante el tribunal especial de Kiel
Hoy: director del tribunal regional de primera instancia en Flensburgo

Roggenkamp, Kurt, Dr.
nacido: 31 de octubre de 1906
Antes: auditor de guerra ante la 384ª división de infantería
Hoy: director del juzgado de primera instancia en Hamburgo-Blankenese

Romatzek, Wilhelm
nacido: 18 de diciembre de 1905
Antes: consejero de juzgado de primera instancia ante el tribunal especial de Königsberg (Kaliningrado)
Hoy: consejero del juzgado de primera instancia en Königshofen im Grabfeld

Ronke, Maximilian, Prof. Dr.
nacido: 27 de noviembre de 1904
Antes: consejero superior de tribunal supremo de la provincia ante el tribunal especial de Praga
Hoy: director del tribunal regional de primera instancia en Wurzburgo

Rosendahl nacido: 7 de abril de 1905
Antes: procurador del Estado ante el tribunal especial de Thorn (Torun)
Hoy: procurador del Estado en Münster

Ross: nacido: 31 de mayo de 1908
Antes: consejero de tribunal regional de primera instancia en el Ministerio nazi de Justicia
Hoy: consejero del juzgado de primera instancia en Dusseldorf

Rostock, Heinrich
nacido: 22 de julio de 1904
Antes: auditor de guerra ante la 409ª división de infantería
Hoy: consejero del juzgado de primera instancia en Eschwege

Rothe, Gerhard, Dr.
nacido: 29 de agosto de 1906
Antes: consejero del tribunal regional de primera instancia ante el tribunal especial de Naumburgo
Hoy: juez ante la Corte Suprema Federal

Ruepprecht, Hans-Ulrich, Freiherr von, Dr.
nacido: 9 de julio de 1911
Antes: consejero del tribunal regional de primera instancia en Ravensburgo; juez de instrucción ante el «Tribunal del Pueblo»
Hoy: consejero superior del tribunal supremo de la provincia en Stuttgart

Ruff, Wilhelm
nacido: 11 de septiembre de 1912
Antes: juez superior del Estado Mayor ante la 9ª división de infantería
Hoy: consejero del juzgado de primera instancia en Stuttgart

Saage, Dr. nacido: en julio de 1907
Antes: consejero de tribunal de justicia en el Ministerio nazi de Justicia
Hoy: director ministerial en el Ministerio federal de Justicia

Sand, Hermann
nacido: 1º de julio de 1907
Antes: consejero de tribunal regional de primera instancia ante el tribunal especial de Munich
Hoy: consejero superior del tribunal supremo de la provincia en Munich

Sandrock, Heinz, Dr.
nacido: 18 de febrero de 1902
Antes: consejero de tribunal regional de primera instancia y procurador del Estado para delitos políticos ante el tribunal del Reich
Hoy: consejero superior del tribunal supremo de la provincia en Francfort del Meno

Sauer, Valentin
nacido: 27 de diciembre de 1901
Antes: auditor de guerra ante la 409ª división de infantería
Hoy: director del tribunal regional de primera instancia en Marburgo

Sauter, Philipp
nacido: 6 de julio de 1903
Antes: auditor de guerra ante la 362ª división de infantería
Hoy: consejero del juzgado de primera instancia en Ebersbach/Karlsruhe

Schade, Hans, Dr. Dr.
nacido: 10 de septiembre de 1901
Antes: consejero de tribunal de justicia ante el Ministerio nazi de Justicia
Hoy: presidente de sala en el tribunal federal de patentes

Schäfer, Karl, Dr.
nacido: 11 de diciembre de 1899
Antes: consejero superior de tribunal supremo de la provincia en el Ministerio nazi de Justicia, departamento III
Hoy: presidente de sala en Francfort del Meno

Schäper, Theodor
nacido: 6 de noviembre de 1901
Antes: primer procurador del Estado ante el tribunal especial de Brno
Hoy: procurador superior del Estado en Bochum

Schafheutle, Josef, Dr.
nacido: en marzo de 1904
Antes: director de tribunal regional de primera instancia ante el Ministerio nazi de Justicia
Hoy: director ministerial ante el Ministerio federal de Justicia

Schattenberg, Ulrich, Dr.
nacido: 11 de febrero de 1906
Antes: auditor supremo de guerra de la marina; según datos propios participó en viajes de la marina de guerra fascista a España con el fin de abastecer de armas, municiones y productos alimenticios a los fascistas
Hoy: primer procurador del Estado en Lübeck

Schauergans
nacido: 15 de diciembre de 1901
Antes: consejero de tribunal regional de primera instancia ante el tribunal especial de Aachen
Hoy: consejero del juzgado de primera instancia en Aachen

Scheer, Willy
nacido: 29 de noviembre de 1904
Antes: auditor de guerra ante la 213ª división de seguridad
Hoy: consejero del juzgado de primera instancia en Celle

Scherer, Werner, Dr.
Antes: auditor de guerra ante el Mando Supremo de la Wehrmacht
Hoy: presidente de sala en la corte disciplinaria federal

Schicht, Wolfgang, Dr.
nacido: 10 de octubre de 1908
Antes: auditor de guerra
Hoy: primer procurador del Estado en Stuttgart

Schiedt, Robert, Dr.
nacido: 1º de septiembre de 1911
Antes: procurador del Estado ante el tribunal especial de Munich
Hoy: consejero superior del tribunal supremo de la provincia de Munich

Schiffner nacido: 23 de julio de 1910
Antes: procurador del Estado ante el tribunal especial de Elbing (Elblag)
Hoy: procurador del Estado en Lüneburgo

Schikowsky, Dr.
nacido: 16 de septiembre de 1902
Antes: consejero de tribunal regional de primera instancia ante el tribunal especial de Königsberg (Kaliningrado)
Hoy: consejero del juzgado de primera instancia en Peine

Schilgen, Walter, Dr.
nacido: 28 de junio de 1900
Antes: consejero superior del tribunal supremo de la provincia en delitos políticos en Kattowice
Hoy: juez ante el tribunal federal de trabajo

Schlaefke, Wilhelm
nacido: 2 de marzo de 1902
Antes: auditor superior guerra ante la 12ª división de infantería
Hoy: procurador del Estado en Hamburgo

Schlegelberger, Hartwig, Dr.
nacido: 9 de noviembre de 1913
Antes: juez superior de Estado Mayor en la marina
Hoy: ministro del Interior de Slesvig-Holstein (vea la tabla 30)

Schlichting, Erich, Dr.
nacido: 12 de mayo de 1897
Antes: auditor superior de guerra ante el tribunal de guerra del Reich y ante la comandancia de la plaza en Sofía
Hasta agosto de 1965: presidente de sala en el tribunal supremo de la provincia de Slesvig

Schlinke, Kurt
nacido: 19 de diciembre de 1899
Antes: consejero del juzgado de primera instancia de Zörbig, oficial de justicia en la prisión militar, Torgau
Hoy: consejero del juzgado de primera instancia de Hildesheim

Schlüter, Erich, Dr.
nacido: 29 de mayo de 1903
Antes: auditor superior de guerra ante el Alto Mando del Ejército HR
Hoy: presidente del tribunal regional de primera instancia en Ansbach

Schmidt, Kurt
nacido: 23 de septiembre de 1904
Antes: consejero de juzgado de primera instancia ante el tribunal especial de Hohensalza (Inowraclaw)
Hoy: consejero del juzgado de primera instancia en Hoya

Schmiedeberg, Heinz
nacido: 9 de octubre de 1908
Antes: procurador del Estado ante el tribunal especial de Stettin (Szczecin)
Hoy: consejero del juzgado de primera instancia en Bochum

Schmitt, Josef, Dr.
nacido: 22 de agosto de 1905
Antes: auditor de guerra ante la comandancia suprema del ejército 672 en campaña
Hoy: consejero del juzgado de primera instancia en Dachau

Schmitt, Walter nacido: 13 de julio de 1905
Antes: juez militar de la 1ª división de montaña de Munich, y de la 7ª y la 467ª divisiones de Munich, de la brigada del ejército de Lanz, de la comandancia de Berlín en el grupo del ejército E XXII AK
Hoy: abogado en Landau

Schmitt-Winter, Albert
nacido: 23 de febrero de 1903
Antes: auditor de guerra
Hoy: procurador superior del Estado en Saarbrücken

Schmitz, Erich, Dr.
nacido: 25 de julio de 1905
Antes: auditor de guerra ante la 467ª división de infantería
Hoy: director del tribunal regional de primera instancia en Munich

Schmole, Dr. nacido: 29 de junio de 1900
Antes: consejero de tribunal regional de primera instancia ante el tribunal especial de Dresde
Hoy: consejero del tribunal regional de primera instancia en Hanóver

Schöllgen, Dr. nacido: 10 de agosto de 1901
Antes: juez superior de primera instancia ante el tribunal especial de Wuppertal
Hoy: director del tribunal regional de primera instancia de Mönchen-Gladbach

Schoene, Josef nacido: 9 de enero de 1903
Antes: consejero de juzgado de primera instancia ante el tribunal especial de Essen
Hoy: director del tribunal regional de primera instancia en Essen

Schoengarth, Hans-Otto, Dr.
nacido: 29 de agosto de 1905
Antes: procurador del Estado ante el tribunal especial de Breslau (Wroclaw)
Hoy: consejero del juzgado de primera instancia en Hagen

Scholz, Heinrich
nacido: 22 de septiembre de 1904
Antes: auditor superior de guerra ante la comandancia de Königsberg (Kaliningrado) XXVI AK
Hoy: procurador del Estado en funciones directivas en Hamburgo

Schoppmann, Dr.
nacido: 17 de octubre de 1910
Antes: procurador del Estado ante el tribunal especial de Elbing (Elblag)
Hoy: director del tribunal regional de primera instancia en Bremen

Schorn, Joachim
nacido: 9 de agosto de 1903
Antes: auditor de guerra ante la 201ª división de aseguramiento
Hoy: director del juzgado de primera instancia en Osnabrück

Schrader, Karl-Heinz
nacido: 27 de octubre de 1909
Antes: consejero de tribunal regional de primera instancia ante el tribunal especial de Essen
Hoy: juez superior de primera instancia en Plettenberg

Schreiber, Georg
nacido: 19 de marzo de 1898
Antes: director del tribunal regional de primera instancia en Berlín; el 1º de diciembre de 1932 se afilió al partido nazi (NSDAP); presidente del tribunal distrital del partido; auditor de guerra, de la marina
Hoy: consejero del juzgado de primera instancia en Kiel

Schreiber, Theodor
nacido: 22 de diciembre de 1905
Antes: auditor de guerra ante la 173ª división de infantería
Hoy: consejero del tribunal regional de primera instancia en Passau

Schreitmüller, Adolf, Dr.
nacido: 8 de noviembre de 1902
Antes: consejero de tribunal regional de primera instancia ante el tribunal especial de Stuttgart y ante el «Tribunal del Pueblo»
Hoy: director del tribunal regional de primera instancia en Stuttgart

Schroiff nacido: 10 de agosto de 1908
Antes: procurador del Estado ante el tribunal especial de Breslau (Wroclaw)
Hoy: primer procurador superior del Estado en Stade

Schubert, Franz, Dr.
nacido: 4 de octubre de 1910
Antes: consejero de tribunal regional de primera instancia ante el tribunal especial de Troppau (Opava)
Hoy: consejero del tribunal regional de primera instancia en Traunstein

Schubert, Johannes, Dr.
nacido: 18 de agosto de 1905
Antes: auditor de guerra ante la 408ª división
Hoy: director del juzgado de primera instancia en Gifhorn

Schubert, Johannes
nacido: 13 de agosto de 1908
Antes: procurador del Estado ante el tribunal especial de Oppeln (Opole)
Hoy: procurador superior del Estado en Karlsruhe

Schubert, Wolfgang
nacido: 1º de agosto de 1908
Antes: procurador del Estado ante el tribunal especial de Kattowice
Hoy: consejero del juzgado de primera instancia de Friesoythe

Schüle, Erwin nacido: 2 de julio de 1913
Antes: oficial de ordenanza IC de ID 215 jefe del cuerpo disciplinario especial ID 253; fue condenado en la Unión Soviética a 25 años de trabajos forzados
Hoy: procurador Superior del Estado; jefe del centro de esclarecimiento de crímenes nacionalsocialistas

Schürmann, Wolfgang
nacido: 18 de agosto de 1913
Antes: juez superior del Estado Mayor ante la 153ª división Potsdam y de la 75ª división de infantería
Hoy: procurador del Estado en Hildesheim

Schultz, Johannes
nacido: 24 de noviembre de 1902
Antes: consejero del tribunal regional de primera instancia en Berlín; consejero ministerial en el Ministerio nazi de Finanzas; Oberscharführer de la SA, Sturm 31/9
Hoy: dirigente ministerial en el Ministerio de Justicia de la Baja Sajonia

Schultze, Otto-Wolfgang
nacido: 10 de enero de 1905
Antes: procurador del Estado ante el tribunal especial de Essen
Hoy: primer procurador del Estado en Dortmund

Schulze, Friedrich
nacido: 11 de febrero de 1903
Antes: consejero de tribunal regional de primera instancia ante el tribunal especial de Halle/Saale
Hoy: consejero del juzgado de primera instancia en Gronau

Schumacher, Franz, Dr.
nacido: 28 de junio de 1907
Antes: juez superior del tribunal militar ante la 34ª división de Coblenza
Hoy: procurador superior del Estado en Limburgo

Schutte, Eberhard, Dr.
nacido: 22 de junio de 1900
Antes: consejero de juzgado de primera instancia ante el tribunal especial de Litzmannstadt (Lodz)
Hasta agosto de 1965: consejero del juzgado de primera instancia en Wuppertal

Schwaller, Karl von, Dr.
nacido: 5 de octubre de 1903
Antes: procurador del Estado ante el tribunal especial de Brünn (Brno)
Hoy: consejero del juzgado de primera instancia en Augsburgo

Schwarze, Johannes
nacido: 25 de octubre de 1902
Antes: procurador del Estado ante el tribunal especial de Halle del Saale
Hoy: primer procurador del Estado en Münster

Schwarze, Josef
nacido: 20 de noviembre de 1910
Antes: consejero de tribunal regional de primera instancia en el Ministerio nazi de Justicia
Hoy: presidente de sala en el tribunal supremo de la provincia en Hamm

Schwedes, Franz, Dr.
nacido: 4 de junio de 1904
Antes: auditor de guerra ante la comandancia en campaña 520
Hoy: consejero del juzgado de primera instancia en Kassel

Schweichel, Dr.
nacido: 23 de agosto de 1906
Antes: auditor de guerra ante la 95ª división de infantería
Hoy: procurador superior del Estado en Colonia

Schweling, Otto
nacido: 4 de marzo de 1904
Antes: auditor superior de guerra ante el tribunal de la aviación y juez de primera instancia en Italia
Hoy: procurador superior del Estado ante la Corte Suprema Federal

Seibert, Claus, Dr.
nacido: 4 de junio de 1902
Antes: auditor de guerra ante la 463ª división de infantería
Hoy: juez ante la Corte Suprema Federal

Seiffert, Werner, Dr.
nacido: 8 de octubre de 1902
Antes: consejero de tribunal de justicia ante el Ministerio nazi de Justicia
Hoy: director del juzgado de primera instancia en Stuttgart

Seither, Karl, Dr.
nacido: 29 de enero de 1901
Antes: primer procurador del Estado en Regensburgo y asesor de un consejo de guerra
Hoy: consejero superior del tribunal supremo de la provincia, en Munich

Semmler, Jakob
nacido: 10 de enero de 1903
Antes: consejero de tribunal regional de primera instancia ante el tribunal especial de Frankenthal
Hoy: procurador superior del Estado en Zweibrücken

Sernau nacido: 2 de enero de 1904
Antes: procurador del Estado ante el tribunal especial de Dortmund
Hoy: procurador del Estado en Bochum

Seydewitz, von nacido: 20 de junio de 1908
Antes: consejero de tribunal regional de primera instancia ante el tribunal especial de Petrikau
Hoy: consejero del tribunal regional de primera instancia en Hanóver

Siebers, Werner
nacido: 21 de noviembre de 1907
Antes: auditor superior de guerra ante la 5ª división de tanques, de Oppeln (Opole) y ante la 177ª división de Brünn (Brno)
Hoy: procurador del Estado en Brunswick

Siedenburg, Walter
nacido: 2 de septiembre de 1900
Antes: consejero de juzgado de primera instancia ante el tribunal especial de Oldemburgo
Hoy: consejero del tribunal regional de primera instancia en Oldemburgo

Sielaff, Dr. nacido: 10 de junio de 1908
Antes: consejero de juzgado de primera instancia ante el tribunal especial de Maguncia
Hoy: consejero del juzgado de primera instancia en Ludwigshafen

Sinn, Heinrich, Dr.
nacido: 18 de diciembre de 1903
Antes: juez superior del Estado Mayor ante la 329ª división de infantería
Hoy: presidente de sala en el tribunal supremo de la provincia, Stuttgart

Skok, Herbert, Dr.
nacido: 18 de noviembre de 1906
Antes: procurador del Estado ante el tribunal especial de Hamburgo
Hoy: procurador superior del Estado en Hamburgo

Sommer, Karl
nacido: 12 de noviembre de 1903
Antes: primer procurador del Estado ante el tribunal especial de Litzmannstadt (Lodz)
Hoy: primer procurador del Estado en Dusseldorf

Sosna, Viktor
nacido: 2 de noviembre de 1904
Antes: procurador del Estado ante el tribunal especial de Graz
Hoy: procurador del Estado en Oldemburgo

Spehr nacido: 28 de febrero de 1905
Antes: consejero de tribunal regional de primera instancia del tribunal especial de Dusseldorf
Hoy: consejero del tribunal regional de primera instancia en Dusseldorf

Spies, Gebhard
nacido: 2 de junio de 1905
Antes: consejero de tribunal regional de primera instancia ante el tribunal especial de Brunswick
Hoy: consejero del tribunal regional de primera instancia en Brunswick

Spillner, Herbert, Dr.
nacido: 7 de septiembre de 1909
Antes: procurador del Estado ante el tribunal especial de Dresde
Hoy: director del tribunal social en Lübeck

Splett, Bruno nacido: 18 de agosto de 1909
Antes: auditor de guerra de la aviación, de la Luftgau (administración de una región militar de la aviación nazi) de Noruega
Hoy: presidente de sala en el tribunal supremo de la provincia, en Colonia

Splettstösser, Erich, Dr.
nacido: 10 de marzo de 1908
Antes: procurador del Estado ante el tribunal especial de Praga
Hoy: procurador del Estado en Hanóver

Spreckelsen, von, Dr.
nacido: diciembre de 1905
Antes: consejero superior de tribunal supremo de la provincia, en el Ministerio nazi de Justicia
Hoy: dirigente ministerial en el Ministerio federal de Justicia

Springorum
nacido: 5 de noviembre de 1915
Antes: asesor jurídico ante el tribunal especial de Thorn (Torun)
Hoy: consejero del juzgado de primera instancia en Kusel

Susemihl nacido: 19 de octubre de 1904
Antes: procurador del Estado ante el tribunal especial de Hanóver
Hoy: primer procurador del Estado en Aurich

Staat, Dr. nacido: 10 de septiembre de 1907
Antes: procurador del Estado para delitos políticos ante el tribunal supremo de la provincia, Hamm
Hoy: procurador del Estado en funciones directivas, en Arnsberg

Stähler, Fritz nacido: 6 de enero de 1903
Antes: procurador del Estado ante el tribunal especial de Danzig (Gdansk)
Hoy: procurador superior del Estado en Hamm

Stamp, Wolfgang
nacido: 21 de diciembre de 1910
Antes: miembro de un consejo de guerra
Hoy: consejero superior del tribunal supremo de la provincia, en Hamburgo

Stangel, Walter, Dr.
nacido: 21 de mayo de 1910
Antes: procurador del Estado ante el tribunal especial de Eger (Cheb)
Hoy: procurador del Estado en Bamberg

Stanglmair, Herrmann, Dr.
nacido: 29 de mayo de 1910
Antes: auditor de guerra ante la 169ª división de infantería
Hoy: consejero superior del tribunal supremo de la provincia, en Munich

Stanke, Georg
nacido: 6 de agosto de 1906
Antes: consejero de juzgado de primera instancia ante el tribunal especial de Kattowitz (Katowice)
Hoy: consejero del juzgado de primera instancia en Bade-Bade

Starck, von nacido: 12 de octubre de 1904
Antes: consejero del tribunal regional de primera instancia ante el Ministerio nazi de Justicia
Hoy: director del tribunal regional de primera instancia en Kiel

Staud, Hans, Dr.
nacido: 19 de mayo de 1900
Antes: auditor superior de guerra ante el alto Mando del ejército/HR
Hasta agosto de 1965: presidente de sala en Francfort del Meno

Steckel, Kurt
nacido: 17 de julio de 1901
Antes: procurador del Estado ante el tribunal especial de Königsberg (Kaliningrado)
Hasta julio de 1965: director del tribunal regional de primera instancia, en Hamburgo

Steffen, Erich, Dr.
nacido: 20 de mayo de 1904
Antes: consejero de tribunal regional de primera instancia ante el tribunal especial de Dusseldorf
Hoy: director del tribunal regional de primera instancia en Dusseldorf

Steffen, Hermann
nacido: 23 de octubre de 1902
Antes: auditor de guerra, XII AK
Hoy: director del juzgado de primera instancia en Bünde

Stein, vom nacido: 9 de mayo de 1904
Antes: consejero del tribunal regional de primera instancia ante el tribunal especial de Dusseldorf
Hoy: presidente de sala en el tribunal supremo de la provincia Dusseldorf

Steiner, Hans, Dr.
nacido: 20 de octubre de 1900
Antes: consejero de juzgado de primera instancia ante el tribunal especial de Berlín
Hoy: consejero del juzgado de primera instancia en Dusseldorf

Steinke, Max
nacido: 7 de octubre de 1910
Antes: procurador del Estado ante el «Tribunal del Pueblo»
Hoy: juez superior de primera instancia en Singen

Steinle, Kurt, Dr.
nacido: 10 de marzo de 1914
Antes: consejero de juzgado de primera instancia ante el tribunal especial de Munich
Hoy: consejero superior del tribunal supremo de la provincia de Munich

Steinmayr, Hans, Dr.
nacido: 16 de enero de 1905
Antes: consejero de tribunal regional de primera instancia ante el tribunal especial de Bamberg
Hoy: consejero del tribunal regional de primera instancia en Schweinfurth

Stephan, Heinz
nacido: 3 de junio de 1913
Antes: juez superior del Estado Mayor ante la 408ª y la 28ª divisiones de Breslau (Wrocław)
Hoy: consejero del tribunal regional de primera instancia en Munich

Stöhr, Karl
nacido: 22 de febrero de 1905
Antes: consejero gubernamental en Butzbach; de 1933 a 1937 Oberscharführer de la SA, Sturm 4/29; posteriormente se incorporó a la SS
Hoy: director gubernamental en la prisión de Nuremberg

Stölzel, Ulrich
nacido: 2 de diciembre de 1905
Antes: consejero de tribunal regional de primera instancia ante el tribunal especial de Kassel
Hoy: presidente de sala en el tribunal supremo de la provincia Francfort del Meno

Stolting II, Hermann
nacido: marzo de 1911
Antes: procurador del Estado ante el tribunal especial de Bromberg (Bydgoszcz)
Hoy: abogado en Francfort del Meno

Stoppel, Adolf-Friedrich, Dr.
nacido: 30 de octubre de 1901
Antes: auditor de guerra de la Luftgau II, de Varsovia (administración de una región militar de la aviación nazi)
Hoy: consejero del juzgado de primera instancia en Witten

Stransky, Maximilian, Dr.
nacido: 15 de septiembre de 1910
Antes: procurador del Estado para delitos políticos en Troppau (Opava); figura en la lista de la RSCh de criminales de guerra bajo el número A—6/365
Hoy: consejero del tribunal regional de primera instancia en Kempten

Streller, Karl
nacido: 28 de octubre de 1907
Antes: procurador del Estado ante el tribunal especial de Brünn (Brno)
Hoy: consejero del tribunal regional de primera instancia en Rottweil

Strödter, Dr. nacido: 27 de mayo de 1909
Antes: consejero de juzgado de primera instancia ante el tribunal especial de Linz
Hoy: director del juzgado de primera instancia en Wetzlar

Strohbach, Rudolf, Dr.
nacido: 6 de enero de 1913
Antes: juez militar ante la 391ª división de infantería
Hoy: abogado en Bremerhaven

Stromsky nacido: 21 de diciembre de 1909
Antes: auditor de guerra ante la 210ª división de infantería
Hoy: juez superior de primera instancia en Oelde

Strümpler nacido: 2 de octubre de 1901
Antes: consejero superior de tribunal supremo de la provincia ante el tribunal especial de Bielefeld
Hoy: juez superior de primera instancia en Bielefeld

Stuhldreer, Kunibert
nacido: 14 de julio de 1904
Antes: consejero de tribunal regional de primera instancia ante el tribunal especial de Breslau (Wrocław)
Hoy: consejero del juzgado de primera instancia en Landshut

Stumpf, Hermann, Dr.
nacido: 9 de octubre de 1912
Antes: asesor jurídico en el Ministerio nazi de Justicia, departamento III
Hoy: presidente de sala en el tribunal federal de trabajo

Stumpf, Richard
nacido: 4 de febrero de 1907
Antes: procurador del Estado ante el tribunal especial de Litzmannstadt (Lodz)
Hoy: primer procurador del Estado en Nuremberg

Suckow, Harald
nacido: 16 de mayo de 1903
Antes: consejero del tribunal militar en campaña ante el Mando Supremo 4 del ejército de tanques
Hoy: consejero del juzgado de primera instancia en Dillingen/Danubio

Szogs, Gerhard
nacido: 8 de julio de 1908
Antes: juez superior del Estado Mayor ante la 3ª división de Francfort del Oder, comandancia en campaña 530
Hoy: procurador del Estado en Hanóver

Tacke nacido: 27 de mayo de 1907
Antes: procurador del Estado ante el tribunal especial de Francfort del Meno
Hoy: primer procurador del Estado en Francfort del Meno

Talpa, Erich, Dr.
nacido: 14 de enero de 1904
Antes: consejero de juzgado de primera instancia ante el tribunal especial de Troppau (Opava)
Hoy: procurador superior del Estado en Ulm

Tank, Ernst
nacido: 17 de abril de 1904
Antes: procurador del Estado ante el tribunal especial de Eger (Cheb)
Hoy: consejero superior gubernamental en Kiel, prisión

Tennigkeit nacido: 27 de junio de 1906
Antes: procurador del Estado ante el tribunal especial de Königsberg (Kaliningrado)
Hoy: procurador del Estado en Essen

Teufl, Max, Dr.
nacido: 10 de febrero de 1902
Antes: consejero de tribunal regional de primera instancia ante el tribunal especial de Zweibrücken
Hoy: presidente del tribunal regional de primera instancia en Coblenza

Thamm, Ernst nacido: 25 de marzo de 1904
Antes: procurador del Estado ante el tribunal especial de Kiel
Hoy: procurador superior del Estado en Kiel

Thierbach, Ernst
nacido: 19 de enero de 1902
Antes: consejero de tribunal regional de primera instancia ante el tribunal especial de Berlín
Hoy: presidente de sala en Dusseldorf

Thomashoff nacido: 7 de febrero de 1901
Antes: consejero de tribunal regional de primera instancia ante el tribunal especial de Düsseldorf
Hoy: director del tribunal regional de primera instancia en Dusseldorf

Thomsen, Willy
nacido: 20 de septiembre de 1906
Antes: consejero de juzgado de primera instancia ante el tribunal especial de Kiel
Hoy: presidente de sala en Slesvig

Thurmayr, Alois, Dr.
nacido: 22 de enero de 1909
Antes: consejero de juzgado de primera instancia ante el tribunal especial de Munich
Hoy: consejero del juzgado de primera instancia en Starnberg

Tiedtke, Dr. nacido: 3 de junio de 1908
Antes: consejero de tribunal regional de primera instancia ante el tribunal especial de Berlín
Hoy: consejero del tribunal regional de primera instancia en Arnsberg

Tillmann nacido: 16 de abril de 1905
Antes: procurador del Estado y jefe de ejecución ante el tribunal especial de Stettin (Szczecin)
Hoy: procurador del Estado en Kleve

Timmermann, Wennemar
nacido: 6 de julio de 1906
Antes: procurador del Estado ante el tribunal especial de Celle
Hoy: director del tribunal regional de primera instancia an Hanóver

Töpfer, Karl, Dr.
nacido: 13 de agosto de 1903
Antes: consejero de tribunal regional de primera instancia ante el tribunal especial de Schneidemühl (Pila)
Hoy: consejero del juzgado de primera instancia en Gladbeck

Trabert, Rudolf, Dr.
nacido: 21 de enero de 1904
Antes: consejero de tribunal regional de primera instancia ante el tribunal especial de Munich
Hoy: procurador superior del Estado ante el tribunal supremo de la provincia Munich

Tramm, Willy, Dr.
nacido: 19 de febrero de 1901
Antes: procurador del Estado para delitos políticos en el Ministerio nazi de Justicia
Hoy: presidente del juzgado de primera instancia en Dusseldorf

Traub, Kurt nacido: 26 de junio de 1904
Antes: consejero de tribunal regional de primera instancia ante el tribunal especial de Litzmannstadt (Lodz)
Hoy: procurador superior del Estado en Stuttgart

Treichel, Werner
nacido: 15 de agosto de 1908
Antes: consejero del tribunal militar en campaña
Hoy: juez superior de primera instancia en Schwarzenbeck

Trepte, Martin, Dr.
nacido: 30 de julio de 1912
Antes: consejero de juzgado de primera instancia ante el tribunal especial de Leipzig
Hoy: consejero del tribunal regional de primera instancia en Coblenza

Troost, Sigismund, Dr.
nacido: 23 de septiembre de 1911
Antes: auditor de guerra
Hoy: consejero del tribunal social en Duisburgo

Tschofen, Franz
nacido: 22 de octubre de 1910
Antes: auditor de guerra, comandancia de Litzmannstadt (Lodz)
Hoy: consejero del juzgado de primera instancia en Traunstein

Uhlig nacido: 26 de febrero de 1909
Antes: procurador del Estado ante los tribunales especiales de Freiberg y Königsberg (Kaliningrado)
Hoy: procurador del Estado en Düsseldorf

Uhse, Dirk nacido: 24 de junio de 1907
Antes: juez superior del Estado Mayor ante la 3ª división de Francfort del Oder
Hoy: consejero del juzgado de primera instancia en Kassel

Ullrich, Hans, Dr.
nacido: 17 de septiembre de 1907
Antes: consejero de tribunal regional de primera instancia ante el tribunal especial de Weimar
Hoy: consejero del tribunal regional de primera instancia en Mosbach

Verres, Paul
nacido: 26 de abril de 1903
Antes: procurador del Estado ante el tribunal especial de Francfort del Meno
Hoy: primer procurador del Estado en Wiesbaden

Verspohl, Dr.
nacido: 22 de julio de 1908
Antes: juez superior del Estado Mayor ante de la 12ª división en campaña de la Luftwaffe (aviación nazi)
Hoy: director del tribunal regional de primera instancia en Münster

Viergutz, Hans-Werner
nacido: 18 de julio de 1908
Antes: juez superior del Estado Mayor ante la 28ª división, de Breslau (Wroclaw)
Hoy: primer procurador del Estado en Ravensburgo

Viertel, Lothar
nacido: 28 de mayo de 1910
Antes: auditor de guerra ante la 409ª división de infantería
Hoy: consejero del juzgado de primera instancia en Fulda

Vogel, Hans nacido: 23 de junio de 1906
Antes: procurador del Estado ante el tribunal especial de Hamburgo
Hoy: procurador superior del Estado en Hamburgo

Vogel, Hermann, Dr.
nacido: 2 de febrero de 1904
Antes: consejero de tribunal regional de primera instancia ante el tribunal especial de Hamburgo
Hoy: consejero superior del tribunal supremo de la provincia en Hamburgo

Voigt, Erich, Dr.
nacido: 12 de noviembre de 1902
Antes: auditor superior de guerra ante la comandancia de Berlín y ante el Alto Mando del Ejército
Hoy: consejero del juzgado de primera instancia en Hanóver

Voithenberg, Voith von, Dr.
nacido: 29 de agosto de 1904
Antes: consejero de juzgado de primera instancia ante el tribunal especial de Bamberg
Hoy: director del tribunal administrativo en Bayreuth

Vollmar, Franz
nacido: 8 de marzo de 1906
Antes: procurador del Estado en el Ministerio nazi de Justicia, departamento III
Hoy: juez superior de primera instancia en Sinsheim

Vollrath, Dr.
nacido: 10 de septiembre de 1907
Antes: consejero de juzgado de primera instancia ante el tribunal especial de Dresde
Hoy: director del juzgado de primera instancia en Bad Salzuflen

Vornbäumen, H.A., Dr.
nacido: 23 de junio de 1903
Antes: procurador del Estado en el tribunal supremo de la provincia de Kassel (delitos políticos)
Hoy: procurador superior del Estado en Francfort del Meno

Vornweg nacido: 5 de noviembre de 1902
Antes: consejero de juzgado de primera instancia ante el tribunal especial de Bielefeld
Hoy: juez superior de primera instancia en Meschede

Wälzholz, Ulrich
nacido: 27 de octubre de 1903
Antes: procurador del Estado ante el tribunal especial de Breslau (Wroclaw)
Hoy: procurador superior del Estado en Hamm

Wagner, Hans-Hein, Dr.
nacido: 31 de marzo de 1909
Antes: auditor de guerra ante la 4ª y la 413ª divisiones de tanques
Hoy: director del tribunal regional de primera instancia en Aachen

Wagner, Walter, Dr.
nacido: 31 de julio de 1901
Antes: procurador superior del Estado ante el procurador general del Estado en Posnania
Hoy: abogado ante la Corte Suprema Federal

Wahl, Ernst
nacido: 29 de noviembre de 1903
Antes: juez ante el tribunal especial II, en Breslau (Wroclaw)
Hoy: abogado y notario en Francfort del Meno

Wallis, Gerhard
nacido: 25 de febrero de 1906
Antes: juez superior del Estado Mayor ante la 8ª división, Oppeln (Opole)
Hoy: consejero del juzgado de primera instancia en Bochum

Walter nacido: 3 de marzo de 1903
Antes: consejero de tribunal regional de primera instancia ante el tribunal especial de Kalisch (Kalisz)
Hoy: consejero del tribunal regional de primera instancia en Maguncia

Walther, Wolfgang
nacido: 7 de mayo de 1908
Antes: procurador del Estado en Erfurt; departamento principal del tribunal de la SS; Sturmbannführer SS
Hoy: director gubernamental en el Ministerio de Justicia de Bade-Wurtemberg

Weber, Erich, Dr.
nacido: 9 de abril de 1901
Antes: consejero de tribunal regional de primer instancia ante el tribunal especial de Dusseldorf
Hoy: consejero del tribunal regional de primera instancia en Duisburgo

Weber, Kurt nacido: 29 de octubre de 1907
Antes: juez en Francia, participó en ejecuciones perpetradas en Alsacia
Hoy: juez ante la Corte Suprema Federal en Karlsruhe

Weber, Walter, Dr.
nacido: 31 de octubre de 1902
Antes: auditor de guerra ante la 409ª división de infantería
Hoy: consejero del juzgado de primera instancia en Parsberg

Webermeier, Herbert
nacido: 4 de enero de 1906
Antes: procurador del Estado en Wuppertal, Untersturmführer SS en el cuerpo directivo II/20
Hoy: procurador del Estado en Dortmund

Wehdeking, Siegfried, Dr.
nacido: 18 de agosto de 1913
Antes: juez superior del Estado Mayor ante la brigada disciplinaria 999 y otras
Hoy: cura de prisión en Werl

Wegert, Kurt, Dr.
nacido: 15 de septiembre de 1907
Antes: auditor de guerra ante el 4º ejército de tanques
Hoy: consejero superior del tribunal supremo de la provincia en Munich

Wehner, Martin
nacido: 10 de noviembre de 1906
Antes: juez superior del Estado Mayor ante al 12ª división en Nuremberg
Hoy: consejero del juzgado de primera instancia en Munich

Wehrmeister nacido: 15 de octubre de 1902
Antes: consejero de juzgado de primera instancia ante el tribunal especial de Stettin (Szczecin)
Hoy: consejero del juzgado de primera instancia en Moers

Weiden, von der, Dr.
nacido: 21 de noviembre de 1905
Antes: consejero de tribunal regional de primera instancia ante el tribunal especial de Aachen
Hoy: consejero del juzgado de primera instancia en Aachen

Weinelt, Wilhelm, Dr.
nacido: 2 de junio de 1904
Antes: consejero de tribunal regional de primera instancia ante el tribunal especial de Praga
Hoy: consejero del juzgado de primera instancia en Nuremberg

Weinerth, Kurt, Dr. Dr.
nacido: 19 de febrero de 1902
Antes: auditor superior de guerra
Hoy: presidente del tribunal administrativo en Neustadt a. d. Weinstrasse

Weise nacido: 15 de febrero de 1905
Antes: procurador del Estado para delitos políticos ante el tribunal supremo de la provincia, Dresde
Hoy: procurador del Estado en Duisburgo

Weissenberger, Heribert
nacido: 10 de febrero de 1905
Antes: consejero de juzgado de primera instancia ante el tribunal especial de Bayreuth
Hoy: director del juzgado de primera instancia en Forchheim

Weitnauer, Dr. nacido: en julio 1910
Antes: consejero del juzgado de primera instancia en el Ministerio nazi de Justicia
Hoy: consejero ministerial en el Ministerio federal de Justicia

Weitzel, Philipp
nacido: 26 de agosto de 1908
Antes: procurador del Estado para delitos políticos en Kassel
Hoy: procurador superior del Estado en Marburgo

Wendel, Wilhelm
nacido: 26 de marzo de 1904
Antes: auditor de guerra
Hoy: presidente de sala en el tribunal supremo de la provincia en Munich

Wendik nacido: 9 de marzo de 1904
Antes: consejero de juzgado de primera instancia ante el tribunal especial de Zichenau (Ciechanow)
Hoy: consejero del juzgado de primera instancia en Eschershausen

Wenzel, Friedrich-Karl, Dr.
nacido: 4 de febrero de 1912
Antes: procurador del Estado ante el tribunal especial de Hanóver y Celle
Hoy: procurador del Estado en Göttingen

Wenzel, Kurt nacido: 24 de octubre de 1904
Antes: consejero de tribunal regional de primera instancia ante el tribunal especial de Francfort del Oder
Hoy: consejero del juzgado de primera instancia en Westerland

Werber, Karl nacido: 18 de octubre de 1913
Antes: procurador del Estado ante el tribunal especial de Magdeburgo
Hoy: consejero del juzgado de primera instancia en Gifhorn

Werner, Berthold, Dr.
nacido: 20 de agosto de 1898
Antes: auditor de guerra ante las siguientes divisiones: 71, 182, 28 y 433, y director de tribunal regional de primera instancia ante el tribunal especial de Viena
Hoy: director del juzgado de primera instancia en Siegen

Werther, Friedrich, Dr.
nacido: 31 de agosto de 1903
Antes: auditor de guerra ante la 174ª división; juez superior de Estado Mayor, en la comandancia superior del ejército en campaña
Hoy: consejero del tribunal regional de primera instancia en Dusseldorf

Westerburg, Dr. nacido: 7 de abril de 1907
Antes: procurador del Estado ante el tribunal especial de Bielefeld
Hoy: primer procurador del Estado en Arnsberg

Wettengel, Alfred, Dr.
nacido: 22 de marzo de 1903
Antes: consejero de tribunal regional de primera instancia ante el tribunal especial de Eger (Cheb)
Hasta junio de 1965: consejero del juzgado de primera instancia en Heilbronn

Wickmann nacido: 12 de diciembre de 1901
Antes: procurador del Estado ante el tribunal especial de Aachen
Hoy: procurador superior del Estado en Aachen

Widera nacido: 16 de febrero de 1905
Antes: procurador del Estado ante el tribunal especial de Breslau (Wroclaw)
Hoy: procurador del Estado en Brunswick

Wiedemann, Viktor, Dr.
nacido: 16 de octubre de 1905
Antes: auditor de guerra ante la comandancia del ejército en campaña 379
Hoy: procurador superior en Munich

Wienecke, Josef
nacido: 8 de agosto de 1906
Antes: procurador del Estado ante el tribunal especial de Luxemburgo; allí fue condenado en 1949 a diez años de trabajos forzados
Hoy: primer procurador del Estado en Coblenza

Wildt, Hans, Dr. nacido: 14 de julio de 1908
Antes: procurador del Estado para delitos políticos en Kassel
Hoy: consejero superior del tribunal administrativo en Münster

Wilkerling, Joachim, Dr.
nacido: 5 de septiembre de 1900
Antes: consejero superior del tribunal supremo de la provincia en el Ministerio nazi de Justicia
Hoy: dirigente ministerial en el Ministerio de Justicia de la Baja Sajonia

Will, Hermann, Dr.
nacido: 23 de septiembre de 1905
Antes: auditor de guerra
Hoy: director del tribunal regional de primera instancia en Landshut

Willecke nacido: 10 de junio de 1910
Antes: procurador del Estado ante el tribunal especial de Viena
Hoy: procurador del Estado en Kassel

Willer, Herbert
nacido: 10 de noviembre de 1904
Antes: consejero de juzgado de primera instancia ante el tribunal especial de Francfort del Meno
Hoy: director del juzgado de primera instancia en Francfort del Meno

Wimmer, Eberhard, Dr.
nacido: 27 de junio de 1903
Antes: juez superior de primera instancia en Pulsnitz; Obersturmführer de la SS; jefe de instrucción de Sturmbann I/84
Hoy: consejero del juzgado de primera instancia en Wuppertal

Winckhler, Hugo, Dr.
nacido: 28 de agosto de 1913
Antes: consejero del juzgado de primera instancia en Munich; Scharführer de la SS
Hoy: consejero superior del tribunal supremo de la provincia en Munich

Wintermann
Antes: consejero de juzgado de primera instancia ante el tribunal especial de Oldemburgo
Hoy: trabaja en el juzgado de primera instancia en Delmenhorst

Witt, Heinz, Dr.
nacido: 10 de enero de 1910
Antes: consejero de juzgado de primera instancia ante el tribunal especial de Rostock
Hoy: consejero del juzgado de primera instancia en Rheinberg

Witzig, Konrad, Dr.
nacido: 24 de abril de 1901
Antes: auditor de guerra ante la 106ª división de infantería
Hoy: director del tribunal regional de primera instancia en Bochum

Wodtke nacido: 22 de diciembre de 1908
Antes: auditor superior de guerra ante la 30ª división de infantería y ante el tribunal de guerra del Reich en Berlín
Hoy: director del juzgado de primera instancia en Siegen

Wöstmann, Dr.
nacido: 26 de diciembre de 1896
Antes: auditor superior de guerra ante la 191ª división
Hoy: director del tribunal regional de primera instancia en Hildesheim

Wohnsdorf, Hans
nacido: 28 de febrero de 1905
Antes: auditor de guerra ante la 214ª y la 408ª divisiones de infantería
Hoy: consejero del tribunal regional de primera instancia en Hechingen

Woldt, Heinz, Dr.
nacido: 3 de noviembre de 1909
Antes: juez superior del Estado Mayor ante la 20ª división de infantería
Hoy: consejero superior del tribunal supremo de la provincia en Hamburgo

Wolff, Paul nacido: 9 de diciembre de 1905
Antes: consejero de tribunal regional de primera instancia ante el tribunal especial de Oppeln (Opole)
Hoy: consejero del juzgado de primera instancia en Paderborn

Wolfrum, Dr. nacido: 20 de septiembre de 1907
Antes: consejero de tribunal regional de primera instancia ante el tribunal especial de Kattowitz (Katowice)
Hoy: director del tribunal regional de primera instancia en Aachen

Woll, Albert nacido: 16 de agosto de 1906
Antes: consejero de juzgado de primera instancia ante el tribunal especial en Mannheim
Hoy: procurador general del Estado ante el tribunal supremo de la provincia, Karlsruhe

Wolfschläger nacido: 8 de agosto de 1909
Antes: en el tribunal especial de Schwerin
Hoy: consejero del juzgado de primera instancia en Siegen

Wonhas, Paul, Dr. nacido: 6 de septiembre de 1906
Antes: consejero del tribunal militar en campaña, FP. Nº 16.688
Hoy: director del tribunal regional de primera instancia en Munich

Wroblewski, Dr. nacido: 28 de marzo de 1908
Antes: consejero del juzgado de primera instancia ante el tribunal especial de Litzmannstadt (Lodz)
Hoy: consejero superior del tribunal administrativo en Lüneburgo

Wünschmann, Walter, Dr. nacido: 7 de enero de 1912
Antes: juez superior del Estado Mayor ante la 2ª división de tanques
Hoy: consejero gubernamental superior ante la corte disciplinaria federal

Wulkow nacido: 10 de julio de 1908
Antes: procurador del Estado ante el tribunal especial de Reichenberg (Liberec)
Hoy: procurador superior del Estado en Neustadt a. d. Weinstrasse

Zain, Dr. nacido: 21 de febrero de 1904
Antes: consejero de tribunal regional de primera instancia ante el tribunal especial de Coblenza
Hoy: director del tribunal regional de primera instancia en Colonia

Zaske, Dr. nacido: 12 de enero de 1903
Antes: consejero de juzgado de primera instancia ante el tribunal especial de Elbing (Elblag)
Hoy: consejero del juzgado de primera instancia en Northeim

Zaum, Hermann, Dr. nacido: 9 de agosto de 1903
Antes: consejero de juzgado de primera instancia ante el tribunal especial de Weimar
Hoy: director del juzgado de primera instancia en Dinslaken

Zbikowski, Dr. nacido: 21 de marzo de 1902
Antes: procurador del Estado ante el tribunal especial de Coblenza
Hoy: procurador del Estado en Bad Kreuznach

Zellmann, Walter, Dr. nacido: 19 de abril de 1905
Antes: oficial de tribunal ante la Wehrmacht, comandancia de Berlín
Hoy: consejero superior del tribunal administrativo en Münster (vea también la tabla 30)

Zienicke, Hans-Albrecht, Dr. nacido: 21 de febrero de 1906
Antes: procurador del Estado ante el tribunal especial de Bielitz (Bielsko)
Hoy: director del tribunal administrativo en Dusseldorf

Zimmer, Johannes nacido: 2 de diciembre de 1902
Antes: consejero de juzgado de primera instancia ante el tribunal especial I, de Dresde
Hoy: consejero del juzgado de primera instancia en Tübingen

Zimmerath nacido: 16 de agosto de 1908
Antes: procurador del Estado ante el tribunal especial de Aachen
Hoy: primer procurador del Estado en Bonn

Zoller, Max nacido: 21 de febrero de 1903
Antes: consejero de tribunal regional de primera instancia ante el tribunal especial de Munich
Hoy: consejero superior del tribunal supremo de la provincia en Munich

Juristas nazis en Berlín oeste

Lista de juristas nazis con culpabilidad, que trabajan en el aparato judial del territorio especial de Berlín oeste:

Creifelds, Carl, Dr. nacido: 3 de abril de 1907
Antes: consejero de tribunal de justicia en el Ministerio nazi de Justicia
Hasta julio de 1965: consejero en la Cámara de justicia

Fäder, Bernhard nacido: 3 de abril de 1902
Antes: consejero del juzgado de primera instancia ante el tribunal especial de Litzmannstadt (Lodz)
Hoy: juez superior de primera instancia en Tempelhof-Kreuzberg

Höfer, Gerhard nacido: 6 de febrero de 1911
Antes: auditor de guerra ante la 388ª división antiaérea
Hoy: consejero de tribunal regional de primera instancia

Hübner, Fritz nacido: 21 de mayo de 1900
Antes: auditor superior de guerra ante la comandancia de la Wehrmacht en Berlín
Hasta julio de 1945: director de tribunal regional de primera instancia

Imme, Arnold nacido: 18 de enero de 1907
Antes: procurador del Estado ante el tribunal especial de Berlín
Hoy: procurador superior del Estado ante el tribunal de justicia

Kolb, Erich nacido: 25 de diciembre de 1902
Antes: primer procurador del Estado ante el tribunal especial de Kalisch (Kalisz)
Hoy: director gubernamental; jefe de la prisión de Tegel

Kurtze, Helmut nacido: 7 de julio de 1907
Antes: consejero del tribunal regional de primera instancia ante el Ministerio nazi de Justicia
Hoy: director de tribunal regional de primera instancia

Lell, Heinz Günter, Dr. nacido: 1º de agosto de 1904
Antes: procurador del Estado en el «Tribunal del Pueblo»
Hoy: procurador superior del Estado

Manske, Erich nacido: 31 de agosto de 1906
Antes: consejero de juzgado de primera instancia para delitos políticos en el Ministerio nazi de Justicia
Hoy: director de tribunal regional de primera instancia

Rosga, Ernst nacido: 21 de marzo de 1901
Antes: auditor de guerra, comandancia mayor del ejército en campaña 548
Hoy: consejero de tribunal de justicia en Berlín oeste

Schuppenies, Günter, Dr. nacido: 9 de junio de 1908
Antes: juez superior de Estado Mayor ante el Alto Mando del Ejército, tropa de relevo IX
Hoy: consejero del juzgado de primera instancia en Berlín-Charlottenburg

EL ESTADO MAYOR DE HITLER COMANDA EL EJÉRCITO DE BONN

El Estado Mayor, instrumento de agresión del imperialismo alemán

El Estado Mayor germano prusiano ha jugado en todo momento un papel determinante en la planificación y desencadenamiento de las guerras de agresión del imperialismo. Por esto era lógico que el reaccionario cuerpo de oficiales, ya antes de 1933, demostrase su simpatía por la camarilla de Hitler, socavara la república y apoyase el movimiento nazi.

El generalato aprobó ampliamente la instauración de la dictadura fascista porque los fines de Hitler correspondían a los suyos propios: rearme y preparación de una nueva guerra de agresión para tomar revancha de su derrota en la primera guerra mundial.

A comienzos de febrero de 1933, apenas cuatro días después de haber asaltado los fascistas el poder, los jefes del ejército y la marina se hicieron asegurar por Hitler que su gobierno estaba dispuesto a realizar los planes agresivos del Estado Mayor general y sus comanditarios, los fabricantes de armamento. Como agradecimiento por la promesa el Estado Mayor general se puso incondicionalmente al lado de Hitler, en virtud del llamado Röhm-Affaire, en el año de 1934.

El ministro de Defensa del Reich, capitán general von Blomberg declaró: «*Si el gobierno del Reich no fuera capaz él solo de imponer una completa calma en la tensa situación, el presidente llegaría (Hindenburg. N. del editor) a declarar el estado de sitio y traspasaría al ejército el control de los negocios del Estado.*» (J. W. Wheeler-Bennet: »Die Nemesis der Macht — Die deutsche Armee in der Politik 1918—1945», Drosle-Verlag, Düsseldorf, 1954)

El Estado Mayor general apoyó también la agresiva política exterior de los fascistas. Cuando en 1933 Alemania se salió de la Sociedad de las Naciones y abandonó demostrativamente la Conferencia del Desarme, el Estado Mayor tomó medidas para asegurar ese paso. Una instrucción de Blomberg del 25 de octubre de 1933 decía:

«*La situación política creada al retirarse Alemania de la Sociedad de las Naciones y de la Conferencia de Desarme, puede producir que se llegue a imponer sanciones a Alemania... El gobierno del Reich está dispuesto a contrarrestar cualquier acción adversa aun contando con la posibilidad de un conflicto armado local.*» (IMT, volumen XXXIV, pág. 488)

REARME SECRETO ENCUBIERTO CON PROTESTAS DE AMOR A LA PAZ

En sus objetivos y métodos estaban de acuerdo los monopolios armamentistas, la camarilla de Hitler y el Estado Mayor. Conforme a ello, el Estado Mayor asumió la responsabilidad de transformar la Reichswehr en un ejército de masas modernamente equipado capaz para llevar a cabo las planificadas agresiones. Ya el 4 de abril de 1933 decidió el gabinete del Reich, a iniciativa del Estado Mayor, constituir un consejo de defensa del Reich. El 22 de mayo de 1933 tuvo lugar la sesión constitutiva. Esta sesión fue organizada y presidida por el Estado Mayor estando a la cabeza de la presidencia el jefe del Estado Mayor, teniente general Adam, y el jefe de la sección de organización del ejército, el entonces coronel Keitel. Que ese así llamado Consejo de Defensa del Reich tenía como misión preparar una nueva guerra de agresión, se deduce de lo expresado en las fundamentaciones que por orden del Estado Mayor expuso Keitel. Véase:

«*La guerra (1914—1918. N. del editor) ha demostrado suficientemente que la colaboración, antes de la guerra, entre los diferentes departamentos del Reich, no fue suficientemente estrecha. Esto tuvo sus consecuencias... Las desventajas del régimen pasado residen en que los diferentes departamentos del Reich trabajaban por separado en el terreno de la RV (Reichsverteidigung = defensa del Reich). Para evitar ese error se ha creado una central que ya en tiempos de paz se ocupa en el más amplio sentido de las cuestiones de la defensa del Reich.*» (IMT, volumen XXXVI, doc. 177—EC, pág. 22)

A consecuencia de la derrota en la primera guerra mundial, el Estado Mayor de la Alemania de Hitler, decidió intensificar el armamento y poner todo el aparato estatal más eficientemente al servicio de la preparación de la guerra de revancha.

Mientras el gobierno de Hitler y sus diplomáticos en toda ocasión hablaban de paz, de igualdad de derechos, de autodeterminación y desarme, el Estado Mayor reforzaba el planificado armamento. Toda la economía alemana, fue adaptada a las necesidades de la guerra que se iba a emprender. Con ello logró el Estado Mayor que los ansiosos guerreristas alemanes imperialistas que eran más fuertes numéricamente y constituían el ejército más y mejor armado del mundo capitalista, se pusieran a la órden y que los beneficios de la industria de armamento subieran rápidamente.

LA «ESTRATEGIA DE LA GUERRA RELÁMPAGO»

La concepción estratégica del Estado Mayor se orientó hacia la «guerra relámpago». Base de ello fue la orden publicada el 2 de mayo de 1935 por el ministro de la Guerra, Blomberg:

«*La operación debe ser ejecutada bruscamente por sorpresa, después de pronunciado el santo y seña 'realizar la instrucción'. El tiempo para la movilización de las fuerzas participantes no está dado, su empleo seguirá a su organización y pertrechamiento en tiempo de paz...*» (IMT, volumen XXXIV, doc. 139—C, pág. 485)

Esa estrategia de guerra relámpago fue empleada en la segunda guerra mundial.

Del Estado Mayor surgieron los planes y la estrategia para ocupar Polonia (caso blanco); Noruega y Dinamarca (caso ejercicio Weser); Francia, Holanda y Bélgica (caso amarillo), para la ocupación militar de Grecia y Yugoslavia (caso Marita) y para la agresión a la Unión Soviética (caso Barbarossa).

En la elaboración de esos planes participó, entre otros, el entonces oficial del Estado Mayor y más tarde jefe del departamento de operaciones del ejército, Adolf Heusinger.

ELLOS ALLANARON A LA SS EL CAMINO HACIA AUSCHWITZ, LÍDICE Y ORADOUR

El Estado Mayor no era solamente el recibidor pasivo de órdenes y bosquejador de los planes de Hitler sino también consciente propulsor y ejecutor de los planes del imperialismo alemán para imponer su dominio en el mundo y la opresión colonial y exterminio de otros pueblos y países.

El Estado Mayor participó con toda escrupulosidad en la organización y puesta en escena de todas aquellas provocaciones e intrigas con las que, contraviniendo el derecho de gentes los fascistas prepararon y emprendieron sus agresiones.

El Estado Mayor alemán participó activamente, después iniciada la agresión, en crímenes de lesa humanidad pisoteando el derecho internacional y las leyes de guerra. Con su ayuda, y muchas veces bajo su inmediata dirección, fue usurpada la soberanía a muchos pueblos y se emprendió su destrucción física.

El Estado Mayor alemán hizo suya totalmente la teoría racial fascista y participó en el exterminio de judíos.

Con órdenes y disposiciones, todas en oposición al derecho internacional y las leyes de guerra, el Estado Mayor organizó la matanza de cientos de miles de prisioneros de guerra soviéticos, como también el bestial trato y asesinato de numerosos prisioneros de guerra belgas, holandeses, yugoslavos, griegos, noruegos, franceses, británicos y americanos.

Sin la planificación, organización y realización de las agresiones fascistas a los pueblos de Europa por el Estado Mayor alemán y sin su estrecha cooperación con los criminales SS, no se habrían llevado a cabo los millones de asesinatos de Auschwitz ni los bestiales crímenes de Oradour y Lídice.

ACUSADOS EN NUREMBERG, HOY VUELVEN A SER DE LA PARTIDA

Después de la derrota de la Alemania de Hitler, los políticos dirigentes de la coalición antihitleriana reafirmaron su justo compromiso acordado ya durante la guerra, de exterminar el militarismo alemán y destruir para siempre las bases de su poder. El Acuerdo de Potsdam contiene sobre ello decisiones claras y precisas.

En los procesos de Nuremberg fueron demostrados con toda evidencia los crímenes del Estado Mayor y del Mando supremo de la Wehrmacht (OKW). Se trata especialmente de:

la preparación y realización de la segunda guerra mundial así como gran número de agresiones a otros pueblos;

la brutal violación de todas las normas del derecho internacional y humanas en el transcurso de la guerra;

la activa participación del OKW y de la Wehrmacht fascista en la bárbara opresión de los pueblos en los territorios ocupados;

la grosera infracción de todos los acuerdos internacionales sobre el trato a los prisioneros de guerra;

la activa colaboración en el saqueo de los territorios ocupados y en la deportación forzosa de millones de personas para hacerlas trabajar como esclavos;

la estrecha cooperación con la SS, el SD, la Gestapo y otras organizaciones criminales.

Del suelo de la RDA fueron arrancados de raíz, fiel a los objetivos de la coalición antihitleriana y al Acuerdo de Potsdam, el imperialismo y militarismo alemanes, azote del pueblo alemán y de otros pueblos. En la RDA no puede medrar el afán de conquista de territorio de otros pueblos. El revanchismo es considerado como un crimen.

A los criminales nazis y de guerra se les quitó el poder y fueron castigados. En la RDA no hay fábrica, taller, oficina o pedazo de tierra que sirva a los intereses de la guerra y al armamento.

Paz, progreso social y cultural, colaboración internacional y comprensión entre los pueblos, son base de la doctrina de Estado de la RDA.

Al otro Estado alemán, a la llamada República Federal Alemana (creada y desarrollada con ayuda de los imperialistas de las potencias occidentales) lo

dominan los monopolios armamentistas, los militaristas y el chauvinismo. Ese Estado es la continuación del Estado de Hitler.

El sucesor del Estado Mayor fascista, el Estado Mayor de la Bundeswehr, en su «estrategia de avanzada» ha calculado a sangre fría una guerra con bombas atómicas. Los generales de Hitler y los oficiales imbuídos de su espíritu que dominan las fuerzas armadas germanooccidentales, alargan la mano para agarrar las armas nucleares de exterminio en masa y han madurado el plan criminal de tender una faja de minas atómicas a través de Alemania.

El imperialismo germanooccidental ha formado uno de los ejércitos más poderosos del campo capitalista. El espíritu que anima a ese ejército es el espíritu deseoso de revancha, de los grandes consorcios, de los antiguos dirigentes de la economía de guerra de Hitler, de los generales de Hitler y los oficiales de Hitler que instruyen y dirigen a la Bundeswehr y envenenan a la juventud germanooccidental.

En la Alemania occidental no ha sido superado el pasado; sistemáticamente ha sido anulado el Acuerdo de Potsdam.

LAS «EXPERIENCIAS DEL ESTE» SON BIEN APROVECHADAS

Inmediatamente después de la capitulación de la Wehrmacht de Hitler, las autoridades de ocupación americana tomaron a sueldo al antiguo jefe del Estado Mayor de la Wehrmacht nazi, el capitán general Franz Halder. Al frente de 120 antiguos generales de Hitler, entre ellos Guderian, Manteuffel, Schwerin y otros, valorizó las experiencias de las correrías de rapiña de Hitler y elaboró ya entonces los planes de remilitarización de la que más tarde sería República Federal.

El general hitleriano von Choltitz dijo hablando sobre el campo de Allendorf, en el que él estuvo en actividad hasta 1947: *«Allí había un círculo de generales y oficiales del Estado Mayor que por encargo de la Historical-Division escribieron la historia de la guerra... Nosotros teníamos a nuestra disposición nuestro propio material cartográfico que fue completado por el de los Estados Mayores norteamericanos... En total había en el campo 300 oficiales.»* (Dietrich von Choltitz, Soldat unter Soldaten, Europa-Verlag, Konstanz—Zürich—Viena, 1951, pág. 283—284)

Los fascistas del Estado Mayor trabajaron activamente para los EE. UU. a fin de elaborar libremente sus propios planes. Después de la fundación del Estado separado germanooccidental, esa camarilla de expertos del Estado Mayor, se convirtió en la camarilla de consejeros del gobierno de Bonn.

EL CAMUFLADO MINISTERIO DE LA GUERRA

Como centro de planificación de la remilitarización, se constituyó la «Oficina Blank». En ese centro, especie de ministerio de la guerra camuflado, desde el primer día ocuparon las posiciones clave los expertos del Estado Mayor. Entre los más íntimos e influyentes generales del Estado Mayor de Adenauer, se contaba, junto al general Speidel, en primer lugar el jefe de la sección de operaciones del ejército, general Heusinger. Ellos formaron un círculo de militares a su alrededor poseedores de toda clase de experiencias en armamento ilegal. Entre los componentes de ese círculo se encontraban:

el general de tropas de tanques, Hans Röttiger,
el general de aviación Josef Kammhuber,
el vicealmirante Friedrich Ruge,
el teniente general Max Pemsel,
así como los generales hitlerianos Harlinghausen, Barón von Lüttwitz, Reinhardt, Rogge, Schimpf y otros.

Estos militares, sin excepción, tomaron parte en aquella decisiva sesión del Estado Mayor en la que fueron establecidas en todos sus pormenores las bases para el futuro rearme de la Alemania occidental. El actual comandante de las fuerzas de tierra de la OTAN—Europa central, teniente general conde von Kielmansegg, informó sobre ello en una conferencia en la escuela de oficiales de Sonthofen.

«En la medida en que se hacía más visible la posibilidad de una legítima contribución militar alemana, se hizo necesario encontrar oportunamente, y antes de iniciar cualquier negociación, una propia concepción alemana. Así no se podrá decir, como lo hemos oído hasta ahora, que la República Federal ha entrado en el asunto sin una concepción propia.»

Ya en 1950: a iniciativa de Adenauer y según los planes de los gravemente inculpados generales de Hitler, se empezó a poner en marcha la remilitarización. Con el ingreso de la Alemania occidental en la agresiva OTAN en el año de 1955, comenzaron los viejos generales criminales de guerra a realizar sus minuciosamente elaborados planes para organizar un potente ejército de millones para la agresión.

Ya el 16 de junio de 1951 escribía el británico «Daily Express»: *«El Estado Mayor alemán, máquina despiadada que a lo largo de 100 años ha venido forjando planes de guerra en Europa, está nuevamente allí. El plan maestro del Estado Mayor alemán es conocido sólo por pocos círculos aliados. Los franceses están alarmados por su recuerdo de las tres invasiones alemanes que han sufrido en 70 años.»*

POSICIONES CLAVE EN LA OTAN

El proceso de organización de la Wehrmacht de Bonn, que hoy está completada en lo esencial, fue impulsado por antiguos generales del Estado Mayor de Hitler, en todas su partes decisivas. Esto se refiere tanto a la jefatura suprema del ejército de Bonn como a los puestos de mando inferiores y en la esfera de las autoridades de la «defensa territorial».

Los generales del Estado Mayor de Hitler y Adenauer crearon las premisas personales para la organización de un nuevo ejército, al poner nuevamente ante una mesa a los generales fascistas de Hitler. Ellos organizaron y armaron ese ejército. Y no solamente eso. Bajo el manto de la integración, pretendieron incorporar, no la Bundeswehr a la OTAN sino la OTAN a la Bundeswehr. Ellos han empleado su fuerza económica y militar para presionar a sus socios de la OTAN; han establecido bases militares en otros países y ocupan importantes puestos de mando en la OTAN.

La República Federal germanooccidental, junto a los EE. UU., ha venido a ser la más fuerte potencia militar de la OTAN. Bonn exige, cada vez más abiertamente, el poder de disposición sobre las armas atómicas, para así arrastrar a sus socios de la OTAN a sus aventuras militares para realizar sus planes de revancha. A este fin sirve la «estrategia de avanzada» que los generales del Estado Mayor de Bonn impusieron en la sesión del consejo de la OTAN en Ottawa, en 1963, así como el plan que resultó de ahí, de colocar una faja de minas atómicas ante las fronteras de la RDA y la RSCh, presentado el 15, 12, 1964 por el general de Hitler, Trettner, en la sesión del consejo de la OTAN en París.

«La estrategia de avanzada» corresponde ampliamente a los fines de los militaristas de Bonn. Sus piezas maestras son el despliegue agresivo de las tropas de la Bundeswehr y de las agrupaciones de la OTAN directamente en las fronteras de la RDA y de la RSCh, así como la preparación y propagación de la «guerra enmascarada». En oposición a las determinaciones de la OTAN, la jefatura de la Bundeswehr exige se hagan llegar las ojivas nucleares hasta los mandos de brigada y el pronto empleo (lo más inmediatamente posible) de armas nucleares tácticas y minas nucleares en caso de guerra.

Para encadenar más fuertemente a sí a sus aliados los militaristas de Bonn alargan la mano hacia otros puestos de mando en la OTAN. Con ello tratan, no en último lugar de obtener influencia decisiva en la estrategia de la OTAN y lograr el poder de decisión sobre el empleo de armas atómicas. El potencial militar total de la OTAN debe servir a los planes aventureros de los círculos extremistas de la Alemania occidental.

Con el aumento del peso militar de la Bundeswehr en la OTAN, se elevó también el número de generales germanooccidentales y oficiales en las planas mayores y puestos de mando de la OTAN. A comienzos de 1964 había en activo,

en las planas mayores de la OTAN, 21 generales, 53 coroneles y 242 oficiales de Estado Mayor y capitanes. Actualmente más de mil militares germanooccidentales, entre ellos 30 generales, defienden en la OTAN la concepción de la guerra atómica de Bonn.

Generales hitlerianos van, oficiales hitlerianos vienen

La jefatura de la Bundeswehr, es decir, el Estado Mayor general del ejército germanooccidental ha sido rejuvenecida en los últimos años. Después de que la amplia protesta mundial impuso la dimisión de los «viejos» generales, pasaron a retiro y cobran altas pensiones del Estado. Esto no significa de ningún modo que ellos hayan renunciado a influir en la política de revancha. Al contrario, ellos siguen actuando como asesores del gobierno federal o regionales, así como de presidentes de las grandes agrupaciones militares, por ejemplo Speidel, Ruge, Kammhuber y Matzky.

Los generales retirados han sido sustituidos por el «nuevo mando» formado e instruido por ellos. Aquí se trata también, sin excepción, de oficiales del Estado Mayor y comandantes de tropas de Hitler cuya escuela fue el Estado Mayor fascista o las academias de oficiales, y que se distinguieron especialmente durante la guerra logrando así hacer carrera.

De los actuales 189 generales y almirantes de la Bundeswehr, más de la mitad son antiguos oficiales del Estado Mayor de la Wehrmacht de Hitler; también los demás oficiales, sin excepción, lo fueron de la Wehrmacht de Hitler. Todos los generales de la Bundeswehr han participado directa o indirectamente en la preparación y realización de agresiones. Entre los actuales generales y almirantes de la Bundeswehr no se encuentra ni uno que haya combatido contra Hitler. Al contrario, por su lealtad, a una gran parte de ellos se les confiaron altos puestos del Estado Mayor o de mando aun en los años 1944/1945. Después de la derrota seis de esos militares fueron condenados a largos años de prisión por sus crímenes de guerra, entre ellos Maeder, Herzog, Rosenthal y Karpinski.

Muy semejante es el pasado del cuerpo de oficiales de la Bundeswehr, comprendiendo hasta los capitanes. Y en conclusión, las promociones de tenientes y primeros tenientes posteriores a 1955, han hecho sus estudios en las escuelas militares dirigidas por oficiales de Hitler.

Todos los generales germanooccidentales fueron oficiales de Hitler. Los generales del Ejército Popular Nacional de la RDA, por el contrario, fueron combatientes activos contra el fascismo hitleriano. La mayoría de ellos luchó activamente contra el fascismo y demostró su lealtad a la clase trabajadora en la lucha por la defensa de la República española, en los campos de concentración fascistas y en las cárceles.

Trettner Heinz UN CRIMINAL DE GUERRA A LA CABEZA DE LA BUNDESWEHR

Después de los generales Heusinger y Foertsch, a la cabeza de la Bundeswehr ha sido puesto nuevamente un criminal de guerra convicto; el antiguo general de Hitler, Heinz Trettner.

Trettner es uno de aquellos brutales oficiales, firmes, predilectos de Hitler que no se detenían ante ningún crimen y que por ello ganaron altas condecoraciones. Su carrera (Trettner ascendió en solamente siete años de capitán a teniente general) solo es comparable a la de algunos SS favoritos de Himmler.

El asesino de Guernica

Trettner formó parte de los primeros voluntarios de la fascista «Legión Condor» que Hitler, en flagrante violación del derecho internacional, envió al general Franco contra la joven República española en apoyo de los militares sublevados. Primeramente fue como ayudante al Estado Mayor del comandante de la «Legión Condor», general de brigada Sperrle. A partir de marzo de 1937 era él capitán de la escuadrilla de combate 88 que el 31 de marzo y el 26 de abril de 1937 bombardeó las pacíficas ciudades de la región vasca, Durango y Guernica. Esos bárbaros ataques fueron la iniciación del terror aéreo fascista contra la población civil que más tarde se continuó en Varsovia, Roterdam y Coventry. Resultado de ese bombardeo aéreo de terror fueron montañas de ruinas humeantes y muerte de gentes inocentes, en Durango 248, entre ellos 14 monjas y un sacerdote, en Guernica 1.654 muertos y 889 heridos.

Sobre la destrucción de Guernica, el tradicional centro de peregrinación, Mathieu Corman, que visitó esa ciudad con los corresponsales Steer («Times») y Holmes («Reuter»), en su libro «Salud Camarada — cinq mois sur le front d'Espagne» (Edición Tribord, Paris 1937) dice: *«Las nubes, bajas, han tomado el color de la sangre que clamará eternamente contra Mola, Franco, Göring y todos los demás. ¡Contra aquellos que ordenaron esa horrible masacre, contra aquellos que la realizaron, contra aquellos que desde lejos la aprobaron!»*

El destructor de Roterdam

A comienzos de 1938 continuó Trettner su instrucción en la academia de aviación de guerra Gatow y se hizo 1er oficial de Estado Mayor (Ia) de la 7ª división aérea (de paracaidistas). Esa fue aquella división élite de Göring que estaba destinada a llevar a cabo tareas especiales en la estrategia de guerra relámpago de los fascistas. Trettner elaboró los correspondientes planes.

La primera gran acción fue realizada el 10 de mayo de 1940 contra Holanda, Bélgica y Luxemburgo, bajo la dirección del general Student y de su jefe de mando en el E. M. Trettner. (Véase tabla 31)

En la tarde del 13 de mayo el mando del cuerpo aire-tierra, pidió un ataque aéreo para el siguiente día contra Roterdam, por unidades de bombarderos pesados. El oficial de enlace de la escuedra de combate 54 recibió en la tarde del mismo día, del cuartel general de Trettner, un mapa con los objetivos que *«debían ser destruidos por una lluvia de bombas»*. (Véase tabla 32)

Después de haber sido anunciado el bombardeo a Roterdam, el comandante de la ciudad decidió entablar negociaciones para la capitulación, con el fin de salvar a la población indefensa y evitar la destrucción de la histórica ciudad. Las negociaciones comenzaron el 14 de mayo de 1940 a las 10:30 horas. Había sido acordado el cese de fuego mientras durasen las negociaciones. Trettner estaba informado con exactitud de todo el proceso, pues su comandante, general Student, tomaba parte en las negociaciones de capitulación. No obstante, a las 15.00 horas, como estaba «planificado», convenido y acordado con Trettner, comenzó el bombardeo de Roterdam. *«En medio de la tregua el bombardeo alemán cayó como una imponente, destructora tormenta.»* (R. Böhmler, Paracaidistas, Editorial Hans-Hennig Podzun, Bad Nauheim 1961)

874 personas fueron muertas, más de 2.000 heridas, más de 78.000 quedaron sin techo; 24.978 viviendas, 1.329 talleres, 2.320 tiendas, 31. fábricas, diez hospitales, 24 iglesias, 62 escuelas y cientos de otros edificios públicos y privados quedaron convertidos en escombros.

Con ello Trettner hizo practicar por primera vez en gran escala lo que él mismo, experimentó en España. Él pasó bien la prueba y fue condecorado por Hitler a solicitud de Göring, con la Cruz de Caballero, porque *«preparó de manera ejemplar la acción de las tropas; personalmente procuró la orientación a las tropas depositadas y mantuvo la comunicación»*.

Más tarde Trettner planificó y organizó otras acciones de paracaidistas. Contra la Gran Bretaña, Kreta, Malta, la Unión Soviética y, después de la caída del régimen de Mussolini, contra Roma, Monte Rotondo y Gran Sasso.

El enterrador de Florencia

El 22 de enero de 1944 desembarcaron los aliados junto a Anzio-Nettuno al sur de Roma. Allí fue atajada la 4ª división de paracaidistas dispuesta y comandada por Trettner en noviembre de 1943. Después de su derrota, las tropas dejaron tras sí, por orden de Trettner, una zona muerta, pueblos y ciudades destruidos, entre ellos Frosinone, Itri, Fondi, Velletri, Gaeta, Tivoli, Capua y Littoria. Horst Zabel de Dessau, antiguo miembro de la 4ª división de paracaidistas declaró:

«La retirada se realizó desde Adria sobre Albano, Roma, Bracchiano, Orvieta, Montepulciano, Perugia, Florenz, Futa-Pass, Bologna y Castel San Pietro... En la retirada al paso por Roma, la ciudad fue dada por 48 horas al saqueo a causa de las actividades de los guerrilleros... Al continuar la retirada fueron dinamitados todos los objetivos estratégicamente importantes y necesarios para el abastecimiento de la población como, por ejemplo, centrales hidráulicas, plantas eléctricas, etc., en una profundidad de 20 km en la retaguardia de la línea de combate. Además, la población civil tuvo que abandonar esos territorios y retirarse a otras ciudades más grandes a distancias de 5 km sin poder llevar alimentos... En la ejecución de esas órdenes, en la esfera de acción de la 4ª división de paracaidistas cuyo comandante era el mayor general Trettner, se cometieron muchos crímenes.»

A mediados de julio de 1944, la 4ª división de paracaidistas se encargó del sector de Florencia. Sobre lo sucedido en esos días, el abogado conservador florentino Gastano Casoni escribió en su diario:

«Sábado 22 de julio: Las fuerzas de combate alemanas en Florencia se componen ahora de tropas de línea, es decir, de paracaidistas y destacamentos dinamiteros. Los paracaidistas tienen peor fama que la SS. En realidad se comportan como gentes que están a punto de abandonar el campo y quieren llevar consigo tanto botín como sea posible, dejando tras sí, sólo destrucción y tristeza.»

Aunque Florencia fue declarada «ciudad abierta» por el mismo Hitler, a finales de julio, bajo el mando de Trettner se emprendieron amplias preparaciones de voladuras y destrucción. Barrios con una población de 50.000 personas tuvieron que ser desalojados en un plazo de 24 horas.

En la noche del 3 al 4 de agosto de 1944, fueron volados cinco puentes y muchos de los más bellos edificios, entre ellos la casa Machiavelli, las torres de Girolami-Gheradini y Parte Guelfa, el Palacio Accianiuoli así como iglesias de valor universal. La obra de destrucción continuó después de desocupada la ciudad. El antiguo miembro de la 4ª división de paracaidistas, Leutelt, de Wernigerode, informó que *«unidades de artillería de la 4ª división de paracaidistas, tomaron posiciones en las alturas al norte de Florencia y abrieron fuego repetidamente sobre Florencia»*.

Signo característico de los estragos causados por los paracaidistas de Trettner en los alrededores de Florencia son las matanzas en la pequeña ciudad de Fiesole. De los 2.000 habitantes hizo detener Trettner unos 500 y los envió a los trabajos de fortificación en la «línea gótica». Muchos fueron asesinados. Pasquale Pucci, por ejemplo, fue fusilado porque se le encontró un diccionario inglés. Un crimen parecido se perpetró contra tres carabineros que abandonaron su cuartel para no tomar parte en las represalias contra sus propios compatriotas. Aunque estaban subordinados a las autoridades italianas fueron fusilados en

la noche del 12 de agosto de 1944 por órden del mando de la división del general Trettner.

Los crímenes en y alrededor de Florencia fueron repetidos en el otoño de 1944 en el sector de Bolonia junto con unidades SS y de la policía en acciones de limpieza contra los guerrilleros.

Trettner entre tanto fue condecorado con la insignia Hojas de Encina y ascendido a teniente general. El 1° de mayo de 1945 el mando supremo del ejército alemán en Italia pidió la capitulación. Sin embargo, Trettner, el perseverante general fascista prosiguió el insensato combate por su propia cuenta. Durante cuatro largos días más hubieron de morir sinnúmero de soldados alemanes, civiles italianos y soldados de las fuerzas aliadas.

Él alarga la mano hacia las armas atómicas

Este criminal de guerra se encuentra ahora a la cabeza de la Bundeswehr germanooccidental, cuya orientación principal es la «estrategia de avanzada». Para hacerla prevalecer Trettner alarga la mano a las armas atómicas, ya sea en forma de fuerza atómica de la OTAN o de faja de minas atómicas. Este plan criminal lo presentó Trettner a mediados de diciembre de 1964 en la sesión del consejo de la OTAN en París. «UPI» informó el 18 de diciembre de 1964:

«En los círculos militares se supo que las minas atómicas debían... primero producir una 'alarma atómica'. Ellas se ajustarían así al concepto aprobado por la OTAN de la estrategia de avanzada.»

En el «Frankfurter Allgemeine Zeitung» se pudo leer el 22 de diciembre de 1964:

«El plan no ha sido proyectado solamente por el inspector general de la Bundeswehr; no obstante se puede hablar de un plan Trettner, ya que el inspector general aparece como responsable.»

Y el «Vorwärts» declaró el 23 de diciembre de 1964:

«Evidentemente, esa propuesta ha nacido de la pretensión de desarrollar una nueva versión de la ambición de la jefatura de la Bundeswehr a poder disponer de las armas atómicas.»

Poner armas atómicas en las manos de un general de Hitler sin escrúpulos y rabioso guerrerista, cuya carrera militar demuestra que para él no valen nada el derecho de gentes ni las leyes humanas, es no sólo un peligro para la paz en Alemania y en Europa, es un peligro para el mundo.

Kielmansegg Johann Adolf von UN OFICIAL DE LA AGRESIÓN NAZI MANDA TROPAS DE LA OTAN

Después del criminal de guerra Speidel, ha sido puesto a la cabeza de las fuerzas armadas de tierra de la OTAN de la Europa central un oficial que tuvo participación decisiva en las agresiones de Hitler; el general Johann Adolf von Kielmansegg.

Kielmansegg pasó por la escuela del Estado Mayor fascista. Como 3er oficial del Estado Mayor (Ic) —Defensa— de la 1ª división de tanques, tomó parte en el asalto a Polonia y, como 2º oficial del Estado Mayor general (Ib) —Refuerzos— de la misma división, contra Francia. Más tarde como 1er oficial del Estado Mayor general (Ia) —Operación— de la 6ª o sea, 1ª división blindada vino a la sección de operaciones del Estado Mayor del ejército bajo el criminal de guerra Heusinger y finalmente se encargó, como coronel, del 111 regimiento blindado de granaderos.

Kielmansegg lleva realizados varios escritos sobre la primera parte de su carrera. Su libro «Tanques entre Varsovia y el Atlántico» publicado en el año de 1941 por la editorial «Die Wehrmacht», es una amplia exposición de su credo político. (Véase tabla 33)

Fanático de la «guerra relámpago»

En las primeras páginas de su chapucería literaria revela *«que él no ha hecho otra cosa durante trece años que aprender el oficio de guerrero y estudiar teóricamente las formas que puede presentar la guerra»*. Pues bién, él anhelaba el momento en que comenzase: *«Nosotros contuvimos el aliento cuando conocimos la última propuesta del Führer a Polonia... Y no hubiéramos sido soldados alemanes si no hubiéramos deseado que Polonia no aceptara.»*

Y llegó el momento:

«Yo encendí un cigarrillo; si se apaga habrá guerra. Dos minutos aun, y la guerra comienza. ¡Sensación particular y excitante; un momento histórico cuya dimensión no se alcanza de un vistazo! ¡tan sentido, tan inmediato! ¡las 4,45 horas!... ¡la guerra ha comenzado!... Pero esta guerra no sería lo que tue la guerra mundial. No solamente en el desenlace, de ello no había duda, sino en lo demás.»

Después de la ocupación de Polonia lamentó Kielmansegg que se interpusiera una pausa ante las siguientes agresiones: *«Nosotros hubiéramos querido seguir triunfando...»*

Cuando nueve meses más tarde la máquina de guerra fascista se puso en movimiento en el occidente él dio gritos de alegría: *«Poder militar alemán y*

organización consiguieron que sólo se necesitara apretar el famoso botón, y la cosa empezó.»

Después de que los ejércitos de agresión fascistas estaban en el Cabo Norte, en el canal de la Mancha y en Vizcaya, anhelaba él estar presente «en el triunfo final».

«Podemos anunciar que el mandato de la historia, de Alemania y del Führer lo cumpliremos hasta el fin y podemos anunciar también que estamos ya dispuestos a cumplir así de exactamente la misión que nos llevará a la libertad; la destrucción de Inglaterra.»

¡ Sobre las tumbas, adelante!

Muerte y destrucción, ciudades y pueblos en llamas eran las huellas que dejaban a su paso los ejércitos que invadieron Polonia. La obra destructora fue tan profunda *«que aun al pasar rápidamente a través parece abrasar»*. A la par con ello se lanzó el terror de los ocupantes fascistas contra la población civil. *«En esta aldea de Polichno pusimos por primera vez en práctica un método para asegurarnos el sueño nocturno que ha demostrado ser eficaz y más tarde se hizo regla. Todos los habitantes del pueblo que quedaron fueron recogidos en un gran campo y encerrados por la noche...»*

Kielmansegg se acomodó en el sillón oficial del antiguo presidente polaco y dijo triunfalmente:

«Yo me he sentado en la silla del jefe de un Estado al que no sólo hemos vencido militarmente sino que por nuestra victoria ha sido borrado de la historia en contra de cuyo sentido trató de vivir ficticiamente durante veinte largos años...»

Cuando «al fin se comenzó» contra Luxemburgo, Bélgica, Holanda y Francia, él lo celebró. Del bombardeo de Sedan dijo:

«Cuatro horas duró el grandioso e imponente espectáculo... Un cuadro maravilloso aparecía ante nuestros ojos. Ante la incendiada Avancon, sobre la que todavía lanzaba su fuego la artillería alemana, los tanques arrollan toda resistencia...»

La divisa de Kielmansegg era: *«¡Sobre las tumbas, adelante!' En este momento podemos decir con orgullo justificado y con profunda alegría que estamos a punto de dar a esas palabras un sentido maravilloso.»* En su delirio por el triunfo del agresor fascista, después de la capitulación del «enemigo tradicional, Francia» Kielmansegg expresó: *«No hace aun diez años que la bandera tricolor flotaba sobre el Ehrenbreitstein. Que hasta el día que sería arrancada de allí, que hasta el día en que Francia, aniquilada y vencida firmaría en ese año 1940, en el bosque de Compiègne, el alto al fuego, eso no pasarían más que diez años menos diez días, si que ninguno de nosotros, hasta el 11 de mayo, habíamos podido imaginarlo.»*

Poseído por la locura racista

Ilusiones de raza y de dominio se dejan ver como un hilo rojo a través de las elucubraciones literarias del conde Kielmansegg. Escrito por él, en la jerga del «Stürmer», podemos leer en la página 61, sobre un poblado polaco: «Las casas crujían de sucio, el aire apenas se podía respirar. Aquello quedó claro cuando se vió a los habitantes; todos, sin excepción, eran judíos.»

En Francia —refería él— impera «una atmósfera de abandono y depravación». Da la «impresión de ser un pueblo estancado» y es un «país vacío». De ahí que: «Espacio sin pueblo —Francia... Pueblo sin espacio —Alemania.»

La receta para cambiar ese estado de cosas la dio Kielmansegg en las páginas 246/247 al describir la ocupación de la ciudad francesa de Belfort: «Al fin, en la tarde está en nuestras manos el mismo Hotel de Ballon... así, después de 22 años, y esta vez irrevocablemente, nuevamente volverá a ser el 'Belchen' alemán.»

En el Estado Mayor como «especialista conductor de tanques en el Este»

Como 1er oficial de Estado Mayor (Ia) de la 6ª división blindada del grupo de ejército Norte irrumpió Kielmansegg en la Unión Soviética. Su objetivo era la rápida conquista de Leningrado. Después del fracaso de ese plan, esbozó él la orden N° 50 del 18 de septiembre de 1941, en la que decía demagógicamente: *«La suerte de Petersburgo está decidida y es sólo una cuestión de tiempo.»* La consigna es: *«Todo por el Führer y por la Patria hasta el triunfo definitivo y que el futuro de Alemania esté asegurado.»*

A comienzos de 1944 Kielmansegg fue llevado, por su «experiencia en el Este», como 2º oficial a la sección de operaciones del Estado Mayor del ejército cuyo jefe era el criminal de guerra Heusinger. Allí aprovechó los «informes sobre la situación», los resumió en un gran informe general y los transmitió a los grupos de ejército «como instrucciones para actuar».

En algunas «cuestiones de mando secretas» firmadas por Kielmansegg (véase tabla 34) se dice:

«Situación 3,4,44, 12.00 horas
I Francia
...80 habitantes fusilados, 20 detenidos... varios campamentos y casas destruidas, 24 terroristas fusilados, 107 detenidos.» (IMT, doc NO. NOKW — 1557 CONT'D, pág. 17)

«Situación 4,4,44, 12.00 horas
I Francia
Se prosigue la operación de limpieza en el departamento de Dordogne, varios campamentos y casas destruidas, 19 terroristas fusilados, recogidos camiones y armas.» (IMT, doc NO. NOKW — 1557 CONT'D, pág. 19)

«Situación 12,7,44, 06.00 horas
b) Serbia:
En el Banat se han fusilado para escarmiento 40 comunistas.» (IMT, doc. NO. NOKW — 1557 CONT'D, pág. 34)

«I Francia, situación 13,7,44, 06.00 horas...
A.O.K. 1: 18 terroristas fusilados, voluminoso botín...
A.O.K. 19: ...15 terroristas fusilados...
Mil. Beth. F.: 156 terroristas fusilados.» (IMT, doc. NO. NOKW — 1557 CONT'D, pág. 37 y sig.)

Su primera orden: «estrategia de avanzada»

Bajo Heusinger y Speidel fue Kielmansegg uno de los primeros asesores militares de Adenauer y tuvo parte decisiva en la organización del ejército de agresión de Bonn. Para él lo primero es la «estrategia de avanzada» así como satisfacer sus ansias de poder atómico. Ya el 6 de enero de 1955 en un artículo editorial de «Die Welt» decía él: *«Quien está dispuesto a la defensa de la República Federal debe exigir que ésta comience, y por cierto operativamente efectiva, en la frontera zonal.»*

Este oficial de agresión fascista manda actualmente todas las fuerzas armadas de tierra de la OTAN, entre Hamburgo y los Alpes. Junto a los soldados germanooccidentales, holandeses, belgas, británicos, americanos y canadienses hay también soldados hijos del gran pueblo francés que hace 25 años fue vilipendiado y ofendido de la manera más vil por el chauvinista y fanático racista Kielmansegg.

jer DE JEFE DE OPERACIONES DE HITLER
olt A JEFE DE OPERACIONES DE ADENAUER

Aun cadete se incorporó Heusinger en 1915 al ejército del Kaiser y tomó parte en la guerra contra Francia. Después de la primera guerra mundial pasó a la Reichswehr y adquirió los conocimientos especiales para su ulterior actividad en el Estado Mayor como 1er teniente en los cursos para «ayudantes del

E. M.» en la ilegal academia de guerra. En 1929 fue incorporado al Ministerio de la Reichswehr. En la «plana mayor de dirección del ejército», nombre con que se encubría el prohibido Estado Mayor, ayudó él a poner en las manos de los imperialistas alemanes, un ejército de gran potencia ofensiva.

Con el asalto al poder de los fascistas hitlerianos comenzó la carrera de Heusinger. Desde 1935 hasta 1937 como jefe del Estado Mayor de la 11 división adquirió «experiencia en el mando de tropas» y después fue nombrado 1er oficial del Estado Mayor de la sección de operaciones del Alto Mando del ejército. De aquí en adeltante, intervino el en la planificación y realización de todas las operaciones militares de la Wehrmacht fascista y mereció la confianza especial de Hitler. En 1940 llegó a jefe de la sección de operaciones del Estado Mayor general del Alto Mando del ejército y en 1943 a subjefe del Estado Mayor del ejército.

Durante su actuación en el Estado Mayor del ejército se originaron (en gran parte todavía en tiempo de paz) bajo activa cooperación de Heusinger, entre otros, los planes de agresión contra Checoeslovaquia, Polonia, Noruega y Dinamarca; contra Holanda, Bélgica, Luxemburgo y Francia, contra Grecia y Yugoslavia, Africa, la Unión Soviética, Egipto, Italia, Hungría, Rumania, Inglaterra, Suiza, Portugal y España.

A base de esos planes de agresión, en muchas «cuestiones secretas del mando» fueron fijadas detalladamente, bajo la batuta de Heusinger, las diferentes operaciones de ataque del ejército fascista.

Así, por ejemplo, se hicieron preparativos para invadir a Holanda y Bélgica en la «cuestión secreta del mando» Nº 4402/39 de la sección de operaciones del Estado Mayor del ejército, del 7 de octubre de 1939. En el documento firmado por Heusinger dice:

«Al mismo tiempo, el grupo de ejército B debe hacer todos los preparativos, según instrucciones especiales, para la entrada inmediata en territorio holandés y belga en caso de que la situación política lo exija. La orden para entrar la da OKH. Hasta entonces hay que evitar rigurosamente toda violación de la frontera holandesa o belga.»

La práctica de la dirección de guerra fascista la adquirió Heusinger también en la preparación de la agresión a Yugoslavia, operación que llevaba el nombre de «Marita». En una «cuestión de comando secreta» del 27 de marzo de 1941, sobre una conversación referente a la situación en Yugoslavia en la que participó Heusinger se dice:

«El Führer ha decidido, sin posibles declaraciones de lealtad... hacer todos los preparativos para desbaratar militarmente y como Estado a Yugoslavia... Es decisivo proceder lo más rapidamente posible... Políticamente es muy importante que la batalla contra Yugoslavia se lleve a cabo con dureza inexorable y el aplastamiento militar se realice en una operación relámpago... Por

todo ello la iniciación de la operación Barbarossa debe ser pospuesta por 4 semanas.» (H. A. Jacobsen, 1939—1945; La segunda guerra mundial en crónicas y documentos, Wehr und Wissen, Sociedad Editorial, Darmstadt, 1959, pág. 202)

Heusinger no sólo planificó la agresión de los fascistas sino que también dirigió directamente el empleo de la fascista Wehrmacht contra inocentes mujeres, niños y ancianos en los países invadidos, en el marco de «lucha contra pandillas» y en el empleo de la «táctica de la tierra quemada».

Así, la sección de operaciones del ejército, cuyo jefe era Heusinger, hizo asesinar a más de 100 rehenes entre ellos mujeres, ancianos, niños y jóvenes, como «desquite» por un ataque hecho el 28,8, 1942 por guerrilleros soviéticos contra la estación del ferrocarril Slavnoye y la guarnición de la policía fascista y la Gestapo estacionadas allí. En el telegrama N° 11.027/42ss de la sección de operaciones del ejército al Alto Mando del grupo de ejército Centro se dice:

«El Führer exige medidas represivas con el empleo de drásticos métodos de escarmiento a consecuencia del ataque de los guerrilleros a Slavnoye. Debe informarse sobre las medidas tomadas.»

Heusinger, uno de los que conocían el plan del atentado contra Hitler, no fue fusilado o entregado al verdugo como todos los otros, aun los más lejanos participantes. Después de corta detención fue recibido personalmente por Hitler y readmitido. Sobre unas memorias escritas por Heusinger durante su permanencia en prisión declaró Hitler:

«He estudiado sus memorias de la prisión. Le doy las gracias por ello.» (A. Heusinger, Orden contradictoria, Túbingen, pág. 236)

En esa memoria, para el «triunfo final» recomendaba Heusinger llamar a filas para nueva provisión de carne de cañon, a los hombres 15 y 16 años así como a las otras edades hasta los 60 años. A finales de septiembre de 1944 era readmitido Heusinger; a mediados de octubre del mismo año ordenó Hitler el alistamiento total. («Volkssturm»)

Durante su «prisión» después de la guerra fue Heusinger consejero permanente de la sección Historia de la guerra, del ejército de los EE. UU.; aplicó sus «Experiencias» y se preparó para tareas futuras.

Después de su excarcelamiento el que fue favorito de Hitler se convirtió en favorito de Adenauer. Junto con Speidel fue Heusinger su consejero en cuestiones militares. Por lo mismo que Heusinger fue una vez imprescindible para Hitler, lo fue después para Adenauer.

En 1950 fue asesor oficial del gobierno federal para «cuestiones de seguridad» y «empleado» en la «oficina Blank», el ilegal ministerio de guerra. Aquí planificó la organización de la nueva Wehrmacht y tomó parte en todas las deliberaciones importantes. En 1952 Heusinger fue jefe de la sección militar en la «oficina Blank».

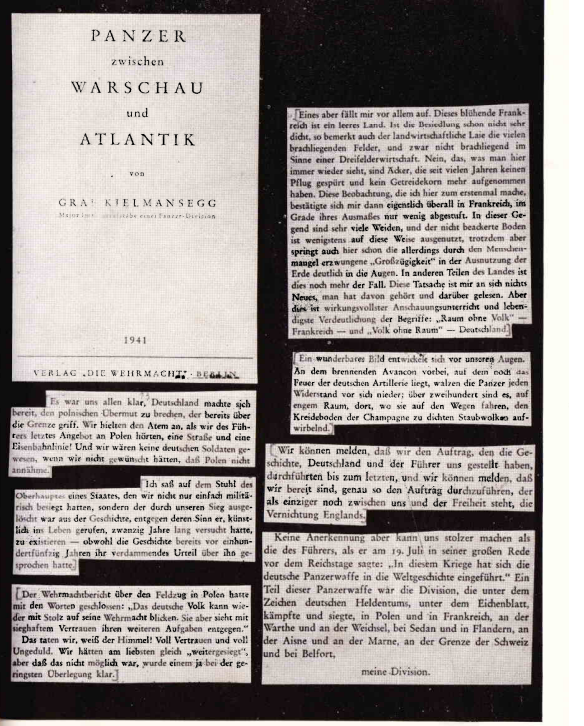
PANZER
zwischen
WARSCHAU
und
ATLANTIK
von
GRAF KIELMANSEGG
Major im Generalstabe eines Panzer-Division
1941
VERLAG „DIE WEHRMACHT", BERLIN

Es war uns allen klar, Deutschland machte sich bereit, den polnischen Übermut zu brechen, der bereits über die Grenze griff. Wir hielten den Atem an, als wir des Führers letztes Angebot an Polen hörten, eine Straße und eine Eisenbahnlinie! Und wir wären keine deutschen Soldaten gewesen, wenn wir nicht gewünscht hätten, daß Polen nicht annähme.

Ich saß auf dem Stuhl des Oberhauptes eines Staates, den wir nicht nur einfach militärisch besiegt hatten, sondern der durch unseren Sieg ausgelöscht war aus der Geschichte, entgegen deren Sinn er, künstlich im Leben gerufen, zwanzig Jahre lang versucht hatte, zu existieren — obwohl die Geschichte bereits vor einhundertfünfzig Jahren ihr verdammendes Urteil über ihn gesprochen hatte.

Der Wehrmachtbericht über den Feldzug in Polen hatte mit den Worten geschlossen: „Das deutsche Volk kann wieder mit Stolz auf seine Wehrmacht blicken. Sie aber sieht mit sieghaftem Vertrauen ihren weiteren Aufgaben entgegen."

Das taten wir, weiß der Himmel! Voll Vertrauen und voll Ungeduld. Wir hätten am liebsten gleich „weitergesiegt", aber daß das nicht möglich war, wurde einem ja bei der geringsten Überlegung klar.

Eines aber fällt mir vor allem auf. Dieses blühende Frankreich ist ein leeres Land. Ist die Dreschflegel schon nicht sehr dicht, so bemerkt auch der landwirtschaftliche Laie die vielen brachliegenden Felder, und zwar nicht brachliegend im Sinne einer Dreifelderwirtschaft. Nein, das, was man hier immer wieder sieht, sind Äcker, die seit vielen Jahren keinen Pflug gespürt und kein Getriedekorn mehr aufgenommen haben. Diese Beobachtung, die ich hier zum erstenmal mache, bestätigte sich mir dann eigentlich überall in Frankreich, im Grade ihres Ausmaßes nur wenig abgestuft. In dieser Gegend sind sehr viele Weiden, und der nicht beackerte Boden ist wenigstens auf diese Weise ausgenutzt, trotzdem aber springt auch hier schon die allerdings durch den Menschenmangel erzwungene „Großzügigkeit" in der Ausnutzung der Erde deutlich in die Augen. In anderen Teilen des Landes ist dies noch mehr der Fall. Diese Tatsache ist mir an sich nichts Neues, man hat davon gehört und darüber gelesen. Aber dies ist wirkungsvollster Anschauungsunterricht und lebendigste Verdeutlichung der Begriffe: „Raum ohne Volk" — Frankreich — und „Volk ohne Raum" — Deutschland.

Ein wunderbares Bild entwickelt sich vor unseren Augen. An dem brennenden Avancon vorbei, auf dem noch das Feuer der deutschen Artillerie liegt, walzen die Panzer jeden Widerstand vor sich nieder; über zweihundert sind es, auf engem Raum, dort, wo sie auf den Wegen fahren, den Kreideboden der Champagne zu dichten Staub-wolken aufwirbelnd.

Wir können melden, daß wir den Auftrag, den die Geschichte, Deutschland und der Führer uns gestellt haben, dürchführten bis zum letzten, und wir können melden, daß wir bereit sind, genau so den Auftrag durchzuführen, der als einziger noch zwischen uns und der Freiheit steht, die Vernichtung Englands.

Keine Anerkennung aber kann uns stolzer machen als die des Führers, als er am 19. Juli in seiner großen Rede vor dem Reichstage sagte: „In diesem Kriege hat sich die deutsche Panzerwaffe in die Weltgeschichte eingeführt." Ein Teil dieser Panzerwaffe war die Division, die unter dem Zeichen deutschen Heldentums, unter dem Eichenblatt, kämpfte und siegte, in Polen und in Frankreich, an der Warthe und an der Weichsel, bei Sedan und in Flandern, an der Aisne und an der Marne, an der Grenze der Schweiz und bei Belfort,

meine Division.

TABLA 34

Nr.

Lageorientierung Stand 3.4., 12.00 Uhr.

1.) Frankreich.

Gen.Kdo. LXII.Res.Korps nach Draguignan (AOK 19) verlegt.

Von Transportzug 12.SS-Pz.Div. O Lille 2 Wagen auf Mine gefahren. Zur anschliessend aus einem Dorf beschossen. Bei sofortiger Abwehr 60 Einwohner erschossen, 20 festgenommen.

Unternehmen gegen Terroristen im Departement Dordogne. Mehrere Lager und Haeuser zerstoert, 24 Terroristen erschossen, 107 festgenommen.

OKH

Gen St d H Op.Abt.(II)

Nr. 3447/44 g.Kdos.

3.4.1944

I.A. u.i.V.

Nachrichtlich:
WFSt Chef Gen St = 3..usf.
Op.Abt.Ia, = 4. "
III, = 5. "
II), = 6. "

gez.Graf von Kielmansegg
Fuer die Richtigkeit:

gez.Frhr.v.Thoenhausen ?
Major i.G.

handschr.:
ab 3.4.44 Gerlach

... Gelaendeteile der Vormarsch-strasse nach Sueden bis zu Bruecke 4 km ostw. Mavro-...

Sicherungsaktion 1./Pz. 44 Rest des Aoos-Pl. nach Nordwesten vorstossend bis Tsaresova. Gelaende und Ortschaft feindfrei. Ortschaft wurde niedergebrannt. 11./79 links des Aoos.-Pl. nach Nordwesten vorstossend, über ... bis ... . 60 männliche Zivilisten wurden dabei erschossen. Die beiden Ortschaften niedergebrannt, wobei zahlreiche Munition, die in den Häusern versteckt war, in die Luft ging.

Abendmeldung Gruppe Salminger
12.7.43 20.00 Uhr Init. Th(Thilo)

1. 5 Zivilisten durch Sicherungsposten der 16./98 in Gegend Vrepteka erschossen.
Aufklärung der 11. Battr. in Stärke eines Zuges nach ... und Vlachos stellte weitere Ortschaften als feindfrei fest.
In den Vormittagsstunden wurde Aufklärung der 9/98 in Aidonochori angeschossen. Daraufhin angesetzte Säuberungsaktion in Zugstärke hatte keine Feindberührung mehr. Aj Dimitrios und Aj Theodori (westl. und nordwestl. Aidonochori) wurden niedergebrannt.

"In der Anlage überreicht die Division die Listen der in Saranda erschossenen italienischen Offiziere.
Gleichzeitig wird ein Rucksack übergeben, in dem sich die Nachlassachen dieser Offiziere befinden. Für die in Nr. 3, 4, 1o, 18, 32, 33, 35, 36, 4o und 47 genannten Offiziere waren keine Nachlassachen beigefügt..."

\+ Fall 7, Stenogramm Band VI, S.19oo

Im Südostgeneralprozess hob der Anklagevertreter ausdrücklich die Tatsache hervor, dass dieser Bericht unterschrieben ist "Für das Divisionskommando; vom ersten Generalstabsoffizier" (vgl. ebenda).

Ständig gab Thilo dem XXII. Armeekorps Meldungen wie diese durch:
"... An 58 italienischen Offizieren wurde Führerbefehl Nr. 1 durchgeführt... Für das Divisionskommando, der erste Generalstabsoffizier."

TABLA 35

122

A b s c h r i f t :

Durch Leg.Rat Schumburg
AUSWÄRTIGES AMT
83-26 19/1

Berlin, den 25. Januar 1939

Inhaltsangabe:

Die Judenfrage als Faktor der Außenpolitik im Jahre 1938.
1. Die deutsche Judenpolitik als Voraussetzung und Konsequenz der außenpolitischen Entschlüsse des Jahres 1938
2. Ziel der deutschen Judenpolitik: Auswanderung
3. Mittel, Wege und Ziel der jüdischen Auswanderung
4. Der ausgewanderte Jude als beste Propaganda für die deutsche Judenpolitik.

Es ist wohl kein Zufall, daß das Schicksalsjahr 1938 zugleich mit der Verwirklichung des großdeutschen Gedankens die Judenfrage ihrer Lösung nahegebracht hat. Denn die Judenpolitik war sowohl Voraussetzung wie Konsequenz der Ereignisse des Jahres 1938. Mehr vielleicht als die machtpolitische Gegnerschaft der ehemaligen Feindbundmächte des Weltkriegs hat das Vordringen jüdischen Einflusses und der zersetzenden jüdischen Geisteshaltung in Politik, Wirtschaft und Kultur die Kraft und den Willen des deutschen Volkes zum Wiederaufstieg gelähmt. Die Heilung dieser Krankheit des Volkskörpers war daher wohl eine der wichtigsten Voraussetzungen für die Kraftanstrengung, die im Jahre 1938 gegen den Willen einer Welt den Zusammenschluß des großdeutschen Reiches erzwang.

Die Notwendigkeit für eine radikale Lösung der Judenfrage ergab sich aber auch als Konsequenz der außenpolitischen Entwicklung, die zu den im Altreich lebenden

alle diplomatischen und berufskonsularischen Vertretungen im Ausland

Reichsführer SS
Chef des Sicherheitshauptamtes

186

II 112 o
C 41
H/Pi

13. März 1939

G e h e i m !

Geheim
SD-Oberabschnitt Donau
Nr. 69/...

An den
SD-Führer des SS-O.A. Donau
II 112

Betr.: "Die Judenfrage als Faktor der Außenpolitik im Jahre 1938"

Vorg.: Ohne

Anliegend wird ein zusammenfassender Bericht des Auswärtigen Amtes über die Bedeutung der Judenfrage für die Außenpolitik des Jahres 1938 zur Kenntnisnahme übersandt.

Es wird darauf hingewiesen, daß der Bericht zwar richtig eine radikale Lösung der Judenfrage durch die Auswanderung - wie sie hier schon seit Jahren verfolgt wird - vertritt, daß es jedoch im Augenblick noch nicht zweckmäßig sein kann, in allen europäischen und außereuropäischen Staaten die Judenfrage zu provozieren, da dies die Auswanderung der jetzt noch in Deutschland wohnhaften Juden stark behindern könnte. Unter Hinweis auf diesen Mangel in der Darstellung des Problems ist das Reichsministerium des Innern auch bereits auf schriftlichem Wege an das Auswärtige Amt herangetreten.

1 Anlage

Der Chef des Sicherheitshauptamtes
I.A.
Der Leiter der Zentralabteilung II 1
i.V. gez. E h r l i n g e r
SS-Obersturmbannführer.

f.d.R.
SS-H'Stuf.

14 März 1939

SS-Hstuf. Eichmann z. K.
31.3.39

Der Chef der Sicherheitspolizei und des SD
-Kommandostab-

Berlin, den 11.IX.1942

Auswärtiges Amt
D II 1369 g
eing. 14 SEP 1942

Meldungen aus den besetzten Ostgebieten

Nr. 20

Der Befehlshaber der Sicherheitspolizei und des SD im Bereich des Militärbefehlshabers in Frankreich

Paris, den 31. August 1943

Nr. IV E 44 - 245 g.Rs.

Geheim!

DEUTSCHE BOTSCHAFT PARIS
13 SEP 1943
Anl: Akz.

An die
Deutsche Botschaft
z.Hd.v.Herrn Gesandtschafterat Dr. GOSSMANN

Paris

Betr.: "A t t e n t i o n II" (hier: Finanz-Inspektor B a u m g a r t n e r).

Vorg.: Fernmündliche Unterredung zwischen Gesandtschafterat Dr.Gossmann und SS-Stubaf.Hagen,vom 19.8.1943.

Anlg.: Ohne.

Seitens der Deutschen Botschaft wurde um eine schriftliche Stellungnahme über die Gründe gebeten, die zu der Festnahme des Finanz-Inspektors Wilfrid B a u m g a r t n e r Veranlassung gegeben haben.

Grundsätzlich darf ich dazu feststellen, daß die Liste "Attention II" unter Mitwirkung der deutschen Botschaft (Gesandter Schleier und Gesandter Dr.v.Rohde) zusammengestellt worden ist. Bei der Abstimmung wurde jede der für eine Festnahme in Betracht kommenden Personen durchgesprochen und in jedem Falle alle für und gegen eine Inhaftierung sprechenden Momente erörtert.

DER MILITÄRBEFEHLSHABER IN FRANKREICH
KOMMANDOSTAB ABT. Ic

PARIS, DEN 11.1.1943

Der Verbindungsoffizier zur Deutschen Botschaft
Nr. 7/43

DEUTSCHE BOTSCHAFT PARIS
33100 • 12 JAN 1943
Anl: Akz. 110/43

Herrn
Legationssekretär von N o s t i t z

Durch Urteil des Feldkriegsgerichts der Feldkommandantur 748 vom 22.12.42 wurden wegen Freischärlerei, Feindbegünstigung u.a. verurteilt:

a) der Kupferschmied Edouard Hervé — zum Tode
b) der Mechaniker Pierre Langlais — zum Tode
c) der Mechaniker Maurice Fourrier — zum Tode
d) der Schuhmacher Albert Leshommes — zum Tode
e) der Arbeiter Joseph Poussin — zum Tode
f) der Handelsangestellte Pierre Chalopin — zu 1 Jahr Gefängnis
g) der Eisenbahnarbeiter Jean Jaffrés — zum Tode
h) der Eisenbahner Maurice Lacost — zum Tode
i) der Arbeiter Yves Ditous — zum Tode
k) der Steinbruchpächter Ernest Moreaux — zum Tode
l) der Steinbruchpächter Louis Moréux — zum Tode
m) der Angestellte Joseph Vaillant — zum Tode
n) der Anstreicher Victor Fortin — zum Tode
o) der Tapezierer Albert Gérard — zum Tode
p) der Schlosser René Mirel — zum Tode
q) der Elektriker Henri Bouguard — zum Tode
r) der Geschäftsführer Yves Daniel — zum Tode
s) der Eisenbahnarbeiter Pierre L'Hotellier — zum Tode
t) der Eisenbahnarbeiter Georges Riahdiere — zum Tode
u) der Eisenbahnarbeiter René Mobilet — zum Tode
v) der Eisenbahnarbeiter Albert Martin — zum Tode
w) der Heizungsmonteur Albert Daniel — zum Tode
x) der Eisenbahner Leo Jaffré — zum Tode
y) der Heizer Jean Bras — zum Tode
z) der Zementarbeiter Jean Belliard — zum Tode

179187

aa) der Metalldreher Henry Daro — zum Tode
bb) der Eisenbahnangestellte Jean Dubois wurde freigesprochen.
Die Todesurteile wurden am 30.12.42 vollstreckt.
Das Urteil gegen Pierre Chalopin und Jean Dubois wurde aufgehoben.

2) Durch Urteil des Feldkriegsgerichts der Feldkommandantur 748 vom 26.12.42 wurde der Landwirt und Holzhauer Roger Michot wegen unbefugten Waffenbesitzes zum Tode verurteilt. Das Urteil wurde am 31.12.42 vollstreckt.

Auswärtiges Amt

Berlin W 8, den 22.Dezember 1944

Pol II 5153 g

Schnellbrief

In der am 4.ds.Mts. auf Grund einer Führerweisung an das internationale Komitee vom Roten Kreuz gerichteten Note hat die Reichsregierung zum Schutz der in französische Hände gefallenen Deutschen und der französischen Kollaborationisten in Frankreich Repressalien angedroht. Der Wortlaut unserer in der Presse veröffentlichten Note ist beigefügt.

Da mit dem Fall zu rechnen ist, daß mit den angekündigten Repressalien Ernst gemacht werden muss, erscheint es angezeigt, schon jetzt folgende Fragen zu klären:

1.) Bestände eine Möglichkeit,auf Grund des vorliegenden Belastungsmaterials gegen die in unseren Händen befindlichen gaullistischen Häftlinge Strafverfahren, die ähnlich wie die jetzigen Prozesse gegen die Kollaborationisten in Frankreich mit schweren Strafen enden müssten, einzuleiten, oder, wenn solche Verfahren auf Grund der Führerweisung vom Frühjahr ds.Js. eingestellt worden sind, sie wieder aufzunehmen ? Könnte eine Liste von solchen Personen angefertigt werden ?

2.)

An
das Reichsjustizministerium
das Oberkommando der Wehrmacht Wehrmachtsrechtswesen,
Heeresstandortverwaltung Bereich H Jüterbog
das Reichssicherheitshauptamt Abt.IV

- je besonders -

2

2.) Könnten die Fälle, in denen französische Schutzhäftlinge in Deutschland zum Tode verurteilt worden sind, und das Urteil vollstreckt worden ist, ohne dass bisher eine Bekanntgabe erfolgte, angegeben werden ? Es könnte daran gedacht werden, sie eventuell in solcher Form zu veröffentlichen, daß in Frankreich der Eindruck entsteht, als ob sie bereits das Ergebnis der unter Ziffer 1.) genannten Vergeltungsprozesse seien.

3.) Könnte eine Liste der französischen Schutzhäftlinge, die wegen Teilnahme an der Widerstandsbewegung oder wegen sonstiger feindseliger Betätigung gegen Deutschland durch deutsche Gerichte zum Tode verurteilt, dann aber von uns begnadigt worden sind, aufgestellt werden ? Würden Bedenken dagegen bestehen, angesichts des Mordterrors gegen die deutsch-freundlichen Franzosen in Frankreich die von uns ausgesprochenen Begnadigungen zu widerrufen ?

Ich darf hinzufügen, daß es erwünscht wäre, wenn die Listen in Stichworten kurze Angaben über die Personalien der betreffenden Franzosen enthalten würden, damit sich ersehen lässt, inwieweit es sich um Personen von einer gewissen politischen oder sozialen Bedeutung handelt.

Um beschleunigte Stellungnahme wird gebeten.

In Vertretung

TABLA 38

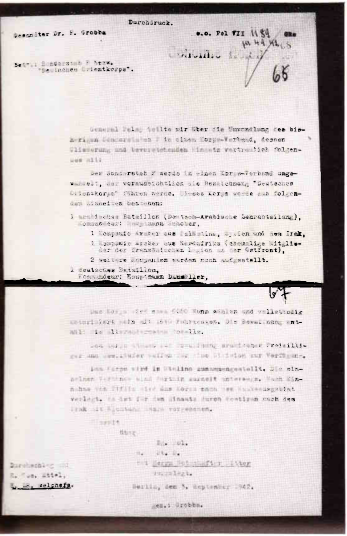

Durchdruck.

Gesandter Dr. F. Grobba

e.o. Pol VII 1189 gRs

Betr.: Sonderstab F bzw. "Deutsches Orientkorps".

68

General Felmy teilte mir über die Umwandlung des bisherigen Sonderstabes F in einen Korps-Verband, dessen Gliederung und bevorstehenden Einsatz vertraulich folgendes mit:

Der Sonderstab F werde in einen Korps-Verband umgewandelt, der voraussichtlich die Bezeichnung "Deutsches Orientkorps" führen werde. Dieses Korps werde aus folgenden Einheiten bestehen:

1 arabisches Bataillon (Deutsch-Arabische Lehrabteilung), Kommandeur: Hauptmann Schober,

1 Kompanie Araber aus Palästina, Syrien und dem Irak,

1 Kompanie Araber aus Nordafrika (ehemalige Mitglieder der Französischen Legion an der Ostfront),

2 weitere Kompanien werden noch aufgestellt.

1 deutsches Bataillon, Kommandeur: Hauptmann Daumüller,

67

Das Korps wird etwa 6000 Mann zählen und vollständig motorisiert sein mit 1800 Fahrzeugen. Die Bewaffnung entspricht die allermodernsten Modelle.

Das Korps könnte zur Aufstellung arabischer Freiwilliger und vom Gewehr Waffen für eine Division zur Verfügung.

Das Korps wird in Stalino zusammengestellt. Die einzelnen Verbände sind zurzeit zurzeit unterwegs. Nach Einnahme von Tiflis wird das Korps nach dem Kaukasusgebiet verlegt. Es ist für den Einsatz durch Persien nach dem Irak mit Richtung Basra vorgesehen.

Hiermit

Über

Dg. Pol.

H. St. S.

mit Herrn Botschafter Ritter vorgelegt.

Berlin, den 3. September 1942.

gez.: Grobba.

Durchschlag an:
H. Ges. Ettel,
H. LR. Melchers.

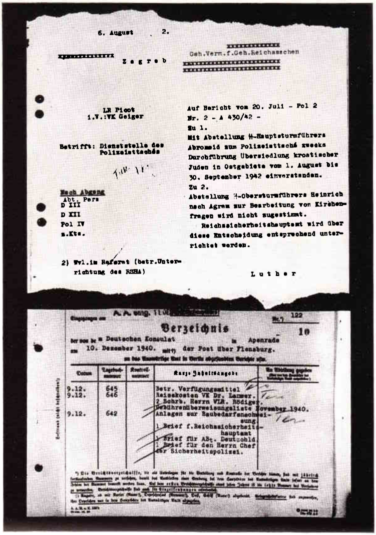

6. August . 2.

Geh.Verm.f.Geh.Reichssachen

Zagreb

LR Picot
i.V.:VK Geiger

Betrifft: Dienststelle des Polizeiattachés

Nach Abgang
Abt. Pers
D III
D XII
Pol IV
z.Kts.

2) Wvl.im Referat (betr.Unterrichtung des RSHA)

Auf Bericht vom 20. Juli - Pol 2
Nr. 2 - A 430/42 -

Zu 1.
Mit Abstellung ##-Hauptsturmführers Abromeid zum Polizeiattaché zwecks Durchführung Übersiedlung kroatischer Juden in Ostgebiete vom 1. August bis 30. September 1942 einverstanden.

Zu 2.
Abstellung ##-Obersturmführers Heinrich nach Agram zur Bearbeitung von Kirchenfragen wird nicht zugestimmt.

Reichssicherheitshauptamt wird über diese Entscheidung entsprechend unterrichtet werden.

Luther

A. A. eing. 11.12.

Eingegangen am

Nr. 122

Verzeichnis

10

der von der Deutschen Konsulat in Apenrade am 10. Dezember 1940. mit der Post über Flensburg.

an das Auswärtige Amt in Berlin abgesandten Berichte usw.

Datum	Tagebuchnummer	Kontrollnummer	Kurze Inhaltsangabe	An Abteilung gegeben
9.12. 9.12.	645 646		Betr. Verfügungsmittel Reisekosten VK Dr. Lamer. 2 Schrb. Herrn VLR. Rödiger Gebührenüberweisungsliste November 1940.	
9.12.	642		Anlagen zur Baubedarfsanschaffung 1 Brief f.Reichssicherheitshauptamt 1 Brief für Abt. Deutschld 1 Brief für den Herrn Chef der Sicherheitspolizei.	

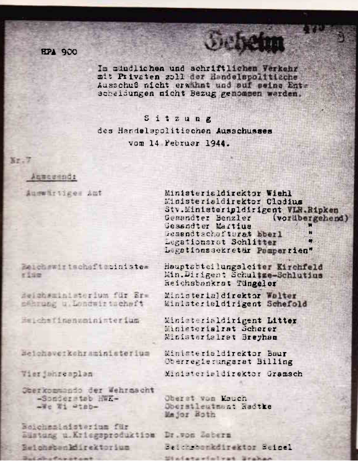

HPA 900

Geheim

Im mündlichen und schriftlichen Verkehr mit Privaten soll der Handelspolitische Ausschuß nicht erwähnt und auf seine Entscheidungen nicht Bezug genommen werden.

S i t z u n g
des Handelspolitischen Ausschusses
vom 14 Februar 1944.

Nr. 7

Anwesend:

Auswärtiges Amt	Ministerialdirektor Wiehl Ministerialdirektor Clodius Stv.Ministerialdirigent VLR.Ripken Gesandter Benzler (vorübergehend) Gesandter Martius " Gesandtschaftsrat Eberl " Legationsrat Schlitter " Legationssekretär Pemperrien"
Reichswirtschaftsministerium	Hauptabteilungsleiter Kirchfeld Min.Dirigent Schultze-Schlutius Reichsbankrat Tüngeler
Reichsministerium für Ernährung u.Landwirtschaft	Ministerialdirektor Walter Ministerialdirigent Schefold
Reichsfinanzministerium	Ministerialdirigent Litter Ministerialrat Scherer Ministerialrat Breyhan
Reichsverkehrsministerium	Ministerialdirektor Baur Oberregierungsrat Billing
Vierjahresplan	Ministerialdirektor Gramsch
Oberkommando der Wehrmacht -Sonderstab HWK- -We Wi Stab-	Oberst von Mauch Oberstleutnant Radtke Major Roth
Reichsministerium für Rüstung u.Kriegsproduktion	Dr.von Zebern
Reichsbankdirektorium	Reichsbankdirektor Reicel

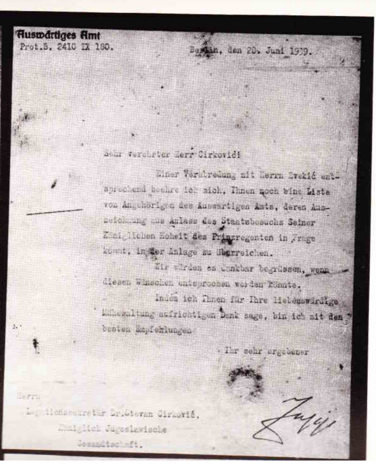

Auswärtiges Amt
Prot.B. 2410 IX 180.

Berlin, den 20. Juni 1939.

Sehr verehrter Herr Cirković!

Einer Verabredung mit Herrn Zvekić entsprechend beehre ich mich, Ihnen noch eine Liste von Angehörigen des Auswärtigen Amts, deren Auszeichnung aus Anlass des Staatsbesuchs Seiner Königlichen Hoheit des Prinzregenten in Frage kommt, in der Anlage zu überreichen.

Wir würden es dankbar begrüssen, wenn diesen Wünschen entsprochen werden könnte.

Indem ich Ihnen für Ihre liebenswürdige Mühewaltung aufrichtigen Dank sage, bin ich mit den besten Empfehlungen

Ihr sehr ergebener

Herrn
Legationssekretär Dr.Stevan Cirković,
Königlich Jugoslawische
Gesandtschaft.

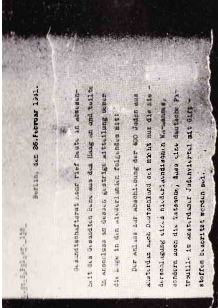

Berlin, den 26. Februar 1941.

... folgendes mit:

Der Anlass zur Abschiebung der 400 Juden aus Amsterdam nach Deutschland sei nicht nur die ... sondern auch die Tatsache, dass eine deutsche ... im Amsterdamer Judenviertel mit Giftstoffen bespritzt worden sei.

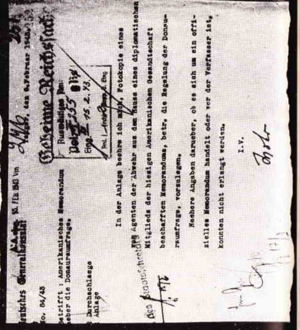

Deutsches Generalkonsulat 16 FEB 1943

Geheime Reichssache

..., den 6. Februar 1943.

Nr. 84/43

Betrifft : Amerikanisches Memorandum über die Donaufrage.

2 Durchschläge
1 Anlage

In der Anlage beehre ich mich, Fotokopie eines von Agenten der Abwehr aus dem Hause eines diplomatischen Mitglieds der hiesigen Amerikanischen Gesandtschaft beschafften Memorandums, betr. die Regelung der Donauraumfrage, vorzulegen.

Naehere Angaben darueber, ob es sich um ein offizielles Memorandum handelt oder wer der Verfasser ist, konnten nicht erlangt werden.

I.V.

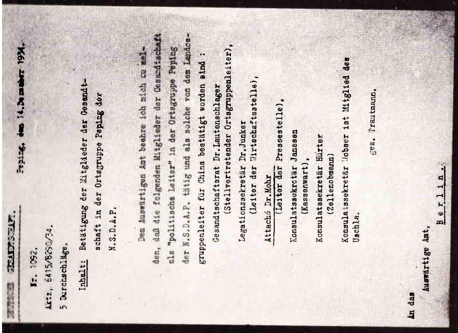

DEUTSCHE GESANDTSCHAFT. Peping, den 14. Dezember 1934.

Nr. 1092.
Aktz. 6415/8250/34.
5 Durchschläge.

Inhalt: Betätigung der Mitglieder der Gesandtschaft in der Ortsgruppe Peping der N.S.D.A.P.

Dem Auswärtigen Amt beehre ich mich zu melden, daß die folgenden Mitglieder der Gesandtschaft als "politische Leiter" in der Ortsgruppe Peping der N.S.D.A.P. tätig und als solche von dem Landesgruppenleiter für China bestätigt worden sind :

Gesandtschaftsrat Dr.Lautenschlager (Stellvertretender Ortsgruppenleiter),
Legationssekretär Dr.Junker (Leiter der Wirtschaftsstelle),
Attaché Dr.Mohr (Leiter der Pressestelle),
Konsulatssekretär Janssen (Kassenwart),
Konsulatssekretär Hürter (Zellenobmann)
Konsulatssekretär Hobser ist Mitglied des Uschla.

gez. Trautmann.

An das Auswärtige Amt, Berlin.

«Los duros años en la 'oficina Blank' —años de desinteresada, reñida, incierta espera y trabajo de preparación— que planteaba grandes exigencias a todos los participantes, se vieron al fin compensados en 1955 con la reconstrucción de las fuerzas militares alemanas, después de que los tratados alemanes facilitaron una nueva forma de política de seguridad sobre base nacional dentro de la OTAN, en la que Heusinger y Speidel tomaron parte decisiva.» (Das neue Journal, 26 de febrero de 1958)

En noviembre de 1955, Heusinger tomó la presidencia permanente en el Consejo militar de dirección de la Bundeswehr y fue, el 1° de marzo de 1957, su primer inspector general. Del 1° de abril de 1961 hasta el 29 de marzo de 1964, este antiguo subjefe del Estado Mayor del ejército de Hitler, fue nombrado presidente del «Comité militar permanente de la OTAN» en Washington y con ello, prácticamente, jefe de su Estado Mayor. Con ello, los imperialistas germanooccidentales ocuparon por tres largos años, uno de los puestos decisivos en la OTAN, desde el que Heusinger influyó en la concepción estratética de la OTAN; preparó el terreno para que los generales de Hitiler pudieran tender la mano hacia las armas atómicas y ayudó en gran medida a lanzar a los generales germanooccidentales hacia puestos decisivos en la OTAN.

Lo mismo que el criminal de guerra Speidel, su cómplice Heusinger tampoco se quedó en el retiro después de su jubilación. El partido más importante de los monopolios germanooccidentales, la coalición CDU/CSU, hizo de él su asesor militar. Desde ese puesto, Heusinger, ahora bajo Adenauer, Erhard y Barzel interviene nuevamente en la elaboración los planes para la militarización total, como ya lo hizo para Hitler durante su «encarcelamiento». Realización de la estrategia atómica de avanzada, exigencia de armas atómicas, movilización en masa y leyes de emergencia, están inseparablemente unidas con su actividad. El criminal de guerra Heusinger fue y sigue siendo el exponente militar y uno de los propulsores principales de la política agresiva y antipopular del Estado de Bonn.

Speidel Hans

CRIMINAL DE GUERRA Y CONSEJERO MILITAR DEL GOBIERNO DE BONN

El Dr. Speidel está al servicio del militarismo alemán desde 1914. Después de la primera guerra mundial pasó a la Reichswehr; pasó por la instrucción de «Führergehilfe» (oficial de Estado Mayor) y en 1930, como capitán, aceptado en la ponencia Francia de la 3ª sección del ilegal Estado Mayor. Con la toma del poder por Hitler en el año de 1933, Speidel fue a París como ayudante del agregado militar de la embajada alemana y organizó allí el espionaje contra Francia. A continuación fue director de la sección «ejércitos extranjeros

oeste» en el Estado Mayor del ejército, donde él proporcionó las directivas militares para la agresión a los países de la Europa occidental; las estudió y colaboró en los planes correspondientes.

En la preparación y realización del ataque a Francia participó directamente Speidel como 1er oficial del Estado Mayor del IX cuerpo de ejército o sea, del grupo de ejército B. El 14 de junio de 1940 llegó a jefe del Estado Mayor en la comandancia militar en París y el 1° de agosto de 1940, a jefe del Estado Mayor en la comandancia militar en Francia. Como tal, él ha colaborado en la instauración del cruel régimen de terror en Francia y es complice de numerosos crímenes contra la población civil francesa. Los resultados de esa actividad criminal los compendió Speidel en sus noticias sobre «Moral y seguridad interna», en las que informó sobre las bárbaras «medidas de castigo» impuestas bajo su administración, contra la población civil francesa. Así lo dice en su informe sobre la situación al criminal de guerra Keitel, el 28 de febrero de 1942:

«Las siguientes medidas de castigo fueron ordenadas en el tiempo que corresponde al informe: 100 comunistas y judíos fueron trasladados a Compiègne para su deportación al este.

En Rouen se llevaron a cabo grandes batidas contra comunistas y judíos, que proporcionaron numerosas detenciones. En relación con las medidas...fue ordenado, para todo el territorio ocupado, el traslado de 1.000 comunistas y judíos a prisión alemana. Estos están listos para su deportación al este.»

En marzo de 1942, Speidel vino a la Unión Soviética, por de pronto como jefe del Estado Mayor del V cuerpo de ejército y después como jefe de Estado Mayor del 8° ejército. Allí prosiguió sus crímenes. Fue uno de los planificadores y ejecutores principales de la «táctica de tierra quemada» que en su esfera de acción fue realizada del modo más cruel. Grandes regiones fueron convertidas en zonas muertas.

En abril de 1944 emergió Speidel nuevamente en Francia. Entre tanto había sido ascendido a teniente general y condecorado con la Cruz de Caballero por sus crímenes en la Unión Soviética. Esta vez como jefe de Estado Mayor del grupo de ejército B mandado por Rommel. Aquí quiso poner en práctica la experiencia adquirida en la retirada del derrotado ejército de Hitler en la Unión Soviética. Así, en agosto de 1944, transmitió la órden, que sin escrúpulos y explícitamente había aprobado, según la cual París debía ser convertida en un campo de ruinas.

En relación con los acontecimientos del 20 de julio de 1944, el mariscal de campo general Rommel fue empujado al suicidio por los nazis. El jefe de su Estado Mayor y confidente, Speidel, quedó impune ya que él, para salvar su propia cabeza, fue uno de los que denunció a Rommel a la Gestapo.

Después de 1945, el general Speidel permaneció en la región sur de Alemania ocupado en actividades como «investigador histórico», hasta que él fué nombrado por Adenauer, junto con su cómplice Heusinger, en el año de 1950, su asesor militar.

Speidel era «experto» germanooccidental en las negociaciones sobre una «contribución de seguridad de la Alemania occidental» y jefe de delegación en las negociaciones de la Comunidad Europea de Defensa. Después del fracaso de ese proyecto por el veto de la Asamblea nacional francesa, Speidel fue uno de los impulsores de la aceptación de la Alemania occidental en el agresivo pacto de la OTAN y uno de los jefes en las negociaciones militares.

Después de que la Alemania occidental vino a formar parte de la OTAN y el Ministerio de la Guerra fue instituido oficialmente, Speidel fue nombrado jefe de la «sección fuerzas armadas». Y allí, e inmediatamente después como comandante de las fuerzas armadas de tierra de la OTAN Europa central, Speidel hizo todo lo posible por hacer prevalecer y propagar la concepción del resurgido Estado Mayor general fascista y sus posibilidades de influencia en la OTAN.

Con motivo de la jubilación de Speidel el 31 de marzo de 1964, el órgano militarista «Wehrkunde», Munich, cuaderno 4/1964 afirmó:

«A él hay que agradecerle que los conceptos de defensa en el SHAPE, en el transcurso de los años cambiaran decisivamente para llegar a la modelación de la estrategia de avanzada que incluye a todo el territorio de la República Federal en el concepto de una defensa duradera.»

La jubilación, sin embargo, no significa para Speidel el paso al retiro. Después de que Speidel hizo prevalecer la atómica «estrategia de avanzada» en la OTAN, pasó a ser «asesor especial del gobierno federal en cuestiones de la OTAN» y es desde entonces uno de los ocultos instigadores para que los militaristas de Bonn alarguen la mano hacia las armas atómicas con vistas a imponer los preparativos de guerra total y la dictadura de emergencia. Su influencia no es ahora menor sino mayor.

Rogge Bernhard hoy: CAPITÁN PIRATA Y ASESINO DE SOLDADOS

Asesor militar en Slesvig-Holstein

Rogge como miembro de la marina imperial participó en la primera guerra mundial desde 1915 hasta 1917. Después, en 1920, entró en la marina del Reich y llegó a especialista instructor de oficiales de marina. Por ello fue director de instrucción en el buque escuela «Niobe» y, en 1930, tomó él el mando, como oficial de instrucción de cadetes en el crucero «Emden». Después fue ponente militar en la inspección de instrucción en Kiel y comandante de los buques escuela «Gorch Fock» y «Albert Leo Schlageter».

A comienzo de la guerra de rapiña fascista, como capitán de navío fue comandante del crucero auxiliar «Atlantis», con el cual realizó durante casi dos años piraterías en todos los mares con desprecio absoluto de las normas del derecho marítimo de guerra. Bajo los más diferentes camuflajes y hasta enarbolando banderas ajenas, Rogge hundió y capturó, con su crucero auxiliar, en total 22 buques mercantes. Por ello le concedió Hitler la Cruz de Caballero y las Hojas de Encina.

En los años 1942 hasta 1944 Rogge fue jefe del Estado Mayor e inspector de instrucción de la marina. Cuando las tropas fascistas, vencidas y destrozadas se retiraron de las repúblicas soviéticas del Báltico, Rogge, como vicealmirante comandó la unidad de instrucción de la armada que fue empleada en el Báltico como «grupo de combate Rogge». Con su buque insignia, el acorazado «Prinz Eugen», bombardeó sin consideración las ciudades bálticas y de la Prusia Oriental. Estos ataques acrecían el absurdo derramamiento de sangre de soldados alemanes y prolongaban los sufrimientos de la atormentada población en estos territorios.

Cuando llegaron a Slesvig-Holstein los restos de los buques de guerra del grupo Rogge, la descomposición de la Wehrmacht había adquirido proporciones alarmantes y la dirección fascista ya había capitulado incondicionalmente. Sin embargo, Rogge, todavía los días 6 y 10 de mayo de 1945 como «jurisdiccional» confirmó por lo menos cuatro penas de muerte contra marineros alemanes. Condenados a muerte y ejecutados el 6 de mayo de 1945 fueron ellos los cabos Willi Albrecht, Karl-Heinz Freudenthal y Günther Källander. El 11 de mayo de 1945, tres días después de la capitulación se fusiló al cabo Christian Lüss en el cuartel general del sucesor de Hitler y criminal de guerra, Dönitz, en Flensburg-Mürwik, porque el soldado se había *«declarado en rebeldía»*.

Aunque los familiares de los asesinados rogaron insistentemente se les dieran noticias de la suerte de los suyos, Rogge ha permanecido callado durante 20 largos años y pasó como hombre de bién.

Después de su salida de la prisión, en la que permaneció por delitos de guerra, por intermedio del entonces gobernador de Slesvig-Holstein, el político CDU y amigo de Adenauer, Theodor Steltzer y con el consentimiento del gobierno militar británico llegó a prefecto interino en el distrito de Slesvig. Sin embargo luego le pareció conveniente desaparecer de la vida pública y sumergirse en la industria germanooccidental, permaneciendo así hasta que en 1957 fue incorporado a la Bundeswehr como contralmirante. Hasta su jubilación en marzo de 1962, Rogge fue comandante en el sector I de defensa para Slesvig-Holstein y Hamburgo. Desde entonces funge como consejero para «cuestiones de la defensa civil» del gobierno provincial de Slesvig-Holstein.

Gericke COMPLICE DE TRETTNER, HA ORGANIZADO LAS FUERZAS
Walter DE PARACAIDISTAS DE BONN
hasta marzo
de 1965: comandante de la 1ª división tierra aire de la Bundeswehr

La carrera militar de Gericke comenzó en el año 1929 en la archireaccionaria escuela prusiana de policía en Brandeburgo. Como perteneciente al «regimiento General Göring», derivado de la sección de policía fascista Wecke, el entonces primer teniente Gericke llegó en 1935 a oficial del arma aérea y fue uno de los primeros instructores y comandantes de las tropas de paracaidistas de Göring. Su preocupación principal hasta el estallido de la segunda guerra mundial se expresa en esta frase: *«¡Ojalá se ponga de una vez la cosa seria!»* (W. Gericke, Paracaidistas aquí y allá. Schützenverlag, Berlín oeste, 1941, pág 46).

Después de participar en la agresión a Polonia realizó su primer ataque de paracaidistas en la ocupación de Dinamarca, para lo cual elaboró los planes el oficial de Estado Mayor leal a Hitler, Trettner. Con Trettner asaltó a Holanda y como comandante del batallón en el regimiento de paracaidistas aterrizó en Creta. Ningún documento podría mostrar mejor la actitud criminal y de menosprecio humano de este archifascista que su propia relación del asalto a la isla del Mediterráneo:

«¡Espera, cochino! Y en el viñedo le pescan. Se arroja un puñado de granadas. Humo y metralla se expanden hacia arriba... ¡Cómo odian los cazadores esos rostros bajo los lisos cascos! Y disparan a dentro toda la munición... Un colchón, 'sin' también tengo pero ninguna sábana; bien, la bandera blancoazul griega, encontrada en un armario servirá...» (W. Gericke, de Malemes hasta Chania. Editorial Die Wehrmacht, Berlín, 1943, pág. 52 y siguientes)

Después de prolongada actuación en la Unión Soviética vino a Italia donde, en estrecha colaboración con el criminal de guerra Trettner, llevó a cabo «tareas especiales» en el exterminio de patriotas italianos. En vano trató, como comandante de un grupo especial de combate, hacer prisionero al Estado Mayor italiano sublevado contra la Alemania fascista.

Gericke fue empleado varias veces en tareas especiales de instrucción; y como director de instrucción en la escuela de paracaidistas Stendal; director de un curso para jefes de compañía y batallón en la escuela de combate de tierra del arma aérea en Mourmelon y La Courtine (Francia) y como director de la escuela de jefes del cuerpo de paracaidistas I en Verona.

Gericke ejecutaba sin escrúpulos toda orden proviniente de la jefatura fascista. Como coronel y comandante de la 11 división de paracaidistas, para vanagloriarse, empujó en el Bajo Rin a soldados y civiles a la muerte. Por eso obtuvo de Hitler las más altas órdenes fascistas.

La derrota total del fascismo y del militarismo alemanes no fue motivo sufi-

ciente para que Gericke renunciase a su calidad de fascista. La serie de libros que inició en el tiempo de los nazis, la continuó en 1955 con vistas a glorificar a las tropas de paracaidistas fascistas, bajo el título «Ya no es posible retroceder».

Como «comerciante textil» se dedicó especialmente a reunir antiguos paracaidistas. Como redactor de la hoja de información de la Unión de paracaidistas, «El paracaidista alemán» se ocupaba en propagar la ideología militarista hasta que, como uno de los primeros oficiales de paracaidistas de la antigua Wehrmacht de Hitler entró en la Bundeswehr.

En reconocimiento de su desconsiderado sistema de combate y sus métodos fascistas de instrucción Gericke fue nombrado comandante de la escuela de aterrizaje de la Bundeswehr y, como bajo Hitler, instruyó y formó paracaidistas. Como mayor general y comandante de la 1ª división de aterrizaje el 31 de marzo de 1965 fue destinado a «retiro temporal».

re
ch
y:

HOMBRE DE CONFIANZA EN EL REFUGIO DE HITLER

inspector del ejército de Bonn, teniente general

Ulrich de Maizière es un oficial que pasó por la escuela del Estado Mayor fascista. Después de haber tomado parte en el asalto a Polonia como ayudante de regimiento, pasó a la escuela de guerra de Dresde. Después fue 1er oficial de ordenanza en el Estado Mayor del grupo de ejército C y 2º oficial del Estado Mayor general (Ib) de la 18ª división de infantería (mot), en el ataque a la Unión Soviética.

Sus primeras «experiencias en el Este» las aprovechó de Maizière, en los años 1942/1943 como ponente en la sección de organización del Estado Mayor del ejército, bajo la dirección del más tarde general de la Bundeswehr Müller-Hillebrand. El 1º de mayo de 1943 intervino él como 1er oficial del Estado Mayor (Ia) de la 10ª división de granaderos blindada en la operación de detener la ya visible derrota del grupo de ejército Sur, en Ucrania y en Rumania.

De Maizière gozó de la confianza especial de Hitler y de la jefatura de la fascista Wehrmacht. Ya en febrero de 1945 fue incorporado al servicio en el refugio del Führer. Como teniente coronel de E.M., y 1er oficial de Estado Mayor general (Ia) de la sección de operaciones del Estado Mayor del ejército, informaba regularmente a Hitler sobre la situación y cuidaba de la capacidad de trabajo de ese cerrado «puesto de mando» de Hitler, Bormann y Goebbels.

En la tarde del 23 de marzo de 1945 informó:

«Ahora ya amplias secciones trabajan abajo hasta que la instalación de arriba haya sido reparada. Por ejemplo el general Krebs, el jefe de la sección de operaciones, trabaja habitualmente abajo. Para el aparato que ahora está allí va bien aun cuando los edificios sobre tierra sean destruidos.» (H. Heiber, Comentarios sobre la situación en el cuartel general del Führer. Deutscher Taschenbuchverlag GmbH, Munich, 1964)

Cuando la rotura de los últimos nidos de resistencia en Berlín fue consumada por el ejército soviético, de Maizière fue enviado al sucesor de Hitler Dönitz que se encontraba en Slesvig-Holstein. Allí debía mantener activa la sección de operaciones del Estado Mayor y, como 1er oficial de Estado Mayor general (Ia) de la sección de acción ejército, debía apoyar las intrigas del criminal de guerra Dönitz en sus concertaciones por separado con los aliados.

Después de la derrota total del fascismo y su maquinaria de guerra, de Maizière fue uno de los primeros oficiales de Hitler que los criminales de guerra Heusinger y Speidel trajeron a la «oficina Blank» el ilegal ministerio de guerra para organizar un nuevo ejército de agresión. Allí es de Maizière, desde el comienzo, uno de los más solícitos propulsores de la «estrategia de avanzada» de Bonn, del armamento atómico y de las leyes de emergencia.

En la revista «Wehrwissenschaftliche Rundschau», Berlín oeste-Frankfurt del Meno, cuaderno 3/1964, escribió *«que es de agradecer ante todo a la constante presión alemana, la 'defensa hacia adelante' que está en realización... La exigencia de mantener influencia en la planificación del empleo y disparo de las armas atómicas es otro paso importante en esa dirección (la realización de la estrategia de avanzada. N. del editor)...»*

Panitzki
Werner
hoy:

EL EXPERTO DE LA GUERRA AÉREA

jefe de la fuerza aérea de Bonn, teniente general

Panitzki fue uno de los especialistas en operaciones de la fuerza aérea nazi y uno de los confidentes del criminal de guerra Göring. Después de sus estudios en la academia militar de aviación fue 1er oficial de Estado Mayor de la flota aérea 1 bajo el mando del criminal de guerra Kesselring. Como capitán de escuadrilla en la «Edelweissgeschwader» Panitzki tomó parte en las incursiones de robo contra Noruega y Francia y en los ataques de terror contra Inglaterra.

En 1942/1943, como 1er oficial del Estado Mayor planificó Panitzki el empleo de la flota aérea 3 y por ello es responsable del bárbaro bombardeo de ciudades británicas. A partir del otoño de 1944 trajo Göring a Panitzki a su estado mayor en calidad de 1er oficial de la sección de operaciones.

En la prisión norteamericana, un «campo especial para altos oficiales», se ocupó de la aplicación de «experiencias históricas de guerra» y trabajó en los planes para la remilitarización de la Alemania occidental.

En 1952 fue llamado a la «oficina Blank» por el gobierno de Adenauer. Como jefe del grupo de planificación de la fuerza aérea y como miembro de mando militar bonniano, organizó el Estado Mayor de la fuerza aérea germanooccidental. En 1957, Panitzki fue jefe de Estado Mayor en el mando de la Bundeswehr, bajo el criminal de guerra general Heusinger. Ahora es él, como inspector de la fuerza aérea de Bonn, uno de los más peligrosos intrigantes en el mando de la Bundeswehr, que desde hace años ansian las armas atómicas.

En septiembre de 1964, Panitzki insistió en la petición de cohetes atómicos de largo alcance para la Bundeswehr, pues *«sin cohetes en suficiente número y alcance la fuerza aérea alemana (occidental) a la larga no podría cumplir las tareas que le han sido impuestas por la OTAN»*. (Frankfurter Allgemeine Zeitung, 19 de septiembre de 1964)

CON HITLER CONTRA NORUEGA, DINAMARCA Y HOLANDA

inspector de la marina de guerra de Bonn, vicealmirante

Karl-Adolf Zenker es el tercer almirante en las generaciones de los Zenker que estuvieron al servicio del imperialismo alemán, cuyas acciones militares de rapiña planearon y ayudaron decisivamente a realizar. Su abuelo fue almirante de la marina del Kaiser; el padre jefe en la dirección de la marina de la Reichswehr y por ello, antecesor del criminal de guerra Raeder.

De 1939 a 1941, Karl-Adolf Zenker fue 3er oficial del almirantazgo en el Estado Mayor de los grupos de destacamentos de la marina Oeste y Norte y allí colaboró en los planes para el ataque a Dinamarca, Noruega y Holanda, especialmente para la dirección de la guerra de minas en el Mar del Norte. Después de haber desempeñado diferentes funciones a bordo pasó Zenker, en enero de 1944, como referente, a la sección de operaciones en la dirección de la marina de guerra y allí fue uno de los más leales secuaces de Hitler, Raeder y Dönitz.

En julio de 1951, Zenker representaba a la marina en la «oficina Blank» y fue comisario jefe de la sección de la marina y en ese puesto elaboró y realizó los planes para la organización de la marina de guerra de Bonn. Esa planificación está directamente orientada a la agresión en la zona del Báltico. Ya en el año de 1954 Zenker escribió: *«Es también el Báltico un mar extremo que lleva muy adentro de un posible enemigo del cual es un flanco abierto en el que se le puede herir.»* (Boletín del gobierno federal, Bonn, 11 de febrero de 1954)

No solamente por sus objetivos, sino también en espíritu Zenker sigue siendo el agresivo oficial fascista que fue antes. Eso lo demostró él ante la primera

promoción de reclutas para la marina federal, el 16 de enero de 1956, en Wilhelmshaven, cuando puso como ejemplode la marina a los criminales de guerra Dönitz y Raeder. Zenker dijo:

«Cada uno de nosotros, los viejos marinos, que hemos servido bajo el mando de estos grandes almirantes sabemos que...nuestros antiguos jefes son hombres sin tacha... A mí y a mis colaboradores en Bonn, se nos planteaba la pregunta de si podríamos aceptar nuestro trabajo en tanto que nuestros antiguos jefes fueran mantenidos en prisión. Solamente bajo el punto de vista alemán de la vital tarea de la defensa de la libertad común, se puede comprender que nos sobrepusiéramos al destino de nuestros viejos camaradas... Conociendo el carácter de nuestros antiguos jefes, que siempre pusieron ante los intereses personales el cumplimiento del deber, estaba seguro de que ellos aprobarían nuestra actitud. Yo he tenido la dicha de que el gran almirante Raeder, después ser puesto en libertad, haya aprobado esa posición.» (Leinen los, Bremen, Nº 2, febrero 1956, pág. 228)

Zenker no solamente glorifica a los criminales de guerra Raeder y Dönitz, sino que, de hecho, solicitó el permiso de su ídolo Raeder para entrar en la Bundeswehr; de aquel Raeder que declaró con motivo de un acto en memoria de Hindenburg y Ludendorff en el primer año del «tercer Reich»:

«El pueblo alemán ha hecho del nacionalsocialismo, que nació del espíritu de los soldados alemanes del frente, su ideal y sigue los símbolos de su renacimiento con pasión fanática. Se ha vivido el nacionalsocialismo y no, como creen muchos pobres críticos allá afuera, se ha sufrido. De ahí el claro y despiadado anuncio de lucha al bolchevismo y al semitismo internacional, cuyas maquinaciones de destrucción popular hemos sentido nosotros suficientemente en la carne de nuestro pueblo.» (Cuadernos de política alemana e internacional, Colonia. Cuaderno 6, 20 de junio de 1958)

Y en la misma dirección azuzaba Dönitz el 12 de mayo de 1944:

«¡Qué sería ahora de nuestra patria si el Führer no nos hubiese unido en el nacionalsocialismo! Desmembrados en partidos, disueltos por el veneno del semitismo y sometidos a él sin la protección de nuestra actual ideología, habríamos sucumbido ya hace tiempo bajo la carga de esta guerra y estaríamos expuestos a ser despiadadamente destruidos por nuestros enemigos.» (Ibidem)

Maeder Hellmuth CRIMINAL DE GUERRA SENTENCIADO

hoy: jefe del servicio de tropas del ejército, mayor general

Hellmuth Maeder, general de Hitler y comandante de la división élite «Gran Alemania», fue enjuiciado como criminal de guerra. Como oficial ordenanza de

la 34ª división de infantería, participó en el asalto a Polonia y como comandante de batallón, regimiento y división, en el ataque a la Unión Soviética. Bajo su mando tenía unidades SS de voluntarios lituanos. Como «comandante combatiente de Schaulen» fue condecorado por Hitler con las Hojas de Encina de la Cruz de Caballero y ascendido a general de brigada. Después, como comandante de la división de granaderos blindada «Gran Alemania», trató de alargar los días del fascismo.

Maeder es responsable de los innumerables crímenes cometidos por las unidadas comandadas por él y fue condenado por ello a 25 años de prisión. Como comandante de batallón en la 297ª división de infantería, tomó parte, en los años 1941/1942 en las atrocidades contra ciudadanos soviéticos. Con total desprecio de las leyes de guerra, y de toda norma del derecho de gentes, el batallón mandado por Maeder causó estragos especialmente en los primeros meses que siguieron al ataque, en los territorios ocupados por las tropas fascistas. Algunos ejemplos comprueban con que salvajismo y crueldad actuaron. A finales de octubre de 1941, sus soldados entraron a saco en los pueblos de Wwedenko, sector Tschuguew. Más tarde, algunos soldados del batallón de Maeder se llevaron a la fuerza a 20 ciudadanos soviéticos a Alemania. En noviembre de 1941, la ciudadana Tarussina fue bestialmente golpeada y finalmente asesinada, porque ella se opuso a un acto de violencia. El ciudadano Michnew fue maltratado porque trató de oponerse al saqueo.

También los soldados de Maeder encarcelaron al habitante del pueblo Wwdenko, Pastuchow. Le atribuyeron pertenecer al partido comunista; 13 dias se le mantuvo encerrado en una celda fría y sometido a maltrato; al 14º dia se le sentó en un horno candente. Después lo condujeron los fascistas por el pueblo con las manos atadas. También el pueblo Gawrilowka del sector Tschuguew, fue saqueado por soldados del batallón Maeder.

Antes de cumplir su condena fue entregado a las autoridades germanooccidentales, las que dieron empleo a este criminal de guerra en la Bundeswehr y es jefe, desde 1960, de uno de los puestos de mando más importantes del ejército de Bonn.

k INCENDIÓ LA TIERRA DE NORUEGA
h
: *jefe del «ejército territorial» que está exclusivamente bajo el mando germanooccidental, teniente general*

Como oficial de las tropas de montaña, fascistas, Friedrich Übelhack participó de manera decisiva en casi todas las acciones de agresión de la Wehrmacht, comenzando por la invasión de Polonia hasta el ataque a la Unión Soviética.

El 10 de diciembre fue, como primer oficial del Estado Mayor (Ia) al XXXV cuerpo del ejército (de montaña) en el norte de Finlandia y más tarde fue Ia del 20º ejército (de montaña) en la «comandancia de la Wehrmacht en Noruega». Allí planificó especialmente la operación «Abedul» y «Luz del Norte», después de la separación de Finlandia del bloque fascista. Ello fue la retirada de Nordfinlandia y Nordnoruega, preparada con mucha antelación y tuvo como consecuencia bárbaras destrucciones en esos territorios.

El 21 de octubre de 1944 fueron completamente destruidos, entre otros la fábrica de niquel, la zona residencial Kolosyoki, y la ciudad de Rovaniemi y también en Petsamo fue «realizada la necesaria destrucción». El antiguo jefe del 20º cuerpo de ejército, el sentenciado criminal de guerra, Rendulic, informó que sus soldados y oficiales evacuaron al sur, y allí pusieron en las manos del fascista comisario del Reich, Terboven, a la población (aproximadamente 40.000 personas) del territorio del norte del Lyngenfjord. En los «territorios liberados» fueron completamente destruidos los alojamientos e instalaciones de tráfico, las calles, puentes, barcos e instalaciones portuarias así como ciudades completas, entre otras Hammerfest.

Después de esa destrucción Übelhack fue ascendido, el 1º de enero de 1945, a coronal de E. M. y nombrado primer oficial del Estado Mayor de la comandancia de la Wehrmacht en Noruega; entre las tareas a él encomendadas estaba también la represión del movimiento de resistencia noruego.

Desde el 1º de mayo de 1956 Übelhack está en la Bundeswehr y, desde el 1º de abril de 1964, ocupa un puesto clave en la militarización total de la Alemania occidental.

Él, como el criminal de guerra Trettner, forma parte de la camarilla de antiguos oficiales de Estado Mayor que ya en la segunda guerra mundial aplicaron la táctica de muerte y de «tierra quemada».

Gerlach Heinrich ENSALZÓ LA DICTADURA FASCISTA
hoy: jefe de la flota de Bonn; vicealmirante

Antes de comenzar la guerra de rapiña fascista Heinrich Gerlach era colaborador en el Estado Mayor del Alto mando de la marina de guerra, bajo las órdenes del criminal de guerra Raeder. Como 2º oficial del Estado Mayor de la armada en el Estado Mayor del jefe de las escuadras de botes torpedo y de destructores, Gerlach participó más tarde en la preparación y realización de las acciones de la marina en los ataques a Polonia, Dinamarca, Noruega y Francia. En la operación «Weserübung», atacó a los países nórdicos y se distinguió especialmente en la ocupación de Narvik.

Después, Gerlach fue 1er oficial de Estado Mayor de la Armada de la sección de operaciones de la dirección de guerra naval y allí, desde junio de 1941 hasta diciembre de 1943 tomó parte decisiva en los planes para nuevas operaciones navales de guerra de los fascistas. Después de ocupar diferentes puestos de mando en la flota, Gerlach fue, como capitán de la marina, agregado al criminal de guerra Dönitz y, aún en mayo de 1945, fue nombrado jefe del Estado Mayor en la comandancia superior de la marina de guerra.

En mayo de 1951, Gerlach publicó una memoria bajo el título «Sobre los fundamentos éticos de una nueva Wehrmacht», en la que glorifica el principio de caudillaje fascista y expone públicamente su credo nazi. Véase: *«Toda la fuerza emana del pueblo; eso no significa en la práctica que los ciudadanos particularmente ejerzan una influencia directa en las cosas públicas. La masa de gente sencilla no es capaz en manera alguna de formarse un juicio propio y obrar por sí misma. Ella quiere ser gobernada.»*

Y seguimos con las «teorías» de Gerlach:

«¿ Cómo debe ser pués, esa nueva Alemania, por la que valga la pena vivir y morir? Naturalmente que el nuevo edificio debe ser levantado sobre los cimientos del pasado; esto sobre todo cuando se trata de la nueva formación de una Wehrmacht... Si queremos sacar provecho de esas experiencias, es necesario primero reconocer al nacionalsocialismo y al tercer Reich, como un trozo de nuestra historia alemana. Yo no quiero ocultar que, para mí, no todo lo que proviene del tiempo del tercer Reich es reprobable...»

Y estas son sus «conclusiones»:

«A pesar de los errores cometidos hubo muchas cosas ejemplares, tan adecuadas a las condiciones de la época como al carácter del pueblo, de tal manera que se pueden tomar para el futuro. Todos esos errores tuvieron, según mi parecer, su causa decisiva en que Adolfo Hitler, desgraciadamente no se apoyó en los antiguos sectores dirigentes de nuestro pueblo... Podemos imaginar: ¡los primeros mil adherentes a un partido dirigente, en su mayoría de la talla de Hitler, salidos de los círculos de la mejor antigua ciudadanía, de la iglesia, del cuerpo de oficiales! Yo estoy seguro de que con un tal «partido» y esos 'antiguos combatientes', nuestra historia hubiese tomado un curso completamente diferente.»

Este fascista manda ahora la flota de Bonn.

lo h. y:

CAUSÓ ESTRAGOS EN LOS BALCANES

comandante de la 1ª división de montaña; general de brigada

El coronel de Hitler y antiguo jefe de la sección de operaciones en la jefatura del Estado Mayor sur, Karl-Wilhelm Thilo, llevó a cabo acciones de especial crueldad en los Balcanes. Allí por donde pasaba su unidad no quedaban más que

huellas de brutalidad y terror, de fusilamientos en masa de ciudadanos inocentes.

En abril de 1943 llegó a Yugoslavia la 1ª división de montaña procedente de Bulgaria. Ya el día 8 de ese mismo mes se transmitió la orden «medidas de castigo contra los sublevados», a todas las unidades de la división. Esa orden fue firmada por el comandante de la división teniente general Stettner y por el 1er oficial de Estado Mayor Thilo.

En la orden se dice:

«1 Todo aquél que sea sorprendido
a) combatiendo con armas en la mano
b) auxiliando a los sublevados o
c) en actos de sabotaje
será fusilado o colgado inmediatamente. Jefes, comisarios políticos y correos, serán conducidos a la Div./Ic y fusilados después de ser interrogados...

5b) Normas de castigo:

Por un alemán o búlgaro muerto caerán 50 prisioneros.
Por un alemán o búlgaro herido caerán 25 prisioneros.
Por una persona muerta o que se le haya disparado caerán 10 prisioneros.
Por una persona herida o que se le haya disparado caerán 5 prisioneros.
Por cada atentado contra objetos de defensa, según la gravedad del caso caerán hasta 1000 prisioneros...» (NG, caso VII, volumen 4, doc. NOKW-978)

Sobre fusilamiento de rehenes y destrucción por incendio de poblados enteros dan instrucciones los informes del «grupo de marcha Salminger» firmados por Thilo. (Véase tabla 31, NG, caso VII, volumen 4, doc. NOKW-1032)

Thilo se hizo responsable también del fusilamiento de oficiales italianos, como se deduce de uno de sus informes del 9 de octubre de 1943 al XXII cuerpo del ejército. (Véase tabla 34, NG, caso VII, volumen 6, pág. 1901)

Thilo tampoco ahora siente escrúpulo alguno y se jacta de sus crímenes:

«La agravación de la guerra de guerrillas hace urgentemente necesario descargar sobre el avispero de Montenegro y cortar de raíz las principales unidades del creciente ejército popular comunista. Los regimientos de la división Edelweiss atravesarán el monte Kopaonik, al occidente del Niv, para alcanzar los pasos de salida Ibartal junto a Novi Pazar y Mitrovica, para la operación 'Schwarz'. Donde se llegue a choques con alzados se romperá toda resistencia en rápido cerco a modo de cazadores.» (H. Lanz, Cazadores de montaña. La 1ª división de cazadores de montaña, 1935/1945, Bad Nauheim, 1954, pág. 245)

EL ASESINO DE LOS NIÑOS DE GETAFE

comandante general del grupo Sur de la fuerza aérea, teniente general

Johannes Trautloft fue uno de los primeros seis pilotos de caza que envió Hitler a España en julio de 1936 para ayudar a los fascistas de Franco y para experimentar armas. Como «voluntario» de la «Legión Condor», ametralló a niños, mujeres y ancianos españoles indefensos o pilotó aviones caza protegiendo a las escuadrillas de bombarderos fascistas. Del aeródromo Tablada de Sevilla se elevaban entonces los aparatos que con sus bombas convirtieron en escombros la ciudad de Badajoz. Sobre una de las acciones en el frente Talavera en la que tomó parte Trautloft, el 15 de septiembre de 1963, dice en jerga lansquenete en su libro «Piloto de caza en España», en la pág. 91:

«Podemos combatir y eso nos basta y nos tranquiliza por completo. Aquí se siente cómo los viejos instintos sepultados ya hace tiempo, los instintos de cazador, de repente resucitan. Hemos regresado a los orígenes de la humanidad, y hemos comprendido que el tiempo de nuestra raza blanca no se acaba todavía. ¡Qué falsas suenan esas voces que claman porque nosotros hemos retrocedido a la barbarie!»

Al bárbaro ataque al pueblecito de Olalla en la provincia de Toledo, lo ensalza con las siguientes palabras:

«En vuelo rasante clavamos nuestras gavillas-MG en el enemigo; vemos como los camiones, cuyo conductor es desalojado repentinamente se tumban y dan vuelta de campana. Las gentes se arrastran hacia afuera, muchos caminan en zigzag, caen, quedan tirados... Nada produce tan intensa satisfacción a los soldados como el espectáculo de una huida de pánico y sin dirección del enemigo... Antes del vuelo de regreso a Cáceres nos tomamos aún algunas 'claras'. Con bastante ánimo volamos hacia casa.» (Ibid. pág. 75 y siguiente)

También en el asalto a Getafe el 30 de octubre de 1936, en el que murieron cientos de españoles, participó Trautloft. Dos tercios del poblado quedaron completamente destruidos y con ellos el hospital y la escuela. Entre las víctimas de ese bombardeo se encontraban 63 niños que murieron aplastados bajo los escombros de su bombardeada escuela o desgarrados por la metralla en el patio. Ese crimen es conocido en el mundo como el «infanticidio de Getafe».

El infanticida Trautloft, sin embargo, lleno de entusiasmo escribió en su diario: *«El trabajo realizado aquí es inmenso.»*

Otra prueba de que es un archifascista, la dio el mismo Trautloft en la pág. 215 de su chapucería literaria:

«20 de enero. Fiesta de la fundación del Reich. Llegamos a las 10 horas. El comandante pronuncia un largo discurso, expone claramente los acontecimientos desde la toma del poder y nos hace recordar que nosotros también aquí tenemos que cumplir nuestro deber; a continuación oímos en la gran sala del castillo el discurso del Führer, oímos los vivas que él arranca y gritamos con fuerza: Alemania, Alemania sobre todo...»

Cuando su acción en España hubo terminado, constató con pena:

«Despedirme de la guerra me resulta doloroso rezongué para mis adentros. ¡Qué raro! Yo tengo que volar a casa como si aquí no continuara la guerra, como si ya hubiese terminado. El soldado se rebela en mí, un amargo sabor me sube a la boca. Sólo con gran esfuerzo logro reprimirlo.» (Ibid. pág. 243)

Como premio a sus crímenes Trautloft fue condecorado por Göring con la Cruz de España en oro y nombrado instructor y director de curso en la escuela fascista de pilotos de caza en Bad Aibling. Como capitán de escuadrilla tomó parte en el asalto a Polonia y como comandante de grupo en la escuadrilla de caza 51, en la agresión contra Francia. De 1940 hasta 1943 fue comandante jefe de la escuadrilla de caza 54. Por su intervención en el ataque a la Unión Soviética fue condecorado por Hitler, ya el 27 de julio de 1941, con la Cruz de Caballero. Inspector en el este de los pilotos caza, inspector de unidades caza diurna, comandante de la 4ª división (escuela) de pilotos; estas fueron las etapas de la carrera de Trautloft, quien entre tanto fue ascendido a coronel.

Después de 1945, este asesino se consagró a la formación de nuevas organizaciones militares. Como uno de los organizadores de la primera sesión interna del equipo tradicional de la «Legión Condor», declaró él en 1956 en el castillo Klopp en Bingen: *«La actitud de la «Legión Condor» en España, debe servir de ejemplo a la juventud de la Alemania Federal.»*

Wichmann Heinz SE ACREDITÓ EN EL «COMISARIADO DEL REICH PARA LOS PAÍSES DEL ESTE»

hoy: el más alto jefe de personal de la Bundeswehr; director ministerial

Heinz Wichmann fue por mucho tiempo no solamente el más alto jefe de la administración de la Bundeswehr en Slesvig-Holstein, el dorado de los criminales de guerra y nazis, sino que, como activo fascista hitleriano, es íntimo confidente del actual ministro de guerra bonniano von Hassel. En el «Manual de cuestiones de defensa 1960/1961 se ocultan expresamente importantes hechos. Sobre su actuación antes de 1945 contiene únicamente los siguientes datos:

«Desde 1931 hasta 1934 juez y fiscal. Desde 1939 en el servicio exterior del Ministerio de Economía del Reich (economía de defensa) en Hamburgo y Kiel. En 1942 como consejero gubernamental superior suplente jefe de la oficina de agricultura de Slesvig-Holstein. De 1942 hasta el fin de la guerra perteneció a la Wehrmacht, herido, por último teniente y subjefe de batería.»

Además, como se desprende de la propuesta de nombramiento para consejero superior gubernamental del 21 de abril de 1942, Wichmann entró el 2 de noviembre de 1933 al NSDAP (Nº 2.726.400) y, en la NSRB (union de juristas nazis) fue jefe de celula. El 1º de agosto de 1940 fue a Riga como referente personal del comisario del Reich al «comisariado Este del Reich».

Las tareas del «comisariado Este del Reich» eran, entre otras, tomar represalias contra la población, la elaboración de «normas secretas para el trato de judíos en el territorio del comisariado Este del Reich» en estrecha colaboración con la policía de seguridad.

El 20 de noviembre de 1941 informó el «comisario general en Riga», departamento IIa al comisario del Reich para el Este: *»La región llana en todo el comisariado general de Letonia está libre de judíos.«* (Véase tabla 35, Lettisches Zentralarchiv Riga. Referencia, comisariado Este del Reich)

El entonces referente personal, Heinz Wichmann, no solamente tenía conocimientos exactos de los crímenes cometidos en ese territorio, sino que como íntimo colaborador del «comisario del Reich» Lohse, intervino directamente en la preparación y realización de las acciones de exterminio de judíos y otros crímenes. Lo que el Dr. Globke como burócrata de la muerte, formuló en leyes, decretos y comentarios, lo puso en práctica Wichmann durante su actuación en el «comisariado Este del Reich». (Véase tabla 35, Lettisches Zentralarchiv, Riga. Referencia, comisariado Este del Reich)

Oficiales del Estado Mayor de Hitler en los puestos de mando de la Bundeswehr

La mayoría de los generales de la Bundeswehr (ejército de la República Federal) citados en la siguiente lista, ocuparon puestos de considerable influencia en el Estado Mayor fascista, o participaron como comandantes de las unidades «élite» en la dirección de las agresiones del imperialismo alemán. Hoy día ocupan nuevamente importantes cargos y se preparan para nuevas agresiones.

Aldinger, Herman

Antes de 1945: primer teniente; comandante de la primera batería pesada antiaérea de la «Legión Condor» fascista; participó en el aplastamiento de la lucha de liberación del pueblo español y en el asesinato de mujeres y niños indefensos; su último grado fue el de coronel y era comandante de un regimiento antiaéreo.
Después de 1945: mayor general; general de las unidades de combate e inspector de las unidades aéreas en la dirección de la Luftwaffe (aviación).

Baer, Bern von

Antes de 1945: coronel en el Estado Mayor; jefe del Alto Mando del cuerpo de paracaidistas «Hermann Göring»; en enero de 1944 fue condecorado con la Cruz de Caballero y en febrero de 1945 con las Hojas de Encina.
Después de 1945: mayor general; vicecomandante general del cuerpo III del ejército.

Baudissin, Wolf Graf von

Antes de 1945: mayor en el Estado Mayor (Ic) del «Deutsches Afrikakorps».

Después de 1945: teniente general; subjefe del Estado Mayor y jefe del departamento de planificación y dirección dentro del Cuartel General de la OTAN en Europa (SHAPE); desde 1951 trabaja en la «oficina Blank».

Bennecke, Jürgen

Antes de 1945: coronel en el Estado Mayor; jefe del Estado Mayor adjunto al comandante de la zona de operaciones llamada «Litoral Adriático»; participó en las invasiones a Polonia, Francia y la Unión Soviética.
Después de 1945: mayor general; comandante de la academia de dirección de la Bundeswehr (ejército federal).

Berger, Oskar Alfred

Antes de 1945: coronel en el Estado Mayor; jefe del Estado Mayor del XXIV cuerpo de tanques; participó en la guerra de rapiña contra la Unión Soviética; criminal de guerra sentenciado.
Después de 1945: general de brigada; jefe del Estado Mayor y subjefe de la dirección de tropas del ejército de tierra.

Biesterfeld, Horst

Antes de 1945: capitán de fragata; jefe de departamento dentro del grupo técnico de transmisiones del Mando Supremo de la marina; participó en la invasión a Noruega.
Después de 1945: almirante de flotilla; jefe de un subdepartamento en el Estado Mayor de la Bundeswehr (ejército federal).

Birnbacher, Carl-Heinz

Antes de 1945: capitán de corbeta; comandante de la 1ª flotilla de lanchas rápidas y comandante de destructor; el 12 de junio de 1940 fue condecorado por Hitler con la Cruz de Caballero.
Después de 1945: almirante de escuadra; comandante del sector Este de la marina.

Burchardt, Heinz

Antes de 1945: teniente coronel; ayudante del jefe de servicio de transmisiones del Alto Mando del ejército de tierra; participó en la invasión de Dinamarca, Francia y la Unión Soviética.
Después de 1945: general de brigada.

Butler, Peter von

Antes de 1945: coronel en el Estado Mayor; jefe de un grupo en el departamento operativo del Estado Mayor del ejército de tierra; participó principalmente en las agresiones contra Polonia y la Unión Soviética.
Después de 1945: mayor general; comandante de la 12ª división de tanques.

Canstein, Rabahn Freiherr von

Antes de 1945: coronel en el Estado Mayor.
Después de 1945: general de brigada; representante militar de Alemania occidental ante el Cuartel General del ejército norteamericano en Europa.

Carganico, Walter

Antes de 1945: mayor en el Estado Mayor; primer oficial del Estado Mayor (Ia) del LXXXVI cuerpo de ejército.
Después de 1945: general de brigada; inspector de la tropa de tanques en la dirección de tropas del ejército de tierra.

Drews, Werner

Antes de 1945: teniente coronel en el Estado Mayor; jefe del Estado Mayor de un cuerpo de tanques.
Después de 1945: mayor general; comandante de la 2ª división de blindada de granaderos.

Ebeling, Werner

Antes de 1945: teniente coronel; comandante del regimiento de infantería 154; fue condecorado con la Cruz de Caballero y con las Hojas de Encina.
Después de 1945: general de brigada; comandante de la brigada 16 blindada de granaderos.

Eckert, Dietmar

Antes de 1945: oficial de defensa en una división de infantería del grupo Norte o Curlandia del ejército de tierra; criminal de guerra sentenciado.
Después de 1945: general de brigada; comandante de la escuela militar de oficiales II del ejército de tierra.

Enneccerus, Walter

Antes de 1945: teniente coronel; como comandante de grupo en la escuadra 2 de aviones de picada fue condecorado el 21 de julio de 1940 con la Cruz de Caballero.
Después de 1945: general de brigada; jefe del Estado Mayor en la dirección de la Luftwaffe (aviación).

Erdmann, Heinrich

Antes de 1945: capitán de corbeta; jefe del Estado Mayor del comandante de las lanchas rápidas.
Después de 1945: almirante de escuadra; comandante de las fuerzas navales en el Mar del Norte.

Erhardt, Wolfgang

Antes de 1945: capitán de corbeta; primer oficial del crucero auxiliar «Michel»; jefe de las bases de la marina en Malaya y de la base de Singapur.
Después de 1945: almirante de flotilla; comandante de buques escuela.

Ferber, Ernst

Antes de 1945: coronel en el Estado Mayor; jefe de grupo (grupo principal) en el departamento de organización del Alto Mando del ejército de tierra.
Después de 1945: mayor general; director del grupo de planificación del Standing-Group de la OTAN y jefe del Estado Mayor; ya en 1951 fue aceptado para trabajar en la «oficina Blank».

Fischer, Kurt

Antes de 1945: mayor en el Estado Mayor; oficial del Estado Mayor de la artillería antiaérea.
Después de 1945: general de brigada; inspector de las tropas antiaéreas en la dirección de la Luftwaffe.

Foertsch, Friedrich

Antes de 1945: tentiente general; jefe del Estado Mayor del grupo del ejército terrestre en Curlandia; participó en las invasiones a Polonia, Francia y la Unión Soviética; fue condecorado con la Cruz de Caballero; criminal de guerra sentenciado.
Después de 1945: general; hasta fines de 1963 inspector general y jefe del Estado Mayor de la Bundeswehr (ejército federal).

Freiwald, Kurt

Antes de 1945: capitán de navío; oficial adjunto al comandante en jefe de la marina y criminal de guerra Raeder; comandante del submarino 181.
Después de 1945: almirante de escuadra; comandante de la base naval.

Freyer, Joachim

Antes de 1945: coronel en el Estado Mayor del inspector general de las tropas de tanques (Guderian) y jefe del Alto Mando del XI cuerpo de ejército; en 1944 condecorado por Hitler con la Cruz de Caballero.
Después de 1945: mayor general; inspector de la tropa técnica en la dirección de tropas del ejército de tierra; desde 1951 en la «oficina Blank».

Freytag, Bernd Baron von Loringhoven

Antes de 1945: mayor en el Estado Mayor; ayudante del último jefe del Estado Mayor del ejército terrestre, general Krebs.
Después de 1945: general de brigada; commandante de la brigada 19 blindada de granaderos.

Gaedcke, Heinrich

Antes de 1945: mayor general; jefe del Estado Mayor de cuerpos de tanques, de ejército y de altos mandos de ejército; participó en las invasiones a Francia y la Unión Soviética; condecorado con la Cruz de Caballero.
Después de 1945: teniente general; hasta el 31 de marzo de 1965 general en jefe del III cuerpo.

Gartmayr, Georg

Antes de 1945: coronel en el Estado Mayor; primer oficial del Estado Mayor (Ia) de la 6ª división de montaña; posteriormente empleado en el Mando Supremo del ejército de tierra; participó en todas las agresiones de la Wehrmacht fascista.
Después de 1945: mayor general; subjefe del departamento de operaciones aéreas y especiales en el Cuartel General de la OTAN en Europa (SHAPE).

Gaudecker, Gerlach von

Antes de 1945: coronel; comandante del regimiento 33 blindada de granaderos; el 15 de agosto de 1944 fue condecorado con la Cruz de Caballero.
Después de 1945: general de brigada; comandante del Estado Mayor de defensa territorial, Coblenza.

Gerber, Kurt

Antes de 1945: teniente coronel en el Estado Mayor; primer oficial en el Estado Mayor (Ia) del LVIII cuerpo de ejército; anteriormente estuvo empleado en el Alto Mando del ejército de tierra.
Después de 1945: mayor general; comandante de la 10ª división de blindada de granaderos; desde 1951 empleado en la «oficina Blank».

Gericke, Walter

Antes de 1945: coronel; comandante de la 11ª división de paracaidistas; el 20 de septiembre de 1944 fue condecorado con las Hojas de Encina.
Después de 1945: mayor general; hasta el 31 de marzo de 1965 era comandante de la primera división de tropas de paracaidistas de ocupación y tropas de desembarco aéreo; temporalmente retirado.

Gerlach, Heinrich

Antes de 1945: capitán de navío; participó como oficial del Estado Mayor del almirantazgo, en la preparación y realización de las agresiones contra los países nórdicos; en mayo de 1945 llegó a ser jefe del Estado Mayor del comandante en jefe de la marina de guerra y criminal de guerra, Dönitz.
Después de 1945: vicealmirante; comandante de la flota.

Gieser, Kurt

Antes de 1945: coronel; comandante de la «Volkswerferbrigade 17» condecorado con la Cruz Alemana en oro; participó en las campañas de rapiña contra Polonia, Francia, Italia y la Unión Soviética.
Después de 1945: general de brigada; hasta el 31 de marzo de 1965 representante del comandante de la primera división de paracaidistas de ocupación y tropas de desembarco aéreo.

Greiner, Hans

Antes de 1945: coronel; jefe del Estado Mayor del Mando Supremo de Bünau; participó en las invasiones a Polonia, Francia y la Unión Soviética; fue condecorado con la Cruz Alemana en oro.
Después de 1945: general de brigada; vicecomandante de la primera división de montaña.

Groeben, Peter von der

Antes de 1945: mayor general; primer oficial del Estado Mayor (Ia) del grupo Mitte (centro) del ejército terrestre; participó en las invasiones contra Polonia, Francia y la Unión Soviética.
Después de 1945: teniente general; hasta el 31 de marzo de 1964 era subjefe del comando de la OTAN para los accesos al Báltico.

Guderian, Heinz

Antes de 1945: teniente coronel en el Estado Mayor; primer oficial del Estado Mayor de la 116ª división de tanques; fue condecorado el 25 de octubre de 1944 con la Cruz de Caballero.
Después de 1945: general de brigada; comandante de la brigada 14 de tanques.

Haag, Werner

Antes de 1945: coronel; oficial adjunto del ejército Nº 8.
Después de 1945: mayor general; jefe del departamento de personal en el Ministerio de Guerra de Bonn.

Härtel, Johannes

Antes de 1945: coronel en el Estado Mayor; oficial del Estado Mayor; oficial del Estado Mayor ante el jefe de transportes en el Alto Mando del ejército terrestre.
Después de 1945: mayor general; comandante de la 4ª división de infantería de tanques.

Harlinghausen, Martin

Antes de 1945: teniente general; comandante general del II cuerpo de aviadores; condecorado con las más altas medallas del fascismo por su intervención inescrupulosa en la guerra aérea contra Francia e Inglaterra.
Después de 1945: teniente general; hasta el 31 de diciembre de 1961 comandante general del grupo Norte de la Luftwaffe (aviación), en Münster.

Heck, Walter

Antes de 1945: capitán de corbeta; jefe de sección en la oficina de prensa del Alto Mando de la marina; instructor en la escuela de la marina en Mürwik.
Después de 1945: almirante de flotilla; subjefe del departamento de logística en el Cuartel General de la OTAN en Europa (SHAPE).

Hempel, Adolf, Dr.

Antes de 1945: comandante en el Estado Mayor; contramaestre de un cuerpo antiaéreo; el 18 de enero de 1943 fue condecorado con la Cruz de Caballero.
Después de 1945: mayor general; comandante de la 3ª división de la Luftwaffe (aviación).

Henning, Werner

Antes de 1945: jefe de departamento en el Alto Mando de la Luftwaffe (aviación); como capitán de escuadra participó en los ataques terroristas contra Inglaterra.

Después de 1945: general de brigada; jefe de la oficina de material de la Bundeswehr (ejército federal).

Hepp, Leo

Antes de 1945: coronel en el Estado Mayor; jefe del Estado Mayor del jefe de los servicios de transmisiones en el Alto Mando del ejército terrestre.
Después de 1945: teniente general; general en jefe del II cuerpo.

Herrmann, Paul

Antes de 1945: mayor general; jefe del Estado Mayor del 16º ejército; participó en las invasiones a Francia y la Unión Soviética.
Después de 1945: mayor general; hasta el 20 de septiembre de 1961 jefe en el distrito militar IV; actualmente asesor militar del gobierno de Hesse.

Herzog, Karl

Antes de 1945: coronel; comandante de la brigada de ingenieros de asalto; fue procesado como criminal de guerra por su participación en el asesinato de ciudadanos polacos en Varsovia; había sido condecorado con la Cruz de Caballero.
Después de 1945: mayor general; vicecomandante en jefe del II cuerpo.

Hess, Wilhelm

Antes de 1945: coronel en el Estado Mayor; oficial superior de intendencia del 20º ejército de montaña en Finlandia y Escandinavia.
Después de 1945: mayor general; jefe del distrito militar VI.

Hetz, Karl

Antes de 1945: capitán de corbeta; 2º oficial del Estado Mayor del almirantazgo ante el jefe de los destructores.
Después de 1945: contralmirante; jefe del Estado Mayor y subinspector de la marina.

Heusinger, Adolf

Antes de 1945: teniente general; jefe del departamento operativo del Estado Mayor del ejército de tierra; criminal de guerra.
Después de 1945: general; hasta el 29 de marzo de 1964 presidente de la comisión militar permanente de la OTAN en Washington; actualmente es asesor militar de la Unión Cristiano Demócrata.

Hinkelbein, Claus

Antes de 1945: teniente coronel; jefe del Estado Mayor del comando XIV del Feldluftgau (administración militar de una zona aérea); participó en las invasiones a Polonia, Francia y la Unión Soviética; el 19 de junio de 1940 fue condecorado con la Cruz de Caballero.
Después de 1945: general de brigada; comandante de la escuela de dirección interna de la Bundeswehr (ejército federal).

Hobe, Cord von

Antes de 1945: coronel en el Estado Mayor; jefe de la 79ª división de infantería del pueblo, o sea de la 212ª división, en el cuerpo de ejército SS Simon; fue condecorado poco antes de la capitulación de Alemania con la Cruz de Caballero por ser uno de los consecuentes defensores de la teoría «resistir hasta lo último».
Después de 1945: teniente general; jefe de las fuerzas terrestres de la OTAN en Jutlandia y Slesvig-Holstein (COMLANDJUT).

Hoffmann, Werner-Eugen

Antes de 1945: teniente coronel en el Estado Mayor; oficial superior de intendencia de la flota aérea «Italia», posteriormente «flota aérea Reich».
Después de 1945: teniente general; comandante general del grupo Norte de la Luftwaffe (aviación).

Hozzel, Paul Werner

Antes de 1945: teniente coronel; comandante de la escuadra 1 de aviones de picada; primer oficial del Estado Mayor (Ia) de la flota aérea 1; el 14 de abril de 1943 fue condecorado con las Hojas de Encina; sentenciado como criminal de guerra.
Después de 1945: general de brigada; jefe del Estado Mayor del grupo Sur de la aviación.

Hrabak, Dietrich-Adolf

Antes de 1945: coronel; comandante de la escuadra 54 de aviones de caza; uno de los primeros aviadores de caza condecorados por Hitler con la Cruz de Caballero (el 21 de octubre de 1940); el 25 de noviembre de 1943 fue condecorado con las Hojas de Encina.
Después de 1945: general de brigada; jefe del departamento operativo de la 2ª Flota Aérea Táctica de los Aliados.

Jeschonnek, Gert

Antes de 1945: capitán de corbeta; oficial del Estado Mayor del almirantazgo en el departamento de operaciones de la dirección de guerra naval.
Después de 1945: contralmirante; subjefe del mando de la OTAN en el Báltico.

Jordan, Paul

Antes de 1945: teniente coronel en el Estado Mayor; jefe del Estado Mayor del V cuerpo de ejército; participó en la invasión a Polonia y la Unión Soviética.
Después de 1945: mayor general; general de las tropas de combate en la dirección de tropas del ejército de tierra.

Kammhuber, Josef

Antes de 1945: general de la aviación; participó en los preparativos y la realización de las invasiones de la Alemania nazi; íntimo hombre de confianza de Hitler y Göring. En 1940 dirigió el bombardeo de la ciudad alemana de Friburgo en Brisgovia, dando con ello el pretexto para el desencadenamiento de la guerra aérea total.
Después de 1945: general; hasta el 30 de septiembre de 1962 era inspector y jefe del Estado Mayor de la aviación.

Karpinski, Peter

Antes de 1945: comandante en el Estado Mayor; trabajó en diversos Altos Mandos; criminal de guerra procesado.
Después de 1945: general de brigada; comandante de la brigada 24 de tanques; anteriormente había sido informante personal y ayudante de los entonces inspectores generales de la Bundeswehr (ejército federal) y criminales de guerra, Heusinger y Foertsch.

Keilig, Friedrich Wolfgang

Antes de 1945: comandante en el Estado Mayor; 4º oficial del Estado Mayor (Id) del grupo F del ejército terrestre (sureste); primer oficial del Estado Mayor (Ia) de la 6ª división de tanques.
Después de 1945: general de brigada; jefe del subdepartamento VIII (planificación militar) en el Estado Mayor de la Bundeswehr; de 1951 a 1955 ponente en el centro de la «Asociación de soldados alemanes»; actualmente es presidente de la «Asociación alemana de la Bundeswehr».

Kemnade, Friedrich

Antes de 1945: capitán de corbeta; ponente en la dirección de de guerra naval del Alto Mando de la marina; el 27 de mayo de 1943 fue condecorado con las Hojas de Encina.
Después de 1945: almirante de flotilla; jefe del departamento de la marina en la academia de dirección de la Bundeswehr.

Kielmansegg, Johann-Adolf von

Antes de 1945: ccronel en el Estado Mayor; encarnizado militarista y secuaz de Hitler.
Después de 1945: general; jefe de las fuerzas terrestres de la OTAN para Europa central.

Klemm, Helmut

Antes de 1945: capitán de fragata; jefe de sección en el Alto Mando de la marina.
Después de 1945: almirante de flotilla; comandante de la escuela de logística de la Bundeswehr.

Kleyser, Paul

Antes de 1945: coronel en el Estado Mayor; oficial de Estado Mayor del departamento de operaciones del ejército de tierra en el Alto Mando de la Wehrmacht; el 20 de abril de 1945 fue promovido a coronel.
Después de 1945: general de brigada; jefe de la sección ejército de tierra en la Führungsakademie de la Bundeswehr.

Köstlin, Wolfgang

Antes de 1945: comandante en el Estado Mayor; oficial del Estado Mayor en el departamento operativo del Alto Mando del ejército de tierra; colaborador de Heusinger y Kielmansegg.
Después de 1945: general de brigada; jefe del subdepartamento «dirección interna» en la comandancia de la Bundeswehr.

Krantz, Hans-Ulrich

Antes de 1945: coronel en el Estado Mayor; jefe del cuerpo de inspección para educación y formación en el Estado Mayor del ejército de tierra; participó en las invasiones a Polonia, Francia y la Unión Soviética.
Después de 1945: mayor general; vicecomandante en jefe del I cuerpo militar.

Kretschmer, Otto

Antes de 1945: capitán de fragata; tristemente célebre comandante de los submarinos de la marina fascista; portador de las más altas condecoraciones fascistas.
Después de 1945: almirante de flotilla; jefe del cuerpo de mando de las fuerzas navales de la OTAN en el Báltico.

Kuhlmey, Kurt

Antes de 1945: coronel; comandante de la escuadrilla de combate 3; el 15 de julio de 1942 fue condecorado con la Cruz de Caballero.
Después de 1945: mayor general; comandante de la 5ª división de la Luftwaffe (aviación).

Kuhnke, Günther

Antes de 1945: capitán de corbeta; jefe de la 33ª flotilla de submarinos; el 19 de septiembre de 1940 fue condecorado con la Cruz de Caballero.
Después de 1945: almirante de escuadra; hasta mayo de 1965 era vicecomandante en jefe de la flota.

Kuntzen, Gustav-Adolf

Antes de 1945: teniente coronel en el Estado Mayor; oficial del Estado Mayor ante un grupo del ejército terrestre.
Después de 1945: teniente general; subinspector general de la Bundeswehr.

Laegeler, Hellmuth

Antes de 1945: mayor general; bajo las órdenes de Hitler era jefe del Estado Mayor del ejército de reserva; participó en las invasiones a Polonia y la Unión Soviética.
Después de 1945: mayor general; hasta el 31 de marzo de 1962 era comandante en la Führungsakademie de la Bundeswehr; actualmente es asesor del gobierno de Bade-Wurtemberg.

Lechler, Otto

Antes de 1945: teniente coronel en el Estado Mayor; fue empleado en diversos puestos del Estado Mayor y participó en las invasiones a Polonia, Francia y la Unión Soviética.
Después de 1945: mayor general; comandante en jefe del distrito militar V.

Lemm, Heinz-Georg

Antes de 1945: teniente coronel; comandante del 27º regimiento de infantería ligera; portador de las más altas condecoraciones fascistas y de la insignia de honor en oro de la Juventud Hitleriana; participó en las invasiones a Polonia, Francia y la Unión Soviética.
Después de 1945: general de brigada; comandante de la escuela de oficiales III del ejército.

Looschen, Hans

Antes de 1945: capitán de fragata; ingeniero de unidad en el Estado Mayor del jefe de adiestramiento en submarinos.
Después de 1945: almirante de escuadra; comandante del destacamento de técnica naval.

Lorch, Anton

Antes de 1945: coronel; comandante del regimiento 144 de cazadores de montaña; participó en las invasiones a Polonia y la Unión Soviética; el 15 de junio de 1944 fue condecorado con la Cruz de Caballero.
Después de 1945: general de brigada; comandante de la escuela I de tropas de combate.

Lueder, Hans-Georg

Antes de 1945: coronel; jefe de sección y oficial de enlace ante el inspector de las tropas de tanques en el Alto Mando del ejército terrestre; oficial adjunto al 6º ejército.
Después de 1945: general de brigada; comandante de la escuela de oficiales I del ejército.

Lüttwitz, Smilo Freiherr von

Antes de 1945: general de las tropas de tanques; jefe del 9º ejército; recibió de manos de Hitler las más altas condecoraciones de guerra por su participación en la guerra fascista de agresión.
Después de 1945: teniente general; hasta enero de 1961 era general en jefe del III cuerpo militar.

Maeder, Hellmuth

Antes de 1945: mayor general; fue condecorado por Hitler con las más altas distinciones fascistas; fue procesado por criminal de guerra.
Después de 1945: mayor general; jefe de la dirección de tropas del ejército de tierra.

Mahlke, Helmuth

Antes de 1945: teniente coronel en el Estado Mayor; comandante de una escuadrilla de aviones de picado; el 16 de julio de 1941 fue condecorado con la Cruz de Caballero.
Después de 1945: almirante de escuadra; comandante de las fuerzas aeronavales.

de Maizière, Ulrich

Antes de 1945: teniente coronel en el Estado Mayor; en calidad de colaborador de Heusinger en el departamento operativo del Estado Mayor del ejército de tierra tuvo parte importante en la elaboración de los planes bélicos de Hitler.
Después de 1945: teniente general; inspector y jefe del cuerpo de dirección del ejército de tierra.

Markert, Arthur

Antes de 1945: cornel en el Estado Mayor; primer oficial del Estado Mayor del jefe alemán del Estado Mayor ante el I ejército italiano; participó en los crímenes de guerra cometidos en los Balkanes.
Después de 1945: mayor general; hasta el 1º de octubre de 1964 era vicecomandante en jefe del III cuerpo de ejército.

Matzky, Gerhard

Antes de 1945: general de infantería; comandante del XXVI cuerpo de ejército; por su despiadada intervención en la guerra contra la Unión Soviética fue condecorado con la Cruz de Caballero.
Después de 1945: teniente general; hasta el 29 de febrero de 1960 era general en jefe del I cuerpo de ejército; actualmente es presidente de la «Asociación de soldados alemanes».

Meier-Welcker, Hans, Dr.

Antes de 1945: teniente coronel en el Estado Mayor; jefe del Estado Mayor del XXXI cuerpo de ejército; condecorado con la Cruz Alemana en oro.
Después de 1945: general de brigada; hasta el 30 de septiembre de 1964 era jefe del centro de la Bundeswehr de investigaciones de la historia militar.

Meyer-Detring, Wilhelm

Antes de 1945: coronel en el Estado Mayor; primer oficial del Estado Mayor (Ia) del departamento operativo del ejército de tierra en el cuerpo de dirección del Alto Mando de la Wehrmacht.
Después de 1945: teniente general; comandante general del I cuerpo de ejército.

Möller-Dölling, Joachim

Antes de 1945: coronel en el Estado Mayor; jefe del Estado Mayor del LXXII cuerpo de ejército; oficial superior del grupo A del ejército de tierra.
Después de 1945: general de brigada en la oficina de tropas del ejército de tierra.

Molinari, Karl-Theodor

Antes de 1945: teniente coronel; comandante de la Iª sección del regimiento blindado 36; el 15 de noviembre de 1944 fue condecorado con la Cruz de Caballero.
Después de 1945: general de brigada; jefe del subdepartamento I (personal, dirección interna) del Alto Mando del ejército de tierra; hasta junio de 1963 era presidente de la «Asociación alemana de la Bundeswehr».

Moll, Josef

Antes de 1945: coronel en el Estado Mayor; primer oficial del Alto Mando del grupo C del ejército.
Después de 1945: mayor general; subinspector del ejército.

Müller, Cristian

Antes de 1945: coronel en el Estado Mayor; jefe del Estado Mayor del 4º ejército de tanques; participó en la invasión a la Unión Soviética.
Después de 1945: mayor general; Hasta el 30 de septiembre de 1964 era comandante del distrito militar II; actualmente es asesor para «asuntos militares» ante el gobierno de la Baja Sajonia.

Müller-Hillebrand, Burkhardt

Antes de 1945: mayor general; como jefe del departamento de organización del Alto Mando del ejército de tierra participó en la planificación de las agresiones del ejército hitleriano, y como jefe del Estado Mayor de cuerpos y ejércitos de tanques, en la realización de dichas agresiones.
Después de 1945: teniente general; hasta el 31 de marzo de 1965 era subjefe del cuerpo de planificación y cuestiones fundamentales en el Cuartel General de la OTAN en Europa (SHAPE).

Neuss, Helmut

Antes de 1945: capitán de fragata; oficial del Estado Mayor del almirantazgo en el departamento operativo de la dirección de guerra naval.

Después de 1945: almirante de flotilla; encargado de Alemania occidental para la zona norte de Europa en la OTAN (AFNORTH).

Obermaier, Albrecht

Antes de 1945: capitán de corbeta; oficial del Estado Mayor en el departamento operativo de la marina dentro del cuerpo de dirección de la Wehrmacht.
Después de 1945: almirante de escuadra; comandante del comando central de la marina.

Panitzki, Werner

Antes de 1945: coronel en el Estado Mayor; como oficial de Estado Mayor adjunto al criminal de guerra Kesselring participó en la invasión a Polonia y en los bombardeos de ciudades inglesas, francesas y noruegas.
Después de 1945: teniente general; inspector y jefe del cuerpo de dirección de la Luftwaffe.

Pape, Günther

Antes de 1945: mayor general; comandante de la división de tanques «Feldherrnhalle»; por su intervención inescrupulosa contra la Unión Soviética fue condecorado por Hitler con las Hojas de Encina.
Después de 1945: mayor general; comandante del distrito militar III.

Pemsel, Max-Josef

Antes de 1945: teniente general; jefe del Estado Mayor del XVIII cuerpo del ejército de montaña; participó en los crímenes de guerra cometidos en Yugoslavia.
Después de 1945: teniente general; hasta el 19 de septiembre de 1961 era comandante general del II cuerpo de ejército.

Philipp, Ernst

Antes de 1945: coronel; oficial de tanques en el cuerpo de mando del 8º ejército, o sea, del grupo Sur del ejército terrestre; el 30 de septiembre de 1944 fue condecorado con las Hojas de Encina.
Después de 1945: general de brigada; comandante de la escuela de tropas de combate II.

Plato, Anton-Detlef von

Antes de 1945: coronel en el Estado Mayor; jefe del Estado Mayor del IV cuerpo de tanques; el 19 de agosto de 1944 fue condecorado con la Cruz de Caballero.

Después de 1945: general de brigada; comandante de la 1ª división de infantería de tanques.

Pöschl, Franz

Antes de 1945: coronel; comandante del regimiento 143 de cazadores de montaña; el 6 de marzo de 1944 fue condecorado con la Cruz de Caballero; participó en las agresiones e invasiones a Grecia, la Unión Soviética e Italia.
Después de 1945: general de brigada; vicecomandante de la 1ª división de paracaidistas de ocupación y tropas de desembarco aéreo.

Poser, Günter

Antes de 1945: teniente capitán; comandante del submarino 202.
Después de 1945: almirante de escuadra; jefe de una sección en el cuerpo de dirección de la Bundeswehr.

Prilipp, Wilhelm

Antes de 1945: teniente coronel; jefe del grupo Ib ante el general de la artillería en el Alto Mando del ejército de tierra.
Después de 1945: general de brigada; comandante de artillería del III cuerpo militar.

Reidel, Herbert

Antes de 1945: teniente coronel en el Estado Mayor; subjefe de grupo para prescripciones de dirección de las tropas de tanques en el departamento de adiestramiento perteneciente al Alto Mando del ejército de tierra.
Después de 1945: mayor general; comandante de la 7ª división de infantería de tanques.

Reinhardt, Hellmuth

Antes de 1945: mayor general; como jefe del Estado Mayor del comandante de la Wehrmacht en Dinamarca es cómplice de la brutal represión contra la población danesa.
Después de 1945: mayor general; hasta el 30 de septiembre de 1962 era comandante del distrito militar V; actualmente es jefe de estudios de la academia evangélica en Bad Boll, y a partir del 18 de junio de 1965 presidente de la «Sociedad de instrucción militar».

Reischauer, Peter

Antes de 1945: capitán de corbeta; jefe de sección en la dirección de guerra naval del comando supremo de la marina de guerra.
Después de 1945: almirante de escuadra; vicejefe del departamento de logística en el comando de la OTAN para el norte de Europa.

Rösing, Hans-Rudolf

Antes de 1945: capitán de navío; jefe de los submarinos «oeste»; fue condecorado con la Cruz de Caballero el 29 de agosto de 1940.
Después de 1945: contralmirante; comandante del distrito militar I.

Rogge, Bernhard

Antes de 1945: vicealmirante; inspector de instrucción de la marina; tristemente célebre capitán pirata asesino de soldados; el 12 de marzo de 1942 fue condecorado con las Hojas de Encina.
Después de 1945: contralmirante; hasta el 31 de marzo de 1962 era comandante en el distrito militar I; actualmente es asesor para «defensa civil» ante el gobierno de Slesvig-Holstein y ante el senado de Hamburgo.

Rosenthal, Wilfried von

Antes de 1945: coronel en el Estado Mayor; jefe del Alto Mando del I cuerpo de ejército que estaba subordinado al 18º ejército (bajo el mando del criminal de guerra Foertsch) en Letonia y Curlandia; fue procesado como criminal de guerra.
Después de 1945: general de brigada; subjefe de cuerpo directivo para operaciones dentro del grupo Centro de la OTAN (CENTAG).

Ruge, Friedrich

Antes de 1945: vicealmirante; jefe de la oficina de construcción de buques de guerra; uno de los colaboradores del criminal de guerra Kesselring, en Italia; participó en las invasiones a Polonia, Holanda, Bélgica, Francia y Dinamarca; como «jefe de la seguridad para el Oeste» fue condecorado con la Cruz de Caballero.
Después de 1945: vicealmirante; hasta agosto de 1961 era inspector y jefe del cuerpo de dirección de la marina; actualmente es presidente de la «Asociación de reservistas de la Bundeswehr»; hasta el 17 de junio de 1965 era presidente de la «Sociedad de estudios militares».

Schäfer, Heinrich

Antes de 1945: teniente coronel en el Estado Mayor; primer oficial del Estado Mayor (Ia) del grupo Sur del ejército de tierra; fue condecorado con la Cruz Alemana en oro.
Después de 1945: general de brigada; inspector de educación y formación en la oficina de tropas del ejército terrestre.

Schimpf, Richard, Dipl.-Ing.

Antes de 1945: teniente general; comandante de la 3ª división de paracaidistas; participó en casi todas las invasiones de la Wehrmacht fascista en un puesto dirigente; fue condecorado con la Cruz de Caballero.
Después de 1945: mayor general; hasta el 26 de junio de 1962 era comandante del distrito militar III.

Schlichting, Friedrich Carl

Antes de 1945: comandante en el Estado Mayor; voluntario de la «Legión Condor»; comandante de grupo en el escuadrón 27 de aviación; fue derribado en 1940 durante uno de los bombardeos a Inglaterra.
Después de 1945: mayor general; subinspector de la Luftwaffe.

Schnez, Albert

Antes de 1945: coronel en el Estado Mayor; general de transporte del grupo Sur del ejército terrestre (Italia).
Después de 1945: teniente general; general en jefe del III cuerpo militar.

Schultze, Hellmut

Antes de 1945: coronel en el Estado Mayor; jefe del Alto Mando del XI cuerpo de ejército.
Después de 1945: mayor general; subjefe del cuerpo directivo de reconocimiento de las fuerzas de la OTAN en Europa central (AFCENT).

Schwatlo-Gesterding, Joachim

Antes de 1945: mayor general; jefe del Alto Mando del 17º ejército; participó en las invasiones a Polonia, Francia y la Unión Soviética; fue procesado como criminal de guerra.
Después de 1945: teniente general; hasta el 31 de marzo de 1964 era jefe del «comando de defensa territorial».

Selmayr, Josef

Antes de 1945: coronel en el Estado Mayor; primer oficial del Estado Mayor del grupo F del ejército de tierra (Europa sudoriental); participó en crímenes de guerra.
Después de 1945: general de brigada; hasta el 31 de marzo de 1964 era jefe de la «oficina de seguridad de la Bundeswehr» (MAD).

Sieber, Peter Wilhelm

Antes de 1945: teniente coronel en el Estado Mayor; subjefe de sección en el Alto Mando de la Luftwaffe.
Después de 1945: general de brigada; vicecomandante del «comando de defensa territorial».

Sonnek, Hubert

Antes de 1945: teniente coronel en el Estado Mayor; primer oficial del Alto Mando del XXXXIX cuerpo de montaña.
Después de 1945: general de brigada; comandante de la primera división de paracaidistas de ocupación y tropas de desembarco aéreo.

Speidel, Hans, Dr.

Antes de 1945: teniente general; jefe del Alto Mando del grupo B del ejército terrestre; criminal de guerra.
Después de 1945: general; hasta el 31 de marzo de 1964 era comandante de las fuerzas terrestres de la OTAN — Europa central; actualmente es asesor militar del gobierno de Bonn.

Steinhoff, Johannes

Antes de 1945: coronel; comandante de la escuadra 27 de aviones de caza; por su participación en la criminal guerra aérea fue condecorado por Hitler con las más altas distinciones fascistas.
Después de 1945: mayor general; jefe de estado y subcomandante de las fuerzas aéreas de la OTAN — Europa central.

Streib, Werner

Antes de 1945: teniente coronel; comandante de una escuadra de aviones de caza para vuelos nocturnos; recibió altas condecoraciones fascistas.
Después de 1945: general de brigada; inspector de adiestramiento en el centro de la Luftwaffe.

Tempelhoff, Hans-Georg von

Antes de 1945: coronel en el Estado Mayor; primer oficial del Alto Mando en el grupo B del ejército de tierra; comandante de la 28ª división de aviones de caza; participó en las invasiones a Polonia, Francia y la Unión Soviética; fue condecorado con la Cruz Alemana en oro.
Después de 1945: mayor general; comandante de la 3ª división de tanques.

Thilo, Karl-Wilhelm

Antes de 1945: coronel en el Estado Mayor; participó en crímenes cometidos contra patriotas yugoslavos, albaneses y griegos.
Después de 1945: mayor general; comandante de la 1ª división de montaña.

Trautloft, Johannes

Antes de 1945: coronel; como miembro de la «Legión Condor» es cómplice en el asesinato de mujeres y niños españoles en 1936; el 27 de junio de 1942 fue condecorado con la Cruz de Caballero.
Después de 1945: teniente general; general en jefe del grupo Sur de la Luftwaffe (aviación).

Trettner, Heinz

Antes de 1945: teniente general; por su participación en las invasiones fascistas a Holanda y Bélgica fue condecorado con las más altas condecoraciones militares; criminal de guerra.
Después de 1945: general; inspector general y jefe del cuerpo de dirección de la Bundeswehr.

Übelhack, Friedrich

Antes de 1945: coronel en el Estado Mayor; como primer oficial del Alto Mando (Ia) participó en casi todas las invasiones de los fascistas, y principalmente en la represión contra el pueblo noruego.
Después de 1945: mayor general; jefe del «comando de defensa territorial».

Vangerow, Kurt von

Antes de 1945: comandante en el Estado Mayor; jefe de grupo en el cuerpo directivo del general de la artillería en el Mando Supremo del ejército terrestre.
Después de 1945: general de brigada; comandante de artillería, del II cuerpo militar.

Varnbüler, Ulrich Freiherr von und zu Hemmingen

Antes de 1945: coronel en el Estado Mayor; primer oficial del Alto Mando (Ia) del 2º ejército de tanques.
Después de 1945: general de brigada.

Wätjen, Rudolf

Antes de 1945: teniente coronel; jefe de grupo en la inspección de las tropas de tanques en el Alto Mando del ejército de tierra; el 18 de abril de 1943 fue condecorado con la Cruz de Caballero.
Después de 1945: general de brigada; comandante de la brigada 21 de tanques.

Wagenknecht, Willi

Antes de 1945: teniente coronel; jefe de departamento en la oficina de personal del Ministerio de Aviación del Reich.
Después de 1945: general de brigada; comandante de la escuela de oficiales de la aviación.

Wegener, Edward

Antes de 1945: capitán de navío; primer oficial del cuerpo de dirección del comando de la flota; especialista en operaciones bélicas marítimas.
Después de 1945: vicealmirante; hasta el 31 de marzo de 1965 era comandante de las fuerzas de la OTAN en el Báltico; en 1965 candidato de la Unión Cristiano Demócrata para las elecciones al Bundestag.

Wessel, Gerhard

Antes de 1945: teniente coronel en el Estado Mayor; jefe de grupo I del departamento «ejércitos extranjeros Este» en el Alto Mando del ejército; oficial de dirección de defensa en la Wehrmacht fascista.
Después de 1945: teniente general; representante germanooccidental ante el comité militar de la OTAN en Washington; hombre de confianza del jefe del servicio de información de la República Federal y general nazi Gehlen.

Widmann, Heinz

Antes de 1945: informante personal del ex-comisario del Reich para el Este y criminal de guerra Lohse, en Riga; participó directamente en los preparativos y la realización del exterminio de judíos.
Después de 1945: director ministerial; jefe del departamento de personal del Ministerio federal de Guerra.

Wilcke, Hennig

Antes de 1945: teniente coronel en el Estado Mayor; primer oficial del Alto Mando (Ia) del jefe de aviadores Atlantik; jefe de curso en la academia de guerra aérea; fue condecorado con la Cruz Alemana en oro.
Después de 1945: mayor general; comandante en el distrito militar II.

Zawadzki, Wolf von

Antes de 1945: coronel en el Estado Mayor; primer oficial del Alto Mando ante el jefe de la misión militar en Bulgaria; cómplice de la represión contra el pueblo búlgaro; participó activamente en la persecución de todas las fuerzas progresivas.
Después de 1945: general de brigada; jefe del cuerpo directivo de las fuerzas terrestres de la OTAN en Jutlandia/Slesvig-Holstein.

Zenker, Karl-Adolf

Antes de 1945: capitán de fragata; comandante de destructores; participó en la planificación de la invasiones a Dinamarca, Noruega y los Países Bajos.
Después de 1945: vicealmirante; inspector y jefe del cuerpo de dirección de la marina.

DIPLOMÁTICOS DE RIBBENTROP EN EL MINISTERIO DE RELACIONES EXTERIORES DE BONN

Su oficina fascista de relaciones exteriores, instrumento de la política de conquista imperialista

De la camarilla dirigente de la Alemania nazi, máxima responsable de los crímenes cometidos contra la paz, contra el derecho de los pueblos y contra la humanidad, formaban parte también los diplomáticos a las órdenes del ministro nazi del Exterior Joachim von Ribbentrop.

Ribbentrop fue condenado a muerte y ejecutado en Nuremberg por un Tribunal militar internacional. Otros ocho prominentes diplomáticos nazis, entre ellos Weizsäcker, Woermann, Ritter, Keppler, fueron juzgados y condenados por un tribunal militar norteamericano en el proceso de la Wilhelmstrasse en los años 1948 y 1949. (Se trata de uno de los doce procesos que siguieron al de Nuremberg.)

El resto de los principales colaboradores de Ribbentrop, que en su mayor parte buscaron refugio seguro en 1945, en las zonas ocupadas por las potencias occidentales, no sólo no fueron molestados en el Estado de Bonn sino que volvieron a ocupar puestos decisivos en el servicio de Relaciones Exteriores.

El proceso de la Wilhelmstrasse puso al descubierto el criminal papel del Ministerio nazi del Exterior, y demostró la participación decisiva de sus funcionarios en toda clase de delitos. Al lado de la Oficina central de seguridad del Reich y de la Wehrmacht con su OKW como organo dirigente, el Ministerio del Exterior fue otra de las instituciones que sirvieron a la planificación y preparación de las acciones de agresión más importantes y los crímenes más horrendos del régimen nazi. Fue un instrumento decisivo de la política imperialista de conquista. Sus funcionarios desempeñaron las funciones clave en la elaboración y la realización de los planes de agresión. No existe un sólo caso en el que el Ministerio del Exterior, o alguno de sus funcionarios interviniese para impedir algún crimen.

El tribunal militar de Nuremberg definió como agresiones criminales la invasión a Austria el 12 de marzo de 1938, a Checoeslovaquia el 1º de octubre de 1938 y el 15 de marzo de 1939, a Polonia el 1º de septiembre de 1939, a Francia el 3 de septiembre de 1939, y el ataque a Gran Bretaña en la misma fecha, a Dinamarca y Noruega el 9 de abril de 1940, a Bélgica, Holanda y Luxemburgo el

10 de mayo de 1940, a Jugoslavia y Grecia el 1º de abril de 1941, a la Unión Soviética el 22 de junio de 1941 y la declaración de guerra a los EE. UU. el 11 de diciembre de 1941. (NG, caso XI, volumen CCXLI, pág. 27.624.)

En un lugar del veredicto del proceso de la Wilhelmstrasse se dice lo siguiente:

«Declaramos que todo aquél que planee, prepare y realice guerras de agresión e invasiones, y que todo aquél que participe en estas acciones, consciente y premeditadamente, deberá ser presentado ante los tribunales, juzgado y condenado por actividades criminales contra el derecho de los pueblos.» (NG, caso XI, volumen CCXLI, pág. 27.622.)

Esta definición se ajusta exactamente a todos los diplomáticos que estuvieron bajo las órdenes de Ribbentrop, ya que todos ellos participaron en la preparación y realización de los planes de agresión. Especialmente decisiva fue la actuación de los diplomáticos nazis en la preparación de la segunda guerra mundial. Fue principalmente en la esfera de acción de Ribbentrop donde se planearon las maniobras de chantaje y traición con las cuales se llegó a la invasión de Polonia por los nazis. A ello correspondía principalmente, para guardar las apariencias, presentarse como defensores del «derecho a la autodeterminación» y de la «comunidad nacional» pero, en realidad, después del ataque a Checoeslovaquia prepararon la invasión a Polonia y con ello desencadenaron la segunda guerra mundial. De igual manera las demás invasiones y agresiones, no hubieran podido llevarse a cabo sin la actuación de los criminales de la Wilhelmstrasse.

Tanto el Ministerio del Exterior, como sus embajadores y dependencias, estaban encargados de misiones especiales para extender la segunda guerra mundial. Trataron de ampliar el círculo de países agresores y arrastrar a la guerra a los pocos países que quedaron neutrales. Los diplomáticos de Hitler se entrometieron en estos países e intentaron utilizarlos en la guerra de agresión de la Alemania hitleriana.

ELLOS HAN EXTENDIDO LA GUERRA...

Característico de ello fue, por ejemplo, la planificación y preparación directa de la conquista del cercano oriente. Los planes de invasión militar fueron forzados por el Ministerio del Exterior a fines de 1941 y comienzos de 1942. En aquél entonces el ejército nazi tuvo a toda Europa bajo su dominio. El mando nazi mantenía la ilusión de vencer fácilmente a la Unión Soviética. En ese momento fueron creados dos Estados Mayores especiales: el «Estado Mayor especial F» organizado por el OKW, bajo la dirección del general Felmy, que preparaba en Grecia cuadros militares para la guerra en el desierto en el Cercano Oriente, y el «Estado Mayor especial von Grobba» a las órdenes del Ministerio del Exterior. A éste le correspondía la preparación política y organizativa de la

ocupación de estos territorios. El seleccionó a los «gobernantes» de estos países, creó contactos con «círculos apropiados» y organizó una quinta columna.

Acerca de las tareas de este «Estado Mayor», que estaba bajo la dirección del enviado especial von Grobba, se dice en una instrucción secreta dada por el ministerio de Ribbentrop el 6 de noviembre de 1941:

«Su misión es la preparación política de la ofensiva alemana en el ámbito árabe y luego de efectuada la ocupación, la realización allí de la política alemana de acuerdo con las instrucciones dadas por el Ministerio del Exterior.» (Documentos del Archivo del Estado de la RDA, Nº 368.142.)

Mucho más claramente se especificaron estas tareas en una nota, del 6 de noviembre de 1941, del entonces subsecretario Woermann:

«En ello el objetivo principal será la exclusión definitiva de la Gran Bretaña, del Cercano Oriente y el definitivo afianzamiento de la influencia alemana en los yacimientos de petróleo de esas regiones.» Y *en otro lugar: «La selección de los gobernantes y demás personalidades dirigentes tiene en ello un significado especial.»*

El «Estado Mayor especial von Grobba» fue por lo tanto el instrumento con cuya ayuda, el Ministerio del Exterior debía reemplazar, en los Estados árabes, el régimen colonial anglofrancés por un régimen fascista indudablemente más brutal.

En un documento son indicados, entre otros, los «colaboradores políticos» de ese Estado Mayor:

«El Estado Mayor del encargado del Ministerio del Exterior para los países árabes (enviado especial Dr. Grobba).

a) Colaboradores políticos:

Consejero de legación, Dr. Granow, actualmente sirve de enlace con el Estado Mayor Felmy en Atenas (estuvo conmigo en Bagdad, habla árabe); secretario de legación Mirow, actualmente en la unidad especial 280 en Laurion (Grecia), (estuvo en Jerusalén); vicecónsul Dr. Seydel, actualmente en el consulado de Tetuán, (estuvo conmigo en Bagdad, habla árabe)...» En otro lugar aparece el nombre de Kurt Munzel.

Todos los mencionados jugaron y juegan un importante papel en el servicio diplomático de la República Federal; el doctor Granow fue hasta su separación en el año 1963, embajador especial de los ministros de Relaciones Exteriores von Brentano y Schröder. El entonces secretario de legación Mirow fue, hasta la ruptura de las relaciones diplomáticas entre los países árabes y Bonn, consejero de legación de 1ª clase en la embajada germanooccidental en Bagdad, y el Dr. Seydel consejero de legación de 1ª clase en el departamento para el occidente del Ministerio de Relaciones Exteriores (Africa del Norte). El doctor Munzel fue embajador de la República Federal en el Congo (Leopoldville) y luego en el Líbano (hasta la ruptura de las relaciones diplomáticas).

...Y REPARTIDO EL MUNDO

Planes semejantes al de la ocupación de los países árabes fueron desarrollados por el Ministerio nazi del Exterior, conjuntamente con la «Unión de Colonias del Reich», bajo la dirección de Ritter von Epp, y en parte con el OKW, para la nueva repartición de Africa y de Asia. Para ello existía un plan por el cual, a las antiguas colonias alemanas debían agregarse las colonias francesas y belgas del Congo, Uganda, Nigeria, Kenia y Sansibar. (De Ribbentrop hasta Adenauer, Berlín 1961)

En común con funcionarios del Ministerio del Exterior, el «Gauleiter» (para servicios especiales) (¡!) Korswand, a principios de junio de 1940 anotó en un memorándum que debían crearse dos principales regiones coloniales alemanas: una en el Africa Central y otra en el Lejano Oriente. Allí se dice los siguiente:

«Marruecos será español, con ello, además de Fernando Po, la región del Río Muni, etc. España poseerá un gran dominio colonial que reunirá desde el Gibraltar español hasta Río de oro. Argelia con una parte del Sahara seguirá perteneciendo a los franceses, (no así las colonias francesas en la India, Mar del Sur, India occidental y Sudamérica). Francia deberá entregar por lo tanto Túnez y Djibuti a Italia (no Córcega y Saboya). Asimismo deberá entregar a Alemania y a los Estados que la apoyan Senegambia, el Congo francés, así como las actuales colonias francesas de la costa de Guinea y las Maskares.

Inglaterra pierde, además de Gibraltar que pasa a España, las islas de Chipre, Malta, Creta y Perim (que pasan a Italia), todas sus posesiones coloniales en Africa. Pasan:

a) la parte norte del antiguo Sudán inglés, la Somalia británica y eventualmente también Aden, a Italia;

b) el territorio de la antigua Unión sudafricana, a un futuro Estado Boer absolutamente independiente de Inglaterra;

c) todo el resto, es decir, Gambia, Sierra Leona, Costa de oro, Nigeria, la parte sur del Sudán, naturalmente también las antiguas colonias robadas a Alemania, Kenia y Uganda, acompañadas de las islas Zanzíbar y Pemba, Sysche-llen y Ameranten, a Alemania y sus aliados.

Egipto, con la zona del canal de Suez quedará como Estado autónomo, bajo el protectorado de Italia de la misma manera que se encontraba bajo el protectorado inglés... También una parte del antiguo Congo belga, es decir, la parte oriental que limita con el Africa oriental alemana y la Rhodesia del Norte contigua a la región cuprífera de Katanga, por determinados motivos, aparte de las razones económicas a discutir, deberán pasar a ser colonias principales de Alemania... Dado que también Holanda será uno de los Estados que de una forma u otra quedarán bajo el protectorado alemán, se deduce que aquellas extensas islas de Asia y Australia que pertenecieron en un tiempo a Alemania o a Holanda constituirán una segunda región colonial principal, nueva y muy valiosa, a nuestra disposición y a disposición de nuestros aliados, a la que quizá deberá señalarse con el nombre común de 'posesión colonial insular'.» (Centro de documentación de la Administración estatal de los archivos de la RDA, Nº 368.510)

Diferentes departamentos del Ministerio del Exterior intervinieron también en la creación de un Ministerio de Colonias. El Ministerio del Exterior y sus funcionarios demostraron tener extraordinaria iniciativa para la extensión de la segunda guerra mundial, para arrastrar a la guerra a otros pueblos y para desarroller un plan de reparto del mundo, bajo la dirección del imperialismo alemán.

ELLOS HAN PARTICIPADO EN LA «SOLUCIÓN FINAL DE LA CUESTIÓN JUDÍA»

También en el asesinato de millones de judíos tuvieron parte decisiva los diplomáticos de la Wilhelmstrasse. Sobre su responsabilidad en estos crímenes, se dijo en el veredicto del proceso de la Wilhelmstrasse, lo siguiente:

«No hay disculpa o justificación para ninguno de los que tomaron parte consciente y premeditadamente en estas medidas, que originaron en todos sus detalles estos crímenes repugnantes y horrendos, independientemente de que las hayan preparado o realizado, o sólo hayan ayudado, o las hayan justificado ante el mundo, o hayan ofrecido a los autores ayuda y apoyo.» (NG, caso XI, volumen CCXLII, pág. 27.827)

El Ministerio del Exterior bajo Ribbentrop desempeñó un funesto papel en la organización, planificación y encubrimiento de esos crímenes. En el período inicial de la persecución a los judíos, entre aproximadamente desde 1938 a 1940 y cuando se planteó en toda su crudeza la expropiación, expulsión y eliminación de los judíos que vivían en Alemania, el Ministerio del Exterior, de acuerdo con la Gestapo y el SD señaló el momento oportuno en que podría iniciarse la persecución de los judíos de ciudadanía extranjera que vivían en Alemania. Tarea del Ministerio del Exterior era, además, fomentar el antisemitismo en el extranjero y encubrir la crueldad de los nazis y el terror desatado contra los judíos, para contener el odio creciente contra el fascismo.

Lo que caracteriza el trabajo del Ministerio del Exterior en aquél entonces son, sobre todo, dos documentos. Uno es el memorándum Wiehls, del entonces jefe del departamento político-económico del Ministerio del Exterior, fechado el 25 de enero de 1939. Se trata allí de las medidas de expropiación contra los judíos y fue remitido a todas las legaciones y consulados. El otro documento es el memorándum «departamento especial Alemania» del consejero de legación Schumburg, también del 25 de enero de 1939 sobre el tema «El problema judío

como factor de la política exterior en el año 1938», que fue enviado, de igual manera, a todas las representaciones diplomáticas de la Alemania nazi. El Ministerio del Exterior se declaró en el memorándum Schumburg por una tal «solución radical del problema judío» que hasta a la Oficina central de seguridad del Reich, llegó a parecerle «precipitado» el documento. (Véase tabla Nº 35)

LA PREPARACIÓN DE LA CONFERENCIA DE WANNSEE

En común con la Oficina central de seguridad del Reich, el Ministerio del Exterior tuvo una participación decisiva en la planificación y puesta en práctica de la «solución final de la cuestión judía. También en la preparación de la Conferencia de Wannsee, del 20 de enero de 1942, desempeño un papel preponderante.

A fines de 1941 el departamento Alemania formuló en unas notas para una conferencia con Heydrich la *«función del Ministerio del Exterior en la solución de la cuestión judía»*. El 4 de diciembre de 1941, el jefe del «departamento especial Alemania», Luther, desarrolló el conocido programa de 8 puntos que tuvo una especial significación en la Conferencia de Wannsee. En este programa se pedía, entre otras cosas, la expulsión y eliminación de los judíos de diferentes nacionalidades tanto de Alemania como de los demás países europeos. El punto 8 de este programa decía: *«Llevar a cabo estas medidas como hasta ahora, en perfecta concordancia con la Gestapo.»* (Centro de documentación de la Administración estatal de los archivos de la RDA, Nº 42.550)

Poco más tarde, el 23 de diciembre de 1941, apareció un informe —también para la preparación de la Conferencia de Wannsee— en la sección jurídica del Ministerio del Exterior. En ese informe se proponía, entre otras cosas, el camino a seguir para los acuerdos recíprocos con aquellos Estados en los cuales los judíos debían ser deportados. Ese camino fue recorrido. Heydrich, como jefe de la SIPO y del SD presentó en la Conferencia de Wannsee el programa de la «solución final», señalo las nuevas tareas de los diplomáticos de la Wilhelmstrasse:

«En esa solución final de la cuestión judía en Europa hay que tener en cuenta 11 millones de judíos aproximadamente, de los cuales sólo 131.800 vivían en el territorio del Reich, 43.700 en Austria y 74.200 en el protectorado de Bohemia y Moravia.

Para la solución final, que debe realizarse bajo una correcta dirección, los judíos serán trasladados al este para trabajar. Esto se hará en forma adecuada, es decir, en grandes columnas y bajo una rigorosa separación de sexos. Sin duda una gran parte de ellos caerán por debilitamiento natural; los sobrevivientes deberán ser tratados como sea conveniente para evitar toda posibilidad de un nuevo brote judío.

Más adelante debería procurarse que el Ministerio del Exterior entre e
ción estrecha con los correspondientes miembros de la policía de seguridad
SD para tratar de la solución final en las regiones europeas ocupadas p
mania o bajo influencia alemana. Heydrich recordó a continuación que
blema en Eslovaquia y en Croacia no presentaría grandes dificultades, q
mania había incorporado un comisionado para el problema judío y que
solución del problema en Hungría sería no obstante necesario imponer, d
cierto tiempo, un asesor sobre el problema judío al gobierno húngaro. Hi
trató luego el problema de la cuestión judía en Italia y Francia.» (NG, ca
volumen CCXLII, pág. 27.842)

Los diplomáticos del Ministerio del Exterior debían forzar la aprobac
sus «aliados», mejor dicho de los países vasallos, por ejemplo Hungría, Ru
y Eslovaquia para que permitieran a los destacamentos SS de Eichmann
portación y liquidación de los judíos que vivían en los respectivos país
forma análoga tuvo que actuar el Ministerio del Exterior en las regiones
das. Los diplomáticos de Ribbentrop debían crear las condiciones necesaria
que la Gestapo pudiera llevar a cabo, en los diferentes países europeos,
lución final de la cuestión judía». Sin la actividad de los diplomáticos de R
trop habría sido imposible la criminal hazaña de los destacamentos SS.
portación y exterminio en tan descomunal medida no habría sido posible.

Y si los diplomáticos nazis no aparecieron tan manifiestamente como l
tacamentos de Eichmann en la «solución final», no fue porque ellos tuvier
nor responsabilidad en el hecho, sino porque además de guardar las apari
en el marco de las tareas con la Gestapo, a ellos les fueron encomendados
trabajos.

MANO A MANO CON EICHMANN

En la práctica, la colaboración entre la Gestapo y los diplomáticos e
estrecha que Eichmann y la Gestapo, antes de las deportaciones recib
«autorización» del Ministerio del Exterior. Por ello, el 9 de marzo de 1942,
mann escribió al Ministerio del Exterior diciendo que había el propós
transportar a Auschwitz 1.000 judíos franceses y sin nacionalidad que
detenidos en el año 1941 en Francia. Él quería saber si existía alguna o
en contra. El 11 de marzo la Oficina central de seguridad del Reich escri
Ministerio de Ribbentrop que otros cinco mil franceses judíos serían lle
a Auschwitz en ese transporte. Tanto la embajada en París, como tamb
Ministerio del Exterior, como se deja ver en la respuesta del día 20 de m
«no tenían ni la más mínima objeción que oponer».

Muchos de los colaboradores del Ministerio del Exterior tenían en la
ción final» tareas claramente determinadas. El doctor Ernst Günther Moh

ejemplo, como íntimo colaborador del enviado especial Bene, participó en las acciones de exterminio de los judíos residentes en Holanda. (Mohr es actualmente embajador de la República Federal en Argentina)

En Hungría hasta 1944 el gobierno había podido evitar la deportación de los judíos. A consecuencia de esto el enviado especial Veesenmayr por encargo del Ministerio del Exterior —él había hecho las correspondientes propuestas en un informe especial— instauró en marzo de 1944 un nuevo gobierno húngaro. Este cedió a las exigencias alemanas. La colaboración entre el Ministerio del Exterior y la Oficina central de seguridad del Reich se hizo entonces extraordinariamente íntima. El jefe de grupo, Winkelmann, comisionado por Himmler para la liquidación de los judíos húngaros fue puesto a las órdenes de Veesenmayr. Y Eichmann, que dirigió, en parte personalmente, las deportaciones en masa de Budapest intervino para que el entonces secretario de consulado de 1ª clase, Hezinger —él trabajó temporalmente en la embajada alemana en Budapest— no fuera trasladado. Hezinger era «necesario» para las tareas de deportación. De los 400.000 judíos húngaros fueron asesinados en pocos meses alrededor de 200.000. Es necesario hacer notar que Hezinger entró también en el servicio diplomático de Bonn. En 1957, por ejemplo, fue secretario consular en el Ministerio del Exterior.

En muchos casos los diplomáticos de Ribbentrop impidieron a muchos judíos salvarse del terror. A fines de 1943 el ejército hitleriano ocupó las regiones de Francia que hasta ese momento habían estado subordinadas a los italianos. Eichmann tuvo noticias de que en las montañas del principado de Mónaco se ocultaban quince mil judíos. Con este motivo el Ministerio del Exterior, el 23 de septiembre de 1943, dio instrucciones al cónsul en Mónaco para que hiciera encontrar inmediatamente a esos judíos y que posibilitara el acceso a esos territorios a la policía de seguridad.

Cuando en septiembre de 1943, un numeroso grupo de judíos griegos procedentes de Salónica consiguió cruzar la frontera italiana, el Ministerio del Exterior hizo también todo lo posible para entregarlos a la SS.

Algunos diplomáticos del Ministerio del Exterior, falsearon groseramente la historia cuando después de la guerra declararon que la persecución de los judíos había sido un asunto exclusivo del departamento especial «Alemania», bajo la dirección de Luther y luego bajo la de Rademacher, y de los llamados comisionados especiales de la SA. Fueron indicados como jefes SA en el servicio diplomático los enviados Killinger (Bucarest), Luding (Presburgo), Kasche (Croacia) y Beckerle (Sofía). En «la solución final de la cuestión judía» se ocuparon casi todos los departamentos y diplomáticos del Ministerio de Ribbentrop:

en el Ministerio del Exterior, el departamento «Alemania» bajo la dirección de Luther y luego bajo la dirección de Rademacher (este departamento surgió después de la Conferencia de Wannsee del departamento especial «Alemania»);

el grupo Interior II bajo la dirección de Wagner y von Thadden;

el centro de información XIV («acción antijudía») que fue dirigido por Schleier, con Granow y luego con Hezinger como secretario general y al que pertenecieron también colaboradores de los departamentos de comercio, de cultura y de radiodifusión, así como también del departamento de prensa;

los ponentes para los diferentes países en la oficina de Ribbentrop, por ejemplo el Dr. Strack y antes el Dr. Schwarzmann por Francia, y los ponentes para los diferentes países del departamento político, por ejemplo el Dr. Heinburg, y más tarde el Dr. Werkmeister por el sudeste europeo, el Dr. Grundherr por Escandinavia, etc. Todos los aquí mencionados pusieron, después de 1945, sus experiencias al servicio de la cancillería de Bonn: el Dr. Strack es, todavía hoy, consejero relator de legación de 1ª clase. El Dr. Schwarzmann dirige el «centro exterior Berlín». También Heinburg, Grundherr y Werkmeister ocuparon durante muchos años posiciones clave, en el Ministerio de Relaciones Exteriores de Bonn —Werkmeister hasta hace poco embajador en Suecia— a pesar de que la RDA publicó hace ya muchos años sobre ellos un fundamentado material de pruebas. Ya jubilados por ancianidad, cobran muy altas pensiones.

Además, los comisionados, sus representantes, todo el personal dirigente de legación, los funcionarios relacionados con el problema judío, los subordinados al grupo Interior II, los agregados policíacos —por ejemplo en Bucarest fueron al mismo tiempo ponentes del problema judío—, así como los ponentes culturales, colaboraron estrechamente con los ponentes del problema judío y los representaron en su ausencia.

Sobre ello, además fue indicado a cada departamento y colaborador las diferentes tareas a cumplir en la «solución final». Por ejemplo, el grupo Interior II, el centro de información XIV y el departamento políticocultural prepararon la tristemente célebre conferencia de Krummhübel, que se celebró el 3 y 4 de abril de 1944 por la Oficina central de seguridad del Reich y por el Ministerio del Exterior, conjuntamente con todos los ponentes del problema judío en las embajadas. En esta reunión hablaron el consejero de legación von Thadden (grupo Interior II) y el SS-Hauptsturmführer Dr. Ballensiefen de la Oficina central de seguridad del Reich sobre el «estado de las medidas ejecutivas antijudías». El tercer informe principal fue presentado por el jefe del departamento políticocultural, enviado especial y jefe SS de brigada Dr. Six. Tomaron parte también, entre otros, los representantes de los departamentos de política económica, de radiodifusión, cultural y de prensa.

El departamento jurídico del Ministerio del Exterior elaboró, para la Conferencia de Wannsee, no sólo un informe sobre las «mejores» posibilidades para la «solución final», sino que intervino también en otros asuntos. Cuando, por ejemplo, durante un largo tiempo se enviaron a Holanda, en cifras ostentosas, los informes rutinarios sobre la muerte de judíos holandeses en los campos de concen-

tración alemanes, y Suecia como potencia defensora de Holanda protestara y exigiera pruebas, el departamento jurídico se ocupó entonces de este «asunto» y buscó una salida. Finalmente fue encontrada una, en la propuesta del departamento jurídico de no enviar más informes. A partir de esto terminaron también las protestas de Suecia. Algo semejante ocurrió con el departamento de comercio —también llamado político económico— del Ministerio del Exterior. En este departamento se ocupaban de la reglamentación de los asuntos en relación con los bienes de los judíos extranjeros ejecutados o deportados.

INTRIGAS A CAUSA DE 7.000 NIÑOS JUDÍOS

Hubo problemas importantes que pasaron individualmente a los departamentos correspondientes y otros que fueron solucionados conjuntamente. Este fue el caso de la abominable especulación con la vida de 7.000 niños judíos rumanos.

A solicitud de Inglaterra, y con la aprobación de Rumanía, los niños debían obtener el permiso para emigrar. Para frustrar esta solicitud y poder hacer de ello propaganda a su favor, durante muchas semanas colaboraron muy estrechamente el grupo Interior II y los departamentos jurídicos, de política cultural, de radiodifusión y de prensa. Su objetivo era encontrar una provocadora respuesta adecuada. Conjuntamente con von Thadden, Wagner, Killinger y Eichmann participaron en ello: Heinburg, como ponente del departamento político, Henke y von Erdmannsdorf como responsables del departamento político, Albrecht del departamento jurídico, von Mirbach como ponente personal del secretario de Estado von Steengracht, Rühle del departamento de radiodifusión y Sonnleithner de la oficina de Ribbentrop. (Von Mirbach es desde hace años embajador especial del ministro federal de Relaciones Exteriores, Schröder, y deberá ser nombrado, en un futuro próximo, ¡embajador en la India!) Se trata de una acción sobre la cual, en el veredicto del proceso de la Wilhelmstrasse, se dijo lo siguiente:

«...el Ministerio del Exterior y su secretario de Estado tuvieron la posibilidad, en repetidas ocasiones, de asesorar para el bien y no para el mal; pudieron haber logrado un mejoramiento de las relaciones políticas de Alemania con los demás países y el restablecimiento de su prestigio en el mundo si hubieran permitido que, por lo menos, los niños hubieran sido liberados del exterminio. Pero en realidad todos los pasos dados por el Ministerio del Exterior, todas sus resoluciones estaban orientadas a frustrar los esfuerzos de los países neutrales y enemigos, para que los niños pudieran llegar a ellos; la obra del buen samaritano debía frustrarse y desvirtuarse su solicitud, en servicio de la propaganda nacionalsocialista.» (NG, caso XI, volumen CCXLIII, pág. 27.893)

ELLOS ELABORARON LAS LISTAS NEGRAS

Una cadena de nuevos crímenes iniciaron los diplomáticos de Ribbentrop en el ejercicio del dominio despótico sobre los distintos pueblos de Europa, especialmente en los territorios ocupados. En el sistema de terror, el Ministerio del Exterior, sus organismos y sus funcionarios tuvieron tareas perfectamente determinadas. A éstos les correspondía principalmente reprimir toda agitación patriótica y democrática, toda resistencia contra el despotismo nazi. También trabajaron en este sentido los llamados plenipotenciarios del Reich, los representantes del Ministerio del Exterior (Vertreter des Auswärtigen Amtes — VAA) ante las distintas autoridades, por ejemplo, en la jefatura de la gobernación general con las autoridades de la policía de seguridad y del Servicio de seguridad, los destacamentos de la Gestapo y las autoridades militares.

Un determinado círculo de personas en el Ministerio del Exterior fue informado regularmente sobre los asesinatos en masa perpetrados por los tristemente célebres destacamentos operativos de SD. Las listas con los nombres de los miles de detenidos que fueron arrojados a los campos de concentración o asesinados, fueron confeccionadas en su mayoría por la Gestapo, el SD y los diplomáticos fascistas. Finalmente, los diplomáticos eran informados también sobre los resultados de semejantes acciones. Docenas de esas listas de muerte pasaron por sus manos y fueron trasmitidas a las oficinas de Ribbentrop y a las correspondientes secciones para los diferentes países. (Véase tabla 36)

EL TERROR DE LA GESTAPO, A SU PARECER, ERA DEMASIADO SUAVE

Muchas veces los colaboradores del Ministerio del Exterior eran otros tantos instigadores. El entonces cónsul en Argelia, Auer (hasta 1964, embajador germanooccidental en Ceylán), a fines de 1942 comunicó por escrito su «opinión personal» a la Wilhelmstrasse:

«El triunfo militar sobre Francia debería ser completado con la derrota moral de los franceses en los territorios ocupados. Ya con la adopción de estas medidas coercitivas sería asociada la actitud antialemana... al miedo; obligar a las autoridades francesas a aceptar el punto de vista del vencedor, así sería impuesto... el respeto necesario y las exigencias y órdenes de las autoridades alemanas.» (Deutsches Zentralarchiv Potsdam. Referencia: Auswärtiges Amt, Nº 61.134)

En el momento en que la derrota de Alemania nazi era ya evidente para todos y cuando los pueblos de los territorios liberados llevaron ante los tribunales a los traidores, el departamento jurídico del Ministerio del Exterior bajo la jefatura de Albrecht y el departamento político, incluyendo a los «especialistas» de

los países ocupados, se apresuraron a hacer ejecutar a los patriotas de los países ocupados que se encontraban en cárceles alemanas. Con estas represalias debía impedirse el procesamiento de los colaboradores profascistas y criminales de guerra.

El 22 de diciembre de 1944, el departamento Pol II, en una carta exprés firmada por von Steengracht y dirigida a la Oficina central de seguridad del Reich y a otros departamentos nazis, exigía se iniciasen procesos contra presos degaullistas, «que deberán terminar con la imposición de severas penas, y anular el indulto prometido a algunos patriotas franceses condenados a muerte». (Véase tabla 37)

«EFICAZ Y CONFIADO»

De las nuevas formas y métodos de los cuales surgió —como lo declara una nota del departamento «Alemania» del 8 de agosto de 1940— «una eficaz, estrecha y confiada cooperación» entre los diplomáticos del Ministerio de Ribbentrop, la Gestapo y el SD, se mencionan los más importantes:

Compañías completas de oficiales SS fueron introducidas en el aparato de política exterior con «instrucciones especiales», la mayoría de ellas para acciones de espionaje y sabotaje y para organizar la quinta columna. En un informe secreto del servicio VI de la Oficina central de seguridad del Reich, fechado el 6 de agosto de 1943, y dirigido al Ministerio del Exterior, se expresa que el *«desarrollo»* e *«ingreso constante de colaboradores»* de la RSHA (Oficina central de seguridad del Reich) en las representaciones diplomáticas es necesario especialmente en los *«países que aun permanecen neutrales»*. Más adelante se establecen detalladamente qué características diplomáticas deberán encubrir la actuación de los agentes del SD en las distintas representaciones diplomáticas en el extranjero, por ejemplo en Berna, Ginebra y Milán. Entre otros fueron nombrados, el SS-Sturmbannführer, Elling, para actuar en la embajada del Vaticano y el SS-Sturmbannführer Dr. Haas, en el Quirinal.

Oficiales SS fueron acreditados en el servicio diplomático como auxiliares científicos (Wissenschaftliche Hilfsarbeiter = WHA). Una gran parte de ellos obtuvieron misiones permanentes después del cumplimiento de sus actividades especiales, logrando la mayoría el rango diplomático normal. En su mayoría los oficiales SS obtuvieron cargos de secretarios o consejeros de legación correspondientes a sus «servicios».

Muchos de los diplomáticos de Ribbentrop daban informaciones directas al SD y a la Gestapo. Diariamente las oficinas postales de la Wilhelmstrasse recibían correspondencia de los diplomáticos para el «jefe de la SIPO y del SD», por ejemplo, del entonces cónsul en Apenrade (Dinamarca), Lanwer. (Véase tabla 38)

Lanwer es actualmente jefe de información en el departamento política de desarrollo del Ministerio de Relaciones Exteriores de Bonn.

En numerosas representaciones diplomáticas fueron introducidos los así llamados «attachés» policiales. Se trataba de agentes especialmente «probados» de la Oficina de seguridad del Reich, que estaban subordinados a Himmler, como así también a los jefes de misión y al Ministerio del Exterior. Existen todavía hoy listas completas de oficiales SS que fungieron como attachés policiales y en los cuales, entre otros, se encuentran «diplomáticos» asesinos de judiós tan tristemente célebres como el SS-Sturmbannführer Adolf Hoffmann y los SS-Hauptsturmführer Dannecker, Wisliceny y Richter.

En muchas de las acciones se llegó a una estrecha cooperación que excedía del marco de las ligazones organizativas e institucionales. Así, el jefe del servicio VII en la Oficina central de seguridad del Reich, jefe de brigada SS Dr. Six, obtuvo en el año 1943, la dirección del departamento político cultural en el Ministerio del Exterior. Éste participó activamente en 1944, como se menciona más arriba, en la conferencia de Krummhübel.

SAQUEADORES SIN CONCIENCIA

Los diplomáticos de Ribbentrop tuvieron también parte decisiva en el saqueo de los pueblos oprimidos y en la explotación de los condenados a trabajo forzado. Ellos crearon las condiciones para estos crímenes, introdujeron las medidas correspondientes o por lo menos las promovieron.

La Handelspolitischer Ausschuss (HPA) (comisión de política comercial), que fue la instancia interministerial principal y dirigente de los nazis en el saqueo sistemático de los pueblos, entre los cuales se encontraba también en los dos últimos años de la guerra la «aliada» Italia, fue dirigida por diplomáticos nazis: por el jefe del departamento de política comercial del Ministerio del Exterior, Wiehl y su representante Clodius. En las reuniones de la HPA a veces tomaban parte diplomáticos de Ribbentrop de la calaña de Eberl (actual embajador de Bonn en el Uruguay), Schlitter (actual embajador de Bonn en Grecia y anteriormente encargado de relaciones comerciales en el departamento de política comercial del Ministerio de Relaciones Exteriores germanooccidental), Junker (actual embajador de Bonn en Sudafrica) y Schwarzmann (actual director de la «ofina exterior Berlín oeste» del Ministerio de Relaciones Exteriores de Bonn). (Véase tabla 39)

La dirección de la delegación para problemas económicos en la Comisión alemana de armisticio que desempeñó un papel especial en el saqueo de Francia, estuvo en las manos del encargado del Ministerio de Relaciones Exteriores, Hans-Richard Hemmen y otros diplomáticos nazis. Gran número de diplomá-

ticos nazis trabajaron por encargo directo de los monopolios alemanes, que así se aseguraban una gran parte del botín. El secretario de legación Lüders del departamento de política comercial, por ejemplo trató, durante mucho tiempo, de convertir en propiedad de la IG-Farben las instalaciones del consorcio Shell en Holanda. Lüders es actualmente consejero en la embajada de Bonn en la India.

Un abundante material de documentos prueba, sin dejar lugar a dudas, que los diplomáticos de la Wilhelmstrasse jugaron un importante papel en la planificación, preparación y realización de la política imperialista de dominio y conquista. La socorrida fórmula de que únicamente la SS y los representantes diplomáticos SA del «Deutschlandabteilung» del Ministerio del Exterior y los «comisionados SA» hicieron ese «sucio trabajo», no corresponde a la realidad. Prácticamente todos los departamentos, representaciones en el extranjero y diplomáticos de la Wilhelmstrasse, son responsables ya sea por participación directa o como cómplices, de los crímenes del régimen de Hitler.

Existe el agravante de que los diplomáticos de Ribbentrop —en crasa contradición con lo que declararan ante el tribunal de Nuremberg— se cuentan entre los funcionarios mejor informados, de todo el sistema fascista. Ellos estaban en condiciones de poder medir toda la magnitud de su actividad criminal, así como quedó confirmado en el proceso de la Wilhelmstrasse. Ellos son *«expertos en la apreciación de los acontecimientos políticos y en el descubrimiento de las razones que mueven a los partidos, funcionarios y a todo el pueblo; ellos son maestros en el arte de leer entre líneas aparentemente inofensivas, en descifrar documentos y descubrir, bajo cualquier texto disimulado, su verdadero significado.»* (NG, caso XI, volumen CCXLII, pág. 27.829)

Los diplomáticos de Ribbentrop cumplieron así en la justa medida de su capacidad el papel que les fuera encomendado. Ellos hicieron del Ministerio de la Wilhelmstrasse un instrumento del gobierno nazi, dispuesto en todo momento a preparar, planificar y realizar cualquier programa y acción criminal, y con ello buscó y encontró nuevos caminos para mejor alcanzar los objetivos de dominación mundial del imperialismo alemán.

Los puntales de la agresiva política exterior de Bonn

Contraviniendo la exigencia unánime del pueblo y el veredicto del proceso de Nuremberg, en Alemania occidental no han sido exigidas responsabilidades a los nazis y criminales de guerra, entre los cuales se encuentran los diplomáticos de la Wilhelmstrasse. En la medida en que el imperialismo y el militarismo se fortalecen y orientan su política a desconocer los resultados de la segunda guerra mundial y a preparar una nueva guerra de agresión, son empleados los

antiguos diplomáticos nazis en el servicio del Exterior de la República Federal. Ellos desempeñan cada vez más, funciones decisivas en la política exterior. Así se ha llegado a la situación, tan peligrosa como grotesca, de que antiguos diplomáticos nazis son actualmente representantes diplomáticos de la República Federal en los mismos países para los que planificaron y realizaron su conquista, opresión y saqueo.

En el Ministerio de Relaciones Exteriores de la República Democrática Alemana no existe ningún diplomático nazi. Esta institución está en manos de consecuentes antifascistas y demócratas. La RDA ha advertido reiteradamente sobre el empleo de los diplomáticos de Ribbentrop en el servicio de la política exterior del gobierno de Bonn. En marzo de 1959 el Comité pro unidad alemana presentó abundante material de prueba sobre el pasado fascista de más de ochenta importantes diplomáticos en servicio en Alemania occidental. En septiembre de 1961, el Ministerio de Relaciones Exteriores de la RDA demostró, a través de la serie de documentos «De Ribbentrop a Adenauer», que alrededor de 180 diplomáticos nazis han encontrado empleo ahora en el Ministerio de Relaciones Exteriores de Bonn. Esta terrible verdad la documentó con abundantes materiales probatorios.

520 DIPLOMÁTICOS NAZIS EN EL MINISTERIO DE RELACIONES EXTERIORES

En lugar de apartar de los servicios oficiales a los cómplices en los crímenes nazis y someterlos al castigo que por la ley les corresponde, los especialistas que trabajaron a las órdenes del criminal de guerra Ribbentrop son empleados, cada vez en mayor número, en las funciones decisivas de las instituciones de política exterior de Bonn. En los archivos explorados hasta ahora se encuentran las pruebas de la actividad de más de 520 antiguos diplomáticos nazis, entre otros leales funcionarios del aparato estatal fascista, que ocupan nuevamente puestos directivos, ahora en el Ministerio de Relaciones Exteriores de Bonn. En puestos decisivos actuan, como jefes de departamento o de instancia o como representantes de éstos, más de treinta antiguos diplomáticos de Ribbentrop u otros prominentes nazis.

Uno de los hombres más influyentes en el Ministerio de Relaciones Exteriores de Bonn es el antiguo SA-Rottenführer y actual secretario de Estado Rolf Lahr. Miembro del partido nazi desde abril de 1933, Lahr, desempeñó un papel poco honroso, a partir de 1934 hasta el fin de la guerra, como consejero gubernamental en el Ministerio de Economía del Reich (departamento V, informe 7, Italia, Turquía) en la explotación para la producción de guerra nazi, de los Estados aliados como Hungría e Italia. En común con el departamento de política comercial del Ministerio de Ribbentrop, Lahr presionó, por ejemplo, en el período

1941—1942, bajo condiciones de pago fraudulentas, al gobierno húngaro a entregar un material de guerra estratégico como la bauxita al Reich nazi. (Deutsches Zentralarchiv Potsdam. Referencia: Ministerio de Relaciones Exteriores 67.916) Él formó parte más tarde del equipo de expertos nazis que prepararon el saqueo del Irak para el caso de los planeados sometimiento y colonización de los Estados árabes. De esta manera adquirió Lahr las experiencias que hoy lo hacen exponente de la «política de desarrollo» neocolonialista de Bonn.

Entre esos diplomáticos nazis se cuenta también el secretario de Estado en el despacho presidencial federal y actual embajador en Roma, Dr. Hans Herwarth von Bittenfeld. Diplomático al servicio de Ribbentrop hasta 1941, participó luego como instructor y como oficial inspector del ejército de Wlassow en el asalto a la Unión Soviéticas y en las atrocidades contra los miembros de las fuerzas armadas soviéticas. Después de 1945 fue primeramente director gubernamental en la Cancillería de Baviera, pasando a partir de 1950 al Ministerio de Relaciones Exteriores de Bonn como funcionario ministerial, siendo uno de aquellos intrigantes que organizaron la ocupación de las funciones dirigentes de este Ministerio, con diplomáticos nazis.

Entre los diplomáticos principales del Ministerio de Relaciones Exteriores de Bonn se encuentra por ejemplo, von Mirbach, embajador especial adjunto al ministro federal de Relaciones Exteriores, Schröder. Él fue el ponente personal del secretario de Estado von Steengracht, juzgado y condenado en el proceso de la Wilhelmstrasse y responsable de numerosos crímenes. Su predecesor como «embajador para asuntos especiales» del ministro federal fue Granow. Éste fue, bajo las órdenes de Ribbentrop, la mano derecha del comisionado von Grobba en la preparación de la agresión contra los países árabes, siendo también interinamente secretario general del centro de información XIV («Acción antijudía»). En 1964 pasó al retiro.

ANTIGUOS COLABORADORES DE LA GESTAPO DIRIGEN LA SECCIÓN DEL ESTE

Franz Krapf, jefe del departamento Este del Ministerio de Relaciones Exteriores de Bonn, es uno de los diplomáticos de Ribbentrop que colaboraron muy estrechamente con él. Él fue SS-Untersturmführer. En una nota de un comisionado SD sobre la organización de la llamada Central de propaganda de los ferrocarriles del Reich y su «agencia» en Japón, nombre con que se camuflaba la central del SD para el espionaje y para la realización de las «tareas especiales» en Japón, se dice sobre Krapf lo siguiente:

«El abajo firmante fue llamado el 24. 3. de 1941 para una entrevista entre el SS-Stubaf Finke, el SS-O'Stuf. Winter, jefe de la Central de propaganda de los ferrocarriles del Reich y el Dr. Jörn Leo, director de la agencia de la Central de propaganda de los ferrocarriles del Reich, en Tokio... Está previsto que el Dr. Leo con la centralización de la red de información en Japón será comisionado... el Dr. Leo entrará en contacto con las siguientes personas: el SS-Untersturmführer Franz Krapf, agregado en la embajada de Alemania en Japón. K. fue nombrado colaborador honorario del antiguo departamento central III/1, en su tiempo a cargo del SS-Stubaf von Vietinghoff-Scheel, no obstante, hasta ahora no ha sido solicitada su colaboración. Dado que aquí no se encontró acta personal alguna, VI C 3 no lo tuvo en cuenta hasta ahora. Krapf será informado en adelante por carta a través del correo diplomático.»

Entre los diplomáticos que dirigieron el «traslado» de Krapf a Tokio se encontraba el antiguo secretario de legación y responsable de la propaganda nazi en Asia Oriental en la sección de prensa del Ministerio del Exterior (P VIII), Hilmar Bassler. El 27 de abril de 1940 escribía éste a Krapf: *«Muy estimado y querido Sr. Krapf: En dos líneas quiero informarle de que nuestro plan de enviarle a usted a Tokio parece que fue aceptado. Kempe me lo ha comunicado ayer telefónicamente en forma privada como opinión del departamento de personal. ¡Mis felicitaciones por ello! ¡Que esto quede entre nosotros! Yo ya le he comunicado al embajador Ott. ¡Heil Hitler! Suyo fir. Bassler.»*

Actualmente es también Bassler una figura clave en la oficina del Este del Ministerio de Relaciones Exteriores de Bonn y, como subjefe de la sección Asia oriental, un íntimo colaborador de Krapf. Antes de 1945 Bassler formaba parte, al igual que Krapf, del círculo de confidentes del SD y de la sección IV (Gestapo) en la Oficina central de seguridad del Reich. La Gestapo se dirigió a él con gran número de demandas y misiones. Esto ocurría en diciembre de 1940. La Oficina central de seguridad del Reich, sección IV, B 4a, solicitó su opinión acerca de empresas en China. En otros casos Bassler facilitó el contacto con la Oficina central de seguridad del Reich:

Berlín, agosto 3 de 1943

«Ref. P VIII
Bassler
Nota

A causa de la señorita Lee es imposible por ahora dar informaciones, ya que con motivo de las medidas generales de defensa antiaérea las actas y documentos han 'volado' a otro lugar. El informante de esto es el capitán de policía Kettenhofer en la Oficina central de seguridad del Reich, Berlín-Steglitz, Wrangelstr. 6—7. Le recomendamos que se dirija directamente a él bajo la consigna 'Schutzhaftsache Lee'. Con esta nota al señor von Studnitz.»

Bassler fue también uno de los fanáticos que saludaron con alborozo la invasión a la URSS. Incluso cuando la derrota militar de la Alemania hitleriana se hacía evidente, él anhelaba todavía «decisión», «continuar», etc. El 9 de octubre

de 1941 decía en una carta al conde von Mirbach, antiguo agregado de prensa en la embajada alemana en el Japón:

«*A fin de semana haré un viaje al frente ruso lo cual me alegra especialmente. Aquí en la patria los grandes éxitos militares de los nuestros han tenido una firme repercusión y puedo decirle que la decisión y unanimidad sobre el futuro desarrollo de la guerra, como también la certeza del triunfo final no ha sido tan clara y precisa como en estos momentos.*»

En una carta a su antiguo colaborador Breuer, actual consejero en la embajada de Bonn en Madrid, y que entonces fue empleado —también por gestión de Bassler— como colaborador de Mirbach, escribía el 25 de noviembre de 1942:

«*Nuestra moral se mantiene absolutamente firme. Todo el mundo sabe que el fin de la lucha será muy duro y que nosotros debemos obtener la victoria a cualquier precio. La situación interna de Alemania es presentada en forma completamente falsa por los aliados, en especial por los americanos; un derrumbamiento de la situación interna es del todo inconcebible.*» (Deutsches Zentralarchiv Potsdam, Referencia, Auswärtiges Amt, N° 58.320)

En otro pasaje de la carta, Bassler confirmaba la verdadera función de la «Central de propaganda de los ferrocarriles del Reich»: «Las películas yo no las he visto pero espero que a usted le gusten. Algunas son de la Central de propaganda de los ferrocarriles del Reich.» (Ibidem)

Otra función clave en la sección Este del Ministerio de Relaciones Exteriores de Bonn, fue ocupada por uno de los diplomáticos que trabajaron antiguamente en una misión de la Oficina central de seguridad del Reich, con destino en la Wilhelmstrasse: Hans Schirmer, actual jefe de la sección «Cercano Oriente», consejero relator de legación de 1ª clase, anteriormente SS-Obersturmführer. Schirmer inició sus actividades en el Ministerio del Exterior en el año 1939 y lo hizo, como todos los oficiales SS, en misión especial como auxiliar científico. Como «diplomático» y SS-Obersturmführer cumplió su misión al servicio de la Oficina central de seguridad del Reich en Croacia y fué condecorado por sus «servicios» con la Cruz de Caballero (Ritterkreuz). (Véase tabla 39)

Schirmer fue empleado luego, como se hizo con todos los «diplomáticos» SS, como consejero permanente de legación en el Ministerio de Ribbentrop. En el departamento político de radiodifusión (Ru VII Cercano Oriente) formaba parte del círculo de personas que prepararon la violenta colonización política e ideológica, por el régimen nazi, del «espacio árabe».

Con el consejero de legación de 1ª clase Dr. Bock, y con el consejero relator de legación de 1ª clase, Krafft von Dellmensingen (Ref. «Polonia, Checoeslovaquia, Jogoslavia, Hungría», etc.) forman parte también del grupo dirigente «política oriental» de Alemania occidental, otros antiguos diplomáticos nazis, hombres de confianza de Krapf y funcionarios determinantes. Por lo que pasa en este departamento se puede ver claramente que los antiguos diplomáticos nazis

representan la fuerza determinante en el Ministerio de Relaciones Exteriores de Bonn. Incluso las antiguas relaciones entre los propios funcionarios, sobre todo entre los comisionados SS y SD en el Ministerio de Ribbentrop no han sufrido cambio alguno.

Ellos asumen la representación de Bonn en el extranjero

Se ve todavía más claro lo decisivo de la influencia de los diplomáticos de Ribbentrop cuando se observan las actividades de las representaciones en el extranjero de la República Federal. Alrededor de 60 embajadores extraordinarios y plenipotenciarios (los jefes con igual rango en algunas misiones diplomáticas acerca de organismos internacionales) son antiguos diplomáticos nazis.

15 de los 25 representantes en el extranjero de la República Federal en Asia son embajadores y plenipotenciarios que estuvieron al servicio del régimen de Hitler, entre ellos el Dr. Luitpold Werz, hoy embajador en Indonesia; Ferring, hoy embajador en Sudcorea; el Dr. Böhling, hoy embajador en Malasia; el Dr. Munzel, hasta hace poco embajador en el Líbano y el antiguo SS-Untersturmführer Dr. Schmidt-Horix, hasta hace poco embajador en Irak. El consejero en la embajada germanooccidental en la India Lüders, y los jefes de los consulados generales más importantes en la India; el Dr. Heinrich Köhler en Bombai y Elgar von Randow en Calcuta, son antiguos diplomáticos de Ribbentrop.

De las 21 representaciones diplomáticas en Latinoamérica, 16 son dirigidas por antiguos diplomáticos nazis en calidad de ministros extraordinarios y plenipotenciarios. Entre estos se encuentra un antisemita tan fanático como el Dr. Ernst-Günther Mohr, embajador en la Argentina, y el embajador en Perú, Dr. Northe. En 1940 Northe denunció a la nuera de un diplomático alemán por manifestaciones «antinazis» en una carta escrita al jefe del grupo local del NSDAP en ese lugar, Wobser; también éste se encuentra al servicio de Bonn como diplomático. El actual embajador de Bonn en Brasil Dr. Seelos, en el año 1939, como cónsul en Lemberg hizo espionaje para la preparación de la segunda guerra mundial. En ello colaboró íntimamente con Heyden-Rynsch, el antiguo jefe del servicio secreto del Ministerio del Exterior. El actual embajador de Bonn en Chile, Dr. von Nostiz, fue durante largo tiempo representante de Heyden-Rynsch en el Ministerio de Ribbentrop. El antiguo SS-Obersturmführer, Dr. Georg Vogel es actualmente embajador en Venezuela. El Dr. Günter Motz, un hombre que dice que sólo deberían ser funcionarios los «conocedores del nacionalsocialismo» y que actuó en Ministerio del Interior del Reich nazi, es actualmente embajador en Bolivia.

En Africa se encuentran actualmente en activo —según datos obtenidos hasta ahora— 10 antiguos diplomáticos nazis, incluso como representantes en organismos internacionales y supranacionales, que fueron elegidos por Bonn del círculo de antiguos diplomáticos de Ribbentrop, por ejemplo, Sigismund von Braun en la ONU; el Dr. Rupprecht von Keller en la oficina Europa de la ONU; Dr. Grewe (antes de 1945 activo «investigador del Este») y el Dr. Sahm en la OTAN.

Si tenemos en cuenta, además de los embajadores, al personal dirigente de las embajadas —subjefes, agregados principales, primeros secretarios— resulta que en otras 40 representaciones de la República Federal en el extranjero, además de las ya mencionadas, antiguos diplomáticos nazis ocupan puestos principales. En conjunto, apenas una docena de las cerca de 120 representaciones diplomáticas de Alemania occidental, no se encuentran bajo la influencia directa de los diplomáticos nazis.

PROPAGANDISTA NAZI Y ESPÍA

embajador extraordinario y plenipotenciario en la República Argentina

Durante su actividad como secretario de legación, Mohr fue uno de los «jefes políticos» del grupo local del NSDAP Peping, en el ámbito de la legación de Pekín. Aquí mantuvo una extraordinaria actividad como propagandista nazi y en la propagación de las sucias ideas antijudías. Algunos años más tarde, como consejero de legación en La Haya, participó con su superior el embajador Bene, en la deportación de judíos. De una sola vez fueron enviados a los campos de concentración 600 judíos, de los cuales sólo unos pocos quedaron con vida. (Véase tabla 40)

El Dr. Mohr realizó también actos de espionaje, especialmente durante el tiempo en que actuó en el consulado de Tanger (1943). Se trata aquí de la «zona neutral» de Tanger ocupada por España que, después de la extensión del fascismo al norte de Africa, vino a ser el centro fascista de espionaje y sabotaje en el Mediterráneo occidental. (Véase tabla 40)

Con todo no debe maravillar que Mohr perteneciera a aquel grupo de propagandistas de la política de continuación de la guerra que pocas semanas antes de la total derrota de la Alemania fascista clamaban todavía por «proseguir la defensa», previendo incluso una «resistencia de gran envergadura». Mohr fue ascendido en ese entonces a director del servicio especial de Pol. IM en el Ministerio del Exterior, fue responsable, con el departamento de agregados del OKW, del empleo de agregados militares, y creó para estos las «reglas de lenguaje» militar.

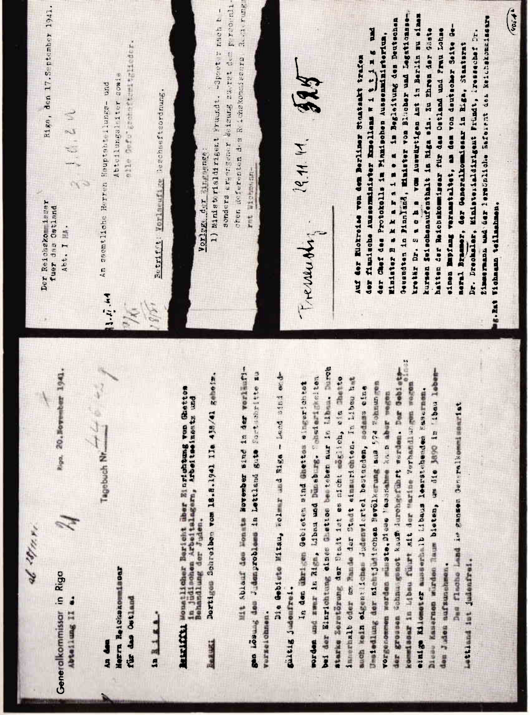

Der Reichskommissar
fuer das Ostland
Abt. I HA.

Riga, den 17. September 1941.

An saemtliche Herren Hauptabteilungs- und Abteilungsleiter sowie alle Gefolgschaftsmitglieder.

Betrifft: Vorlaeufige Geschaeftsordnung.

Vorlage der Eingaenge:

1) Ministerialdirigent Fruendt. -Spaeter nach besonders ergangener Weisung zuerst dem persoenlichen Referenten des Reichskommissars, Regierungsrat Wichmann-

19.11.41.

Auf der Rückreise von dem Berliner Staatsakt trafen der finnische Aussenminister Exzellenz W i t t i n g und der Chef des Protokolls im Finnischen Aussenministerium, Minister H a k k a r a i n e n im Begleitung des Deutschen Gesandten in Finnland, Minister von Blücher und Legationssekretär Dr. S a c h s vom Auswärtigen Amt in Berlin zu einem kurzen Zwischenaufenthalt in Riga ein. Zu Ehren der Gäste hatten der Reichskommissar für das Ostland und Frau Lohse einen Empfang veranstaltet, an dem von deutscher Seite General Braemer, der Generalkommissar in Riga, Staatsrat Dr. Drechsler, Ministerialdirigent Fründt, Pressechef Dr. Zimmermann und der persönliche Referent des Reichskommissars Reg.Rat Wichmann teilnahmen.

Generalkommissar in Riga
Abteilung II a.

Riga, 20. November 1941.

Tagebuch Nr. 446

An den
Herrn Reichskommissar
für das Ostland

in Riga.

Betrifft: Monatlicher Bericht über Einrichtung von Ghettos in jüdischen Arbeitslagern, Arbeitseinsatz und Behandlung der Juden.

Bezug: Dortiges Schreiben vom 18.8.1941 IIa 438/41 geheim.

Mit Ablauf des Monats November sind in der vorläufigen Lösung des Judenproblems in Lettland gute Fortschritte zu verzeichnen.

Die Gebiete Mitau, Wolmar und Riga – Land sind endgültig judenfrei.

In den übrigen Gebieten sind Ghettos eingerichtet worden und zwar in Riga, Libau und Dünaburg. Schwierigkeiten bei der Einrichtung eines Ghettos bestehen nur in Libau. Durch starke Zerstörung der Stadt ist es nicht möglich, ein Ghetto innerhalb oder am Rande der Stadt einzurichten. In Libau hat auch kein eigentliches Judenviertel bestanden, sodass eine Umsiedlung der nichtjüdischen Bevölkerung aus 574 Wohnungen vorgenommen werden müsste. Diese Massnahme kann aber wegen der grossen Wohnungsnot kaum durchgeführt werden. Der Gebietskommissar in Libau führt mit der Marine Verhandlungen wegen einiger Kilometer ausserhalb Libaus leerstehenden Kasernen. Diese Kasernen würden Raum bieten, um die 3890 in Libau lebenden Juden aufzunehmen.

Das flache Land im ganzen Generalkommissariat Lettland ist judenfrei.

TABLA 41

Eing. 21 Aug 1939

Telegramm (Geheim-Verfahren)

Warschau, den 20.August 1939 14.25 Uhr 193

Ankunft: " " " " 15.40 "

Nr.170 v.20.8. Im Anschluß an Telegr.v.18. Nr.167

Pol V 9699 Ra

Generalkonsulat Thorn drahtet:

Ortsgruppenleiter Diekmann Straßburg meldet, daß Volksdeutscher Erich Brueschke, Briesen ihn und Volksdeutschen Pfarrer Engel, Wittenburg, zur Teilnahme an bevorstehenden provokatorischen Sprengungen aufgefordert habe. Brueschke, der von Stapo Danzig ausgebildet sein will, hat angeblich von dort Auftrag in kommender Woche nach Stichwort des Senders Danzig Sprengungen in Briesen und Wittenburg auszuführen. In Wittenburg soll Kirche, Pfarrhaus, Schwesternhaus oder Molkerei in Betracht kommen. Sprengmittel sollen mit polnischen Kraftwagen von Danzig geliefert werden. Schluß des Telegramms aus Thorn.

Wühlisch

Der Chef der Deutschen Polizei
im Reichsministerium des Innern
S.V.7 Nr.372/39 - 569 - 27 gRs.

1 Ausfertigung

Pol. V 7710 gRs

Geheime Reichssache!

An das

Auswärtige Amt,
z.Hd. von Herrn Legationsrat Frhr.von Heyden-Rynsch
- oder Vertreter im Amt -

Berlin W 8

Wilhelmstr.74/76.

Betrifft: Den Volksdeutschen polnischer Staatsangehörigkeit Erich Brüschke.

Auf das Schreiben vom 22. 8. 1939 - Pol. V 997 gRs.

Die Politische Polizei in Danzig hat über Brüschke folgendes berichtet:

"Bei Obengenannten handelt es sich um den volksdeutschen polnischen Staatsangehörigen Erich Brüschke, geb. am 23.7.1913 zu Rodeck, Kreis Hohensalza, wohnhaft in Briesen, ul.Marszalka Pilsudzkiego 23. Brüschke ist dortselbst Inhaber eines Kolonialwarengeschäfts und Mitglied der Deutschen Vereinigung, OG. Briesen. Im Auftrage und auf Veranlassung des SD-Unterabschnitts Danzig hat Brüschke sich vor einigen Tagen vorübergehend in Danzig aufgehalten. Er ist dann von der SD-Dienststelle, Unterabschnitt Danzig, mit besonderen Aufträgen versehen wieder nach Briesen zurückgekehrt. Die erhaltenen Aufträge bewegen sich in Richtung Unterbringung von Sprengstoffen und Waffen in Polen. Über die Rolle, die Brüschke in diesem Zusammenhang in Polen spielt, ist heute vom SD-Unterabschnitt Danzig ein Bericht nach Berlin, und zwar an SS-Brigadeführer Jost, gesandt worden. Der Bericht wird durch SS-H.Stuf. Zitzmann vom SD-Unterabschnitt Danzig überreicht werden, der mit Flugzeug heute nach Berlin geflogen ist."

Im Auftrage: Beglaubigt:
gez.Dr. Best

Verwaltungsfachangestellter

Bücherei ZA 39304

SUDETENDEUTSCHER

Turnerbrief

10. Jahrgang | 1. Hornungs (Februar) 1959 | 1. Folge

Auf die erste Seite der ersten Folge des zehnten Jahrganges unseres Turnerbriefes stellen wir die Karte

Ostgrenze nach dem Selbstbestimmungsrecht.

Zwischen Verniggerung und Bolschewisierung

Als ich die heutige Nummer der „Turnerjugend" erblickte, auf deren Titelseite mich das Bild des Niggers Armstrong beunruhigend anstarrte, glaubte ich einer Sinnestäuschung zu unterliegen. Wären darunter nicht im Widersinn die vier roten Jahnschen F und in gotischer Fraktur die Buchstaben „Turnerjugend" wie zum Hohn gestanden, so hätte ich an eine amerikanische Reklameschrift oder einen albernen Fastnachtsscherz glauben können.

Und liest man dann noch die Innenseiten, einschließlich der pflaumenweichen Betrachtung von Karl Wilhelm Schulte und betrachtet man die widerlichen Bilder, dann meint man ein ganz übles, instinktloses Erzeugnis amerikahöriger Fans vor sich zu haben und nicht unser deutsches Erziehungsorgan der Turnerjugend, das wir bislang mit so viel Freude und Stolz regelmäßig in die Hand nahmen!

Es ist entsetzlich!

Das Ganze ist so furchtbar, daß man nach Worten ringen muß, um es in seinem ganzen Ausmaß richtig zu umfassen. Ist uns denn der letzte Rest an Stolz, an Eigenständigkeit, an Kulturempfinden verlorengegangen?

Sind wir denn noch wert, Deutsche, Europäer, Abendländer, die Erben Goethes, Schillers, Mozarts, Beethovens und Bachs genannt zu werden?

Vergessen denn die „Herausgeber" und „Schriftleiter" solcher Zeitschriftennummern, daß sie damit einen Damm einreißen können, einen Damm, den die Turnerjugend als eine der wenigen Aufrechten innerhalb der deutschen Jugend noch hielt? Diesen Damm empfand ich als den Schutzwall vor der Ueberfremdung, vor den Fluten Afrikas wie Asiens!

Geheim

Zu den Wahlen im Verein der ausländischen Presse

Bei dem Bericht über die Vorgeschichte der Wahl führt Lemmer ausser den bekannten Tatsachen noch folgendes aus:

Oechsner sei gestern nachmittag (24.1.)/[illegible] abgeraten worden, zu kandidieren, um keinen Konflikt heraufzubeschwören. Es habe dabei wieder "so einen ziemlichen Krach" zwischen Oechsner und Sigrid Schultz (Chicago Tribune) auf der einen Seite und zwischen Enderis (New York Times) und Lochner auf der anderen Seite gegeben. Interessant sei, dass die Entscheidung eigentlich erst in der Botschaft fiel. Für Senatra, so meint Lemmer, haben sie nur den Posten des zweiten Vorsitzenden retten können, da eine derart schlechte Stimmung geherrscht habe. Von verschiedenen Seiten habe man ihnen geraten, einen Neutralen zu nehmen, da sich Italien ja im Kriege befinde. Lemmer spricht sich besonders lobend über den grossen Korpsgeist und die grosse Disziplin der Italiener unter Senatra's Führung aus; man müsse ihre Kampfbereitschaft rühmen.

Ruhmlos sei dagegen das Verhalten der Japaner gewesen, da nicht ein einziger von diesen erschienen war, trotzdem er (Lemmer) einige Tage vorher noch alles mit dem vierten Botschaftssekretär besprochen habe. Das stimme genau mit der Parole überein, so meint Lemmer ironisch, dass sich Oechsner vor allen Dingen auf die Japaner verlassen habe, die versicherten, sie würden ihn wählen. Lemmer meint hierzu, dass da irgend etwas faul sei und er die Sache im Auge behalten werde.

Zum Schluss spricht Lemmer sein Bedauern darüber aus, dass der neue Botschafter Oshima noch nicht da sei; man könne sonst gleich das Nötige veranlassen.

1.) Hn.L.R. Rasche

Dg. P.

2.) Zurück an Ref. [illegible]

DES AUSWÄRTIGEN AMTS
BEIM REICHSKOMMISSAR
FÜR DAS OSTLAND

Riga, den 13. April 1944
Rosenberg-Ring 12

Nr. 481/44.

Betr.: Interview-Reise des reichsdeutschen Korrespondenten der Neuen Züricher Zeitung, L e m m e r.

Reichskommissar für das Ostland
14. APR. 1944
Pressechef

Unter Bezugnahme auf das gestrige Telefonat teile ich ergebenst mit, dass der reichsdeutsche Korrespondent der Neuen Züricher Zeitung auf Anordnung des Auswärtigen Amts und im Einvernehmen mit der Presseabteilung des Reichsostministeriums am 18. ds. Mts. hierher und nach Reval für 3 Tage kommen soll, um von Herrn Landesdirektor M ä e und möglichst auch von SS-Gruppenführer B a n g e r s k i s ein Interview über den Bolschewismus zu erhalten.

Falls die Reisedispositionen eingehalten werden können, soll Herr Lemmer am 18. mit dem Flugzeug hier eintreffen und am 19. nach Reval weiterfliegen.

Windecker

den
Herrn Reichskommissar
für das Ostland
z.Hd. von
Herrn Pressechef
Z i m m e r m a n n
Riga

VERTRETER
DES AUSWÄRTIGEN AMTS
BEIM REICHSKOMMISSAR
FÜR DAS OSTLAND

Riga, den 24. April 1944
Rosenberg-Ring 12

Nr. 481/44

Betr.: Entsendung eines Korrespondenten der "Neuen Züricher Zeitung."

2 Durchdrucke -

Das Auswärtige Amt hat mir folgendes mitgeteilt:

"Es konnte nunmehr geordnet werden, dass hiesiger Vertreter der Züricher Zeitung Ernst L e m m e r am Donnerstag, den 27. nach Riga für Interview M ä e abfliegt.

Lemmer hat jetzt mehrere Tage für ein auch sonstiges Programm zur Verfügung.

Lemmer ist erfahrener Journalist guten Formats, erscheint geeignet, alle fürs Ausland wirksamen Themen aus dem dortigen Raum zu behandeln. Er ist Reichsdeutscher und auch vertrauenswürdig genug, informatorisch über dortige politische Entwicklung ins Bild gesetzt zu werden. Solche Informationen könnten ihm mittelbar behilflich sein, die Berichte für seine grosse und angesehene Zeitung entsprechend dortiger Orientierung wirksam abzufassen. Es ist Herrn Lemmer gesagt worden, dass er mit diesem ersten Einsatz vielleicht den Vorrang erhält, über die weitere Entwicklung dortiger Dinge im Zusammenhang mit einer späteren neuen Reise berichten zu können. Herr Lemmer wird daher pfleglicher Betreuung empfohlen.

Rückreisetermin bitte ich im Benehmen mit ihm von dort aus festzulegen und Kosten für Rückflug dort zu übernehmen.

Interview-Bericht M ä e, U l u o t s und B a n g e r s k i s und vielleicht sonstige an Ort und Stelle am besten gleich abzufassende Berichte Lemmers für seine Zeitung bitte ich geprüft dem Chef vom Dienst Presseabteilung zwecks sofortiger Weiterleitung an hiesige Vertretung der Zeitung durchzugeben.

gez. Braun von Stumm"

Indem ich diese Weisung des Auswärtigen Amts, die, wie ich erfahre, im Einvernehmen mit dem Reichsministerium für Propaganda und dem Reichsostministerium erfolgt, hiermit weitergebe, wäre ich dankbar, wenn das Notwendige für die Reise Lemmers und die Gewährung der Interviews bei den auch dort geeignet scheinenden Personen veranlasst würde.

Zwei weitere Durchdrucke sind beigefügt.

Windecker

n
...kommissar
...as Ostland
...a

363

ERNST LEMMER
KORRESPONDENT AUSLÄNDISCHER ZEITUNGEN
MITGLIED DES VEREINS
DER AUSLÄNDISCHEN PRESSE, E. V., ZU BERLIN

BERLIN-ZEHLENDORF, 25.4.44

An das
Polizeipräsidium II
Berlin
Magazinstr.

Ich bitte, aufgrund der mir vom Auswärtigen Amt erteilten Anweisung, um Gültigkeitsverlängerung des beigefügten Dienstpasses.

Auf Veranlassung des Auswärtigen Amtes habe ich eine Dienstreise nach Riga und Reval zu unternehmen. Es handelt sich um die Ausführung eines mir erteilten journalistischen Sonderauftrages. Die Abreise ist vorgesehen mit dem Flugzeug für den 27.d.M., Rückreise bis spätestens 10. Mai.

Falls telefonische Rückfrage dortseits gewünscht, steht das Auswärtige Amt zur Auskunft zur Verfügung: entweder die Presseabteilung, Legationsrat Dr. Staudacher, oder die Abteilung R XV.

Heil Hitler!
Lemmer

Lemmer

381

Auswärtiges Amt
R Pa Lemmer

Berlin W 35, den 26. April 1944.
Am Karlsbad 8

Für den Schriftleiter Herrn L e m m e r war zu Reisen in das Ausland im Auftrage der Reichsregierung anliegender Dienstpaß ausgestellt. Da die Voraussetzungen für die Benutzung des Dienstpasses weiterhin vorliegen, wird gebeten, den anliegenden Dienstpass bis zum 26.Juli 44 zu verlängern.

Auswärtiges Amt, Paßstelle
Konsul

An
das Polizeipräsidium, Paßstelle
Berlin C

8. April 1936 .

An den

Gauamtsleiter für Kommunalpolitik
Pg. C r u l l ,

S c h w e r i n i/Meckl.

Adolf Hitlerhaus .

Werter Parteigenosse C r u l l !

Vor einigen Tagen ging in Ribnitz das Gerücht ,dass der frühere Stadtrat Michelsen auf dem Flugplatz Pütnitz Beschäftigung gefunden habe . Ich habe mich sofort um eine Bestätigung bemüht und festgestellt , dass Michelsen tatsächlich als Angestellter bei der Kommandantur des Flugplatzes beschäftigt ist .

Es liegt deswegen meines Erachtens im vordringlichen Interesse der Parteistellen , wenn Michelsen aus diesem Rüstungsbetriebe wieder entfernt wird. Die hiesige Parteileitung und ich halten ihn nicht für politisch so zuverlässig, dass er in dem Betriebe beschäftigt werden könnte.

Ich bitte um Ihre Stellungnahme in dieser Angelegenheit .

Heil Hitler !

Der Bürgermeister .

---

3. September 1936 .

Dr. W./Wes.

An die

Mecklenburgische Politische Polizei ,

S c h w e r i n i/Meckl.

Schelfstraße .

In dem letzten politischen Monatsbericht habe ich absichtlich die Angelegenheit M i c h e l s e n nicht mit aufgeführt , da ich sie in einem besonderen Bericht mitteilen wollte.

Der frühere Stadtrat M i c h e l s e n hat sich wieder ein besonderes Stück geleistet. Wie der Politischen Polizei bekannt ist , ist von den Parteistellen und von mir wiederholt darauf hingewiesen worden , dass eine Beschäftigung des Michelsen in einem Wehrbetriebe im höchsten Grade unerwünscht ist. Michelsen ist , nachdem sein Antrag, bei den Aero-Sportwerken unterzukommen , abgelehnt worden ist , seit einiger Zeit auf dem Fliegerhorst Pütnitz

Ich bitte die Politische Polizei , sich in dieser Sache nochmals einzuschalten , damit auf alle Fälle die Entlassung des Michelsen in Pütnitz aufrecht erhalten bleibt .

Der Gauamtsleiter für Kommunalpolitik und der Kreisleiter des Kreises Rostock-Land haben Abschrift dieses Schreibens erhalten .

Heil Hitler !

Der Bürgermeister .

Nach 1 Monat.

R.,28.9.36.

1.) Michelsen ist in Pütnitz entlassen.

2.) Zu den Akten .

R. 16.1.1937.

Der Leiter der Berufsvereinigung deutscher Vorgeschichtsforscher.

Königsberg/Pr.,den 14.2.1934
Theaterplatz 5 B.

Tagebuch-Nr:

Sehr verehrter Herr Minister!

Angesichts der Bedeutung des Falles Herman Wirth für den Nationalsozialismus gestatte ich mir, Ihnen als Nationalsozialist einige Ihnen vielleicht noch unbekannte und meines Dafürhaltens entscheidende Unterlagen über die Beurteilung von Herrn Professor Herman Wirth zu überreichen.

Mit Heil Hitler
ganz ergebenst

Herrn
Minister E n g e l l,
Schwerin i. Mecklenburg,
Regierung.

Berufsvereinigung deutscher Vorgeschichtsforscher.

Königsberg Pr.,den 16.1.1934.
Theaterplatz 5b.

A b s c h r i f t!

Sehr verehrter Herr Ministerialrat!

Im Anschluß an unsere Besprechung über den Fall Wirth möchte ich zur Unterrichtung des Herrn Ministers und der Ihrigen Ihnen noch folgendes mitteilen:

Herr Prof.Wirth hat inzwischen in den Hamburger Nachrichten vom 12.1.1934 einen Aufsatz erscheinen lassen, der u.a. scharfe unsachliche Ausfälle gegen Pg.Prof.Neckel enthält. Herr Wirth preist sich dort als alter Marburger Nationalsozialist von 1924. Soweit mir bekannt ist, gehört Prof.H.Wirth noch jetzt wohl der nationalsozialistischen Partei nicht an. Daß er am Beginn des vorigen Jahres noch kein Mitglied war, glaube ich mit voller Bestimmtheit zu wissen. Im Jahre 1929 ereigneten sich die Vorgänge, von denen ich Ihnen schon neulich mündlich Kenntnis gab. Herr Wirth wurde damals von Herrn Schindler-Hamburg unterstützt, den er inzwischen selbst (wohl im Rostocker Anzeiger) als "jüdischer Ölmagnat" bezeichnete. Herr Wirth wandte sich damals mit Hilfe von Herrn Schindler an den Vertreter der jüdischen Hochfinanz, Herrn Warburg, um weitere Unterstützung und ersuchte Herrn Schindler, Herrn Warburg auf die "schöne und wertvolle" Besprechung hinzuweisen, die Wirths Freund Mühlestein in der Frankfurter Zeitung gerade in diesen Tagen hatte erscheinen lassen. Es ist das die Besprechung, die den Wert der Wirth'schen Arbeiten im Kampf gegen die völkische Bewegung und Jugenderziehung besonders unterstreicht. Daß Herr Wirth sich nach diesen Vorgängen als alter Nationalsozialist von 1924 empfiehlt, entspricht der gesamten Eigenart seiner Persönlichkeit. Ein Auszug aus der Mühlestein'schen Besprechung enthält ein von mir diesen Zeilen in Abschrift beigefügter guter Zeitungsaufsatz von H.Urbanek. Näheres hat auch in der Zeitschrift "Der Hammer" 1932, Pg.E.Witte berichtet. Eine Abschrift der damals von Pg. A.Rosenberg an Prof.Wirth gesandten Zeilen lege ich ebenfalls diesem Briefe bei. Ich habe sie s.Z. in meiner Eigenschaft als Dozent an der damaligen nationalsozialistischen Volkshochschule vom Leiter der Fachgruppe für deutsche Vorgeschichte im Kampfbund für deutsche Kultur zur Kenntnis und Verwertung bei der Arbeit gegen Prof. Wirth erhalten.

Über die Beziehungen von Herrn Prof.Wirth zu Freimaurerkreisen im Jahre 1932 könnte Pg. S.A.-Truppführer Prof.Wiegers Berlin-Charlottenburg, Sybelstr.10, einige Angaben zur Verfügung stellen.

Sehr begrüßt habe ich, daß nach unserer Besprechung am 11. auch im Völkischen Beobachter ein ausführlicher Bericht von Pg.Steche gegen Prof.Wirth's Auswertung der sogenannten Ura-Linda-Chronik erschien. Auch dort ist unterstrichen, daß Wirth kritiklos deutschfeindliche Seiten der sogenannten Ura-Linda-Chronik als wahr ansieht und dementsprechend verwertet. Herr Wirth stellt es in seinem Hamburger oben er-

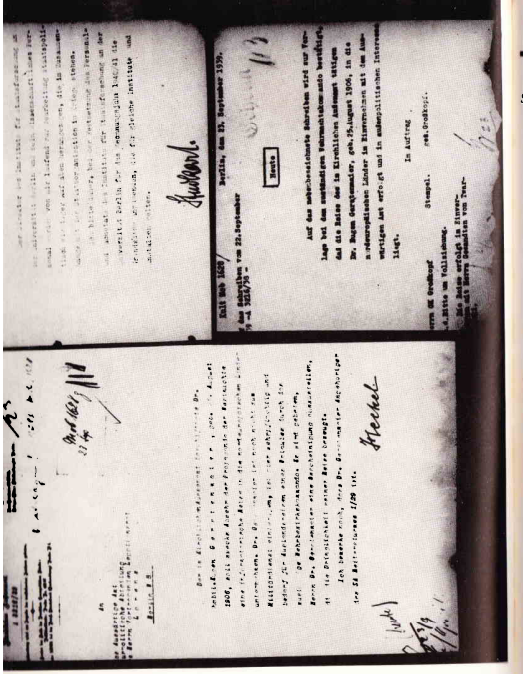

Schwarzmann HOMBRE DE CONFIANZA DE RIBBENTROP

Hans

hoy: director del departamento del exterior Berlin oeste del Ministerio de Relaciones Exteriores de Bonn

El Dr. Schwarzmann fue hasta el año 1942 secretario de legación en el Ministerio de Ribbentrop. Actuó como enlace entre Ribbentrop y el desacreditado embajador en París, Abetz. En carácter de tal, tomó parte en acciones de represalia y fusilamiento de rehenes, que se realizaban entonces por los nazis en Francia.

Schwarzmann, que colaboró íntimamente con la Oficina central de seguridad del Reich, estuvo comprometido en la preparación de las medidas de deportación y liquidación de los judíos residentes en Francia. En un antecedente de trabajo presentado por el Dr. Schwarzmann, oficina del ministro del Exterior, Ribbentrop (RAM), se dice lo siguiente:

«3º En lo relativo a la creación de una oficina central para problemas judíos en Francia, Darlan ha expresado su disposición a dejar en manos de los franceses una institución de este tipo, no obstante ha hecho notar que la actitud del mariscal Pétain deja ver grandes vacilaciones en la cuestión judía... A pesar de esta actitud de Pétain que no permite esperar por parte del gobierno francés una actuación importante en la Oficina central para problemas judíos creada por él, es de recomendar que se deje al gobierno francés la iniciativa y solución de esta cuestión. La Oficina central para el problema judío adquiere así una valiosa base legal y bajo la influencia alemana puede hacerse efectiva en los territorios ocupados, dado que la región no ocupada está obligada a unirse en las medidas tomadas.» (NG, caso XI, volumen CCXXIII, pág. 139)

También en la Comisión de política comercial del Ministerio del Exterior jugó Schwarzmann un activo papel en el saqueo de Francia como «experto en problemas franceses». Esto lo demuestra, entre otras cosas, el acta de una reunión que tuvo lugar el 29 de julio de 1941:

«WHA 806 *¡Estrictamente confidencial!*

En privado, ni por escrito ni verbalmente deberá ser mencionada la Comisión de política comercial. No debe tomarse nota de sus decisiones.

Reunión de la Comisión de política comercial del 29 de julio de 1941

Nº 26

Presentes:

Ministerio del Exterior:	*director ministerial Wiehl*
	cons. relator de legación Dumont
	cons. relator de legación Sabath
	secretario de legación Schwarzmann

Comisionado para el Plan cuatrienal:	*director ministerial Gramsch*
Mando superior de la Wehrmacht Presupuesto de la Wehrmacht:	*director ministerial Tischbein intendente superior Teichert*
Mando superior de la Wehrmacht WI-Rü-Amt:	*mayor general Becker*
Mando superior de la Wehrmacht Administración de la Wehrmacht:	*consejero gubernamental Grams*
Ministerio de Economía del Reich:	*consejero ministerial Schultze-Schlutius consejero gubernamental Dr. Joerges»*

En esta reunión en la que también tomaron parte representantes de la banca del Reich y del Ministerio de Finanzas, se trató, entre otras cosas, del robo del oro polaco depositado en Francia.

in FAVORITO DE BORMANN Y DE HEYDRICH
nz
y: consul general en Barcelona

El Dr. Nüsslein fue uno de los sangrientos juristas nazis que por su brutalidad en el enjuiciamiento de patriotas checoeslovacos gozó de la protección especial del jefe SD, Heydrich, y del Reichsleiter nazi, Bormann. Después de la ocupación de Checoeslovaquia, como fiscal, primero en Brno y luego en Praga, procuró Nüsslein innumerables condenas de muerte a ciudadanos checoeslovacos. Por ello, entró rápidamente a formar parte del grupo de sanguinarios juristas fascistas en los cuales Heydrich, como representante del Reichsprotektor depositaba especial confianza. Heydrich alabó su «comprensión de la necesidad de una lucha decisiva» contra ciudadanos checoeslovacos. Bajo indicaciones en este sentido, Borman se ocupó con intervenciones personales del Cuartel general del Führer, por el ascenso de su favorito Nüsslein al cargo de procurador superior. (De Ribbentrop a Adenauer, Berlín 1961)

El intervino, en total, en el asesinato de más de 900 patriotas checoeslovacos.

Condenado en la RSCh a veinte años de prisión fue entregado en el año 1955 al gobierno de Bonn como criminal de guerra no amnistiado. Sus «antiguos amigos», que en el interín volvían a determinar la política de personal en el Ministerio de Relaciones Exteriores de Bonn, procuraron una carrera brillante al protegido de Bormann y Heidrich: fue considerado como «repatriado tardío» y fungió antes de su envío a España, como relator en el departamento de personal en el Ministerio de Relaciones Exteriores de Bonn.

Melchers ESPECIALISTA EN «QUINTAS COLUMNAS»
Wilhelm
hasta fines
de 1964: embajador en Grecia. Desde 1964 está pensionado y funge como asesor

Melchers fue uno de los diplomáticos de Ribbentrop que se ocupó de «destitución y nombramiento» de gobiernos en los países del Cercano y Medio Oriente. Como jefe del departamento Pol. VII («Cercano Oriente») se ocupó en los planes para derrocar al gobierno de Afghanistan —allí existía una legación alemana— y nombrar un gobierno profascista:

«Obligatorio *¡Asunto secreto del Reich!*
Nota

1 Operación Afghanistan

Ha sido planeado el derrocamiento del gobierno proinglés de Mohamed Haschim Khan e imponer de nuevo a Amanullah.
Objetivo: ganar una base para operaciones de toda clase contra la India, retención del ejército inglés, apoyo al movimiento insurreccional en Waziristan.
Realización: Ghulam Siddi Khan, antiguo ministro del Exterior, y hombre de confianza de Amanullah desarrolla con el consentimiento del Rey el siguiente plan...

2 Operación Tibet

Ha sido planeado enviar al Tibet SS-Hauptsturmführer Dr. Schäfer, que ya estuvo tres veces en el Tibet y que en julio de este año ha regresado de su último viaje de investigación, al mando de 30 hombres, y armamento para 1.000 a 2.000. Allí con la ayuda de sus enlaces...» (Deutsches Zentralarchiv Potsdam. Referencia Auswärtiges Amt, Nº 61.179)

Como hombre de confianza de la Oficina central de seguridad del Reich, Melchers se dedicó a la formación de quintas columnas y ayudó a preparar la ocupación militar y la colonización política de los países árabes. En un documento fechado el 16 de septiembre de 1943, se dice lo siguiente: *«Ayer me visitaron uno tras otro, el SS-Hauptsturmführer, Schuback, de la sección VI de la Oficina central de seguridad del Reich y el capitán de corbeta Schüler de Defensa I. Ambos hablaron conmigo sobre la situación en el Irán. De la conversación se deduce que en Irán han sido creados tres centros de acción alemanes...»* (Ibid. Nº 61.138)

En otra nota, Melchers avisó a los agentes fascistas del consulado general en Estambul:

«Obligatorio como concepto *Berlín, junio 2 de 1943*
Nota 1b (KZ)
: LR. Melchers *Asunto secreto del Reich*
Pol VII 1033 gRE.
Por escrito al Consulado general alemán en Estambul. ¡Por correo diplomático! Enviado para conocimiento.
Se trata de 3 nacionalistas iranios que viven en Berlín y que trabajan para el OKW, Defensa II. Como el señor capitán Leverkuehn lo expresa, los hermanos Ghaschghai son ya conocidos en el consulado general.
En misión relator Melchers» (Ibidem)

Leverkuehn, mencionado en este informe, quedó incorporado al Bundestag como diputado por el Partido Christiano Demócrata, después de la creación de la República Federal.

Melchers fue también —junto con el «Estado Mayor von Grobba» y el «Estado Mayor especial F»— uno de los iniciadores de la formación del Deutsches Orientkorps, unidad especial preparada por el general Felmy para la conquista del «espacio árabe». (Véase tabla 41)

Que opinión tenía Melchers de los árabes, se deduce de sus notas a Woermann. En una de ellas, con fecha del 16 de noviembre de 1942 Melchers enjuicia la situación en los países árabes de la siguiente manera:

«No ha sido suficientemente observada la falta de sentido político de las primitivas masas árabes, las cuales habitan en países desérticos pobres. Como ningún otro pueblo, son de un carácter cuya naturaleza nos resulta repulsiva por su astucia, su codicia, su predisposición a las joyas y tesoros (las Mil y una noche), y porque sólo buscan el beneficio personal; esto es así, porque aquí, más que en ninguna otra parte, riqueza significa poder. En estas masas no tiene cabida el cálido amor a la patria. Los conceptos patriotismo y nacionalismo son productos de importación europeos. Por ello sería errado suponer que las tribus árabes están animadas por la esperanza de una unión de todos los territorios árabes.» (Deutsches Zentralarchiv Potsdam. Referencia: Auswärtiges Amt, Nº 61.124)

Sucesor de Melchers como embajador de Alemania occidental en Grecia fue otro diplomático de Ribbentrop: el Dr. Oskar Schlitter.

litter UNO DE LOS ORGANIZADORES DE LA AGRESIÓN CONTRA
)skar DINAMARCA

hoy: embajador extraordinario y plenipotenciario en Grecia

Pocos días antes del alevoso ataque de los fascistas a Dinamarca, el secretario de Estado Weizsäcker tuvo una entrevista estrictamente secreta con siete oficiales y diplomáticos seleccionados y de absoluta confianza. En esta reunión que tuvo lugar el día 6 de abril de 1940, se prepararon los últimos detalles del ataque de que fue víctima la neutral Dinamarca, el día 9 de abril de 1940. Al lado del secretario de Estado Gaus, del mayor general Himer, del teniente coronel del Estado Mayor Pohlmann, del teniente coronel Boehme (del OKW) y otros dos funcionarios de la Oficina de la Wilhelmstrasse, el antiguo secretario de legación, Schlitter, formó parte del limitadísimo y cuidadosamente seleccionado grupo de asistentes a esa reunión. Al trasladarse poco más tarde a Copenhague, no solo llevaba en la valija diplomática el uniforme del general Himer —que se encontraba en esos momentos en Copenhague en calidad de «consejero superior gubernamental»— sino que llevaba las instrucciones secretas del mando nazi para preparar el ataque.

Schlitter, miembro nazi desde 1934, no defraudó en los más mínimo la confianza de sus superiores. El general Himer expresó entonces que *«la operación fue preparada de manera ejemplar en todos sentidos. El secreto, que era la fundamental premisa del éxito, fue asegurado por completo. Un círculo muy reducido de personas tenía conocimiento de la operación la cual debía mantenerse en absoluto secreto.»* (NG, caso XI, volumen CCCLXXIX, págs. 225 y sig.)

Así como en este criminal acto contra el derecho de los pueblos, Schlitter, que fue luego promovido a consejero de legación, continuó «satisfaciendo» a sus superiores. Como colaborador del departamento Pol II, este hombre trabajó estrechamente con Schwarzmann y Abetz, especialmente en la exacerbación del terror nazi en Francia, fusilando rehenes, etc. (Deutsches Zentralarchiv Potsdam. Referencia: Auswärtiges Amt, Nº 61.113.147)

Schlitter fue también quien, conjuntamente con Beckerle el embajador nazi en Sofía, se encargó de que el antiguo enviado francés en Bulgaria —que era Blondel, casado con una judía— fuera alejado de su cargo y reemplazado «por una persona de confianza amiga de los alemanes». (Ibid. Nº 61.133.115)

Más tarde, como colaborador del departamento de política comercial del Ministerio de Ribbentrop (para Italia), se dedicó especialmente también en el marco de la ya mencionada Comisión de política comercial, al saqueo económico de la «aliada» Italia.

Esto fue sin duda base suficiente para que el gobierno de Bonn mantuviera a Schlitter durante muchos años en Grecia como encargado de negocios y en calidad de jefe del departamento de política comercial del Ministerio de Relaciones Exteriores de Bonn.

ing UNO DE LOS MÁS VILES FANFARRONES DE GOEBBELS
anz

hoy: embajador extraordinario y plenipotenciario en Sudcorea

Entre los mejores discípulos del criminal de guerra y ministro de Propaganda nazi del Tercer Reich, Goebbels, se encontraban los colaboradores del departamento de radiodifusión en el Ministerio del Exterior de Ribbentrop. Uno de los más fanfarrones de entre ellos era el en otro tiempo secretario de legación Dr. Ferring. Desde el año 1941 trabaja como informador del Asia oriental en el departamento de radiodifusión. De la manera más burda se esforzó —con miras también a lisonjear a sus patrones e instructores— en azuzar el odio de los pueblos del Asia oriental contra los aliados, y en glorificar al criminal régimen nazi. Un resumen de las emisiones redactadas por él, que en su mayor parte quedaron en las actas del Ministerio fascista del Exterior, da una clara idea de la clase de hombre que es Ferring.

En una alocución del 8 de enero de 1941, éste declaró:

«Parece que a los plutócratas e imperialistas británicos, a causa de los interrumpidos ataques de la aviación y de la marina de guerra alemana, hayan perdido la memoria; de lo contrario no dirían descaradamente que ellos quieren liberar a los trabajadores, en un momento en que los trabajadores hindúes emprenden grandes huelgas para liberarse del imperialismo inglés, y cuando es precisamente en Alemania e Italia donde se atiende con celosa solicitud a las ideas y aspiraciones de los trabajadores. Ellos han sido liberados aquí de la opresión imperialista, en el verdadero sentido de la palabra.»

Y el 6 de febrero de 1941, entre otras cosas, proclamaba Ferring lo siguiente:

«Las montañas de Escocia quedan como último refugio de los ingleses. Para la putocracia británica y para su imperio ha sonado su última hora.

Todo aquél que haya escuchado el discurso del Führer con motivo del VIII aniversario del encumbramiento del nacionalsocialismo se habrá dado plenamente cuenta de lo que les traerá a los británicos el año 1941. Los británicos pueden decir lo que les plazca en sus jactanciosos discursos propagandísticos dirigidos una vez a los hindúes y otra vez al pueblo americano, pero lo cierto es que a los británicos les ha llegado la última hora.»

En una alocución del 1º de febrero de 1941, Ferring definió a Hitler como ¡«el hombre más popular y poderoso de la tierra»!

Y el 10 de febrero de 1941, Ferring dijo entre otras cosas:

«A causa del memorable discurso de Adolfo Hitler, el gran Führer del pueblo alemán, Churchill, el mayor culpable del régimen inglés plagado de criminales de guerra, se vió precisado a replicar con otro discurso. Comparemos las grandes tareas políticas que Adolfo Hitler se ha planteado, con las balbucientes y angustiosas palabras de Churchill; no podemos menos que imaginar un Ring en alguna calle de Bombay en el cual el vencido procura salvarse todavía con una atronadora descarga de insultos. Churchill tiene miedo. Él tiene evidentemente miedo; pues el curso de la guerra ha demostrado que ni la oratoria propagandística, ni las descaradas mentiras podrán detener la caída del imperio británico.

El nuevo tiempo con su ímpetu revolucionario arrolla a las saciadas viejas plutocracias, que todavía creen poder detener el progreso. Las nuevas ideas de la economía y de la técnica encuentran su expresión en el ascenso del Reich alemán, guiado por Adolfo Hitler.» (Deutsches Zentralarchiv Potsdam, Referencia: Auswärtiges Amt, Nº 48.007)

Grewe Wilhelm «INVESTIGADOR DEL ESTE» Y «TEÓRICO DEL NUEVO ORDEN»

hoy: representante de la República Federal Alemana en la OTAN en París

Entre las personas que determinaron y determinan esencialmente el carácter del Ministerio de Relaciones Exteriores de Bonn, se encuentra el Profesor, Dr. Wilhelm Grewe. Antes de 1945 Grewe fue uno de los iniciadores intelectuales más importantes y representativos de la política de agresión y de violencia nazi. Como colaborador permanente en innumerables y destacadas revistas nazis, cantó las más desenfrenadas loas a las infracciones al derecho internacional y los crímenes de guerra perpetrados por los nazis.

En la «Zeitschrift für die gesamte Staatswissenschaft» (vol. 103) escribía lo siguiente:

«La lucha decidirá si entramos en un 'siglo americano', en el cual la dirección del mundo recaerá en los Estados Unidos, o si el nuevo orden del mundo será realizado por las potencias del eje (Dreier-Pakt).»

Y en 1940, en la «Zeitschrift für Politik» (página 233) Grewe exigía:

«La destrucción de todas las iglesias, palacios, teatros, hospitales, academias, conservatorios, tribunales, naves, arcos de triunfo, columnatas, la bolsa del comercio, la banca, las casas municipales y los puentes de París como corolario de un 'pensamiento realista'.»

Grewe, en septiembre de 1941 en la «Monatsschriften für Auswärtige Politik» «fundamentaba» la renuncia sistemática y brutal a todas las reglas del derecho internacional, de la siguiente manera:

«Esta guerra, de hecho, no permite ser reglamentada por las normas de neutralidad y de guerra adoptadas tradicionalmente en las guerras nacionales entre Estados.»

Y la invasión criminal a la URSS fue saludada por él mismo, en la misma revista (año 1941, página 749) con las siguientes palabras:

«Nadie osará pretender que la decisión del 22 de junio no haya surgido después de un examen detenido y realista. Según todas las experiencias de la historia, es así como se inician siempre las grandes misiones de la historia universal que no quedan en utopía o como planes platónicos.»

A pesar de que Grewe, impulsor intelectual de los crímenes nazis y de guerra del Reich hitleriano, fue denunciado muchas veces por la RDA (últimamente en 1959 y 1961), éste es uno de los más definidos representantes del Ministerio de Relaciones Exteriores de Bonn. Ingresado en 1951 en el servicio del Exterior, dirigió desde 1953 hasta 1955 el departamento jurídico y luego el departamento político del Ministerio de Relaciones Exteriores de Bonn. A partir de 1958 fue embajador de Alemania occidental en EE. UU. y, desde 1964, es representante de Bonn en la OTAN en París. ¿Puede expresarse la finalidad de un servicio de alguna manera mejor que con el empleo de tal individuo en las funciones clave?

COMPLICE DE LA WAFFEN-SS

embajador en la Gran Bretaña, ahora en retiro

Hasso von Etzdorf fue desde el comienzo de la guerra (septiembre de 1939) hasta 1945, representante del Ministerio del Exterior (Vertreter des Auswärtigen Amtes = VAA) ante el Alto Mando del ejército. Sobre estos hombres de enlace, el tribunal en el proceso de la Wilhelmstrasse afirmo:

«Las tareas de un hombre de enlace entre dos instituciones de gobierno tan importantes como el Ministerio del Exterior y el Estado Mayor son en general bien conocidas. A esas tareas correspondía la obligación de informarse de los objetivos planes y trabajos de los diferentes departamentos, dado que él debía informar a sus superiores de todos los asuntos correspondientes, y también asesorarles; actuar con los servicios que le han sido señalados para su misión, liquidar algunas dificultades surgidas y actuar en todos los puntos de acuerdo con las directivas establecidas por su jefe. Estas no son tareas de un ordenanza o mensajero, estas tareas exigen en alta medida aplicación, perspicacia, inteligencia... y habilidad.» (NG, caso XI, volumen CCXLIV, pág. 28.038)

Como comandante, SA-Obersturmbannführer, y consejero relator de legación, von Etzdorf estuvo siempre informado e incluído en los planes de agresión. Por ejemplo, von Etzdorf conoció antes que el antiguo secretario de Estado en el Ministerio del Exterior, von Weizsäcker, el caso «Barbarossa» el plan de invasión a la Unión Soviética, y la «operación Marita» el plan de invasión a Yugoslavia.

En crasa contradición con sus declaraciones ante el Tribunal de Nuremberg,

sobre que él no había intervenido en órdenes ni en instrucciones (NG, caso XI, volumen XCV, pág. 677), von Etzdorf obtuvo en numerosos casos mandato del Ministerio del Exterior u órdenes del OKW, por ejemplo, una para el empleo de representantes del Ministerio del Exterior en los ejércitos que participaron en la invasión y ocupación de Yugoslavia.

Von Etzdorf fue también cómplice responsable de las actividades de los destacamentos especiales de la Waffen-SS, bajo la dirección del SS-Sturmbannführer von Künsberg. Cumpliendo una mision del Ministerio de Relaciones Exteriores, von Künsberg robó, en los territorios del Este y del Oeste ocupados, documentos de archivos y tesoros artísticos. En un «asunto secreto del mando» del 7 de julio de 1941 escribía lo siguiente:

«Por ello después de conocer las dificultades que se presentaron a cada VAA por la ya mencionada orden del OKH, yo pedí inmediatamente al VAA en el OKH, el capitán de caballería von Etzdorf, que se emita una orden por la cual los AOK sean informados de que la esfera de trabajo y competencia de los VAA y del 'Grupo Künsberg' son independientes uno del otro, así como que la actividad de los VAA no puede ser comprendida en las órdenes del OKH que si regula la actividad del grupo Künsberg. Partiendo de esto es no obstante necesario, en interés de las actividades realizadas en común por los VAA y el 'grupo Künsberg' para el servicio exterior, crear una cooperación más estrecha que asegure poder hacerse cargo de todo el material enemigo alcanzable y que es de interés para el servicio...»

En una nota firmada y sellada por von Etzdorf como VAA ante el jefe supremo del ejército, se expresó lo siguiente:

«Manuscrito *Tesoro artístico*

Abetz tiene instrucciones del RAM de continuar... reuniendo las propiedades artísticas judías y públicas. (El transporte será realizado solamente después de un previo cambio de opiniones con el OKH). La orden de Lammer no se refiere a Francia, para la cual Abetz tiene una orden expresa del Führer.» (Deutsches Zentralarchiv Potsdam. Referencia: Nürnberger Gericht, N° 090)

Otro documento establece:

«Para el protocolo von Künsberg (recepción especial grupo Künsberg).

Los tesoros artísticos del castillo Chambon se encuentran ya en lugar seguro. Comprenden 410 cajones, 139 pinturas, 67 bultos con tapices y 216 piezas de mobiliario. El transporte de estos objetos a Berlín sólo es posible con una orden por escrito de la administración militar en Francia. Yo ya he presentado la correspondiente solicitud. Ésta será rapidamente despachada. Nuestros camiones no son adecuados para el transporte. Por favor, prevengan allí la presencia de especialistas para esta tarea. Nitsch.» (Deutsches Zentralarchiv Potsdam. Referencia: Nürnberger Gericht N° 3.662)

El diplomático nazi von Etzdorf pasó a retiro efectivo en mayo de 1965, pero esto fue sólo para dejar el puesto libre para otro colaborador de Ribbentrop. El diplomático nazi Blankenhorn, miembro del partido nazi desde el 1º de diciembre de 1936. Hasta 1943 actuó en representaciones del Ministerio del Exterior fascista en Atenas, Washington y Berna, luego consejero de legación en el departamento político de Ribbentrop, fue nombrado por Bonn embajador en Gran Bretaña. Este es un nuevo ejemplo de que Bonn no puede actuar sin diplomáticos nazis.

Diplomáticos de Ribbentrop en el servicio exterior

La siguiente lista contiene los nombres de otros diplomáticos de Ribbentrop, que hoy día ocupan puestos importantes en el Ministerio del Exterior de Bonn y en las representaciones de éste en el extranjero.

Albers, Karl, Dr.
Antes de 1945: agregado ante el tristemente célebre asesino nazi Frank, entonces «gobernador general» para Polonia, en Cracovia; en 1943 trabajó en la oficina de Ribbentrop; en 1933 se afilió al partido nazi (NSDAP) (Nº 1.764.477).
Después de 1945: embajador en Nicaragua (1964).

Allardt, Helmut, Dr.
Antes de 1945: hasta 1943 diplomático nazi en Ankara; posteriormente trabajó en el Ministerio del Exterior.
Después de 1945: embajador en España (1964).

Almsick, Wilhelm Helmuth von, Dr.
Antes de 1945: jefe de sección en la oficina del gobernador del Reich en el Gau de los Sudetes»; en 1943 trabajó en un destacamento de aprovisionamiento en Varsovia.
Después de 1945: embajador en la República Dominicana (1964).

Altenburg, Günter, Dr.
Antes de 1945: dirigente ministerial y jefe del departamento de informaciones del Ministerio del Exterior (1941); posteriormente hasta el año 1944 legado y «plenipotenciario del Reich» en Grecia; en 1935 se afilió al partido nazi (NSDAP).
Después de 1945: secretario general del «Grupo alemán de la Cámara de Comercio internacional».

Altendorf, Johann
Antes de 1945: secretario de legación en la embajada nazi en Tokio; en 1935 se afilió al partido nazi (NSDAP) (Nº 3.604.855).
Después de 1945: consejero de legación de primera clase y jefe del departamento económico de la embajada en Sudáfrica.

Andres, Haus, Dr.
Antes de 1945: consejero de legación en el Ministerio del Exterior; en 1940 se afilió al partido NSDAP (Nº 7.555.940).
Después de 1945: consejero de legación de primera clase en el Ministerio del Exterior de Bonn.

Arnim, Bernd von
Antes de 1945: representante de la IG-Farben en Atenas y Bucarest.
Después de 1945: jefe del departamento económico de la embajada de Bonn en Viena.

Auer, Theodor, Dr.
Antes de 1945: hasta el estallido de la segunda guerra mundial trabajó como consejero de legación en la embajada fascista en París, y posteriormente en África del Norte; colaboró estrechamente con el aparato de espionaje de los fascistas; en 1934 se afilió al partido nazi (Nº 3.398.113).
Después de 1945: hasta 1964 era embajador en Ceilán; luego se retiró a causa de su avanzada edad.

Aurich
Antes de 1945: colaborador del departamento político-cultural del Ministerio del Exterior.
Después de 1945: canciller en Aperrade; cónsul en Génova/Italia (desde 1958).

Bargen, Werner von, Dr.
Antes de 1945: durante la ocupación fascista era representante del Ministerio del Exterior ante el jefe militar en Bélgica; a partir de 1944 fue jefe del departamento «Pol II» en el Ministerio del Exterior; en 1933 se afilió al partido nazi (Nº 2.579.492).
Después de 1945: embajador de Bonn en Bagdad; en 1963 se retiró por su avanzada edad.

Bassler, Hilmar
Antes de 1945: secretario de legación en el Ministerio de Ribbentrop; responsable de la propaganda nazi en Asia oriental (departamento PVIII); hombre de confianza de la Gestapo y del SD (servicio de seguridad).
Después de 1945: representante del jefe de la sección para Asia oriental en el departamento del Este dentro del Ministerio del Exterior de Bonn.

Benzig, Hans, Dr.
Antes de 1945: consejero gubernamental en el departamento de personal del Ministerio del Exterior.
Después de 1945: jefe del departamento cultural en el consulado general de Estambul (1963); en 1964 pasó a prestar servicio en la provincia de Renania-Palatinado.

Betz, Eugen
Antes de 1945: hasta 1945 vicecónsul en Shanghai; en 1938 se afilió al partido nazi.
Después de 1945: cónsul general en Chicago (1964).

Beye, Ludwig, Dr.
Antes de 1945: jefe del departamento político comercial del Ministerio del Exterior (1942); en 1944 trabajó con el jefe del departamento político comercial en «tareas especiales»; en 1935 se afilió al partido nazi (Nº 2.531.036).
Después de 1945: embajador de Bonn en Libia; posteriormente se retiró por su avanzada edad.

Bidder, Hans, Dr.
Antes de 1945: hasta 1945 en China en diversas oficinas de la embajada nazi; en 1941 afiliación al partido nazi.
Después de 1945: embajador de Bonn en Bangkok; posteriormente se retiró por su avanzada edad.

Bismarck, Otto, príncipe von
Antes de 1945: legado del «tercer Reich» en Roma (1940); hasta 1944 trabajó en el Ministerio del Exterior como dirigente ministerial en el departamento de informaciones.
Después de 1945: en 1963 era miembro de la asamblea consultiva del Consejo Europeo y de la Unión de Europa Occidental, y miembro del consejo de administración de la «Fundación alemana para los países en desarrollo».

Blankenhagen, von
Antes de 1945: secretario consular en el departamento de personal del Ministerio del Exterior.
Después de 1945: canciller de la representación comercial de Bonn en Helsinki (1963).

Blankenhorn, Herbert
Antes de 1945: jefe del departamento económico en la legación fascista en Berna (1943); jefe del departamento político en el Ministerio del Exterior, en 1936 se afilió al partido nazi (Nº 6.977.147).
Después de 1945: embajador en Roma; a partir de 1965 en Gran Bretaña.

Bock, Günther, Dr.
Antes de 1945: consejero de la embajada en la oficina del «plenipotenciario del Reich» en Italia (1944); en 1937 se afilió al partido nazi.
Después de 1945: consejero de legación de primera clase y representante del jefe del departamento Este en el Ministerio del Exterior de Bonn.

Böhling, Horst, Dr.
Antes de 1945: de 1939 a 1945 trabajó en la embajada fascista en China.
Después de 1945: actualmente embajador en Malasia.

Böhme, Kurt
Antes de 1945: hasta el estallido de la guerra trabajó en el consulado fascista en Boston.
Después de 1945: vicecónsul en Canadá.

Boll, Emil

Antes de 1945: de 1943 a 1944 era cónsul en Russe/Bulgaria; en 1934 se afilió al partido nazi.
Después de 1945: consejero de legación en el departamento político comercial del Ministerio del Exterior de Bonn.

Boltze, Erich, Dr.

Antes de 1945: de 1943 a 1945 era legado de primera clase en Japón; en 1937 se afilió al partido nazi (Nº 6.017.842).
Después de 1945: embajador en Camboya; posteriormente se retiró por su avanzada edad.

Bormann, Hans-Heinrich, Dr.

Antes de 1945: colaborador científico y consejero de legación en el departamento de prensa del Ministerio del Exterior.
Después de 1945: cónsul de primera clase en Bergen/Noruega (1964).

Bottler, Richard, Dr.

Antes de 1945: de 1942 a 1945 consejero de legación en el departamento político comercial del Ministerio del Exterior; en 1933 se afilió al partido nazi.
Después de 1945: embajador en Rangún (1964).

Braun, Otto

Antes de 1945: de 1935 a 1939 jefe de la sucursal de Bucarest del llamado «Centro de propaganda de los ferrocarriles del Reich para el tráfico ferroviario alemán» (nombre que debía encubrir a las oficinas especiales del servicio secreto en el extranjero).
Después de 1945: cónsul; jefe del consulado de Livorno/Italia (1964).

Braun, Sigismund, Freiherr von

Antes de 1945: vicecónsul en Addis Abeba, posteriormente diplomático nazi en el Vaticano (hasta 1945).
Después de 1945: actual observador del gobierno de Bonn ante las Naciones Unidas en Nueva York.

Breer, Franz, Dr.

Antes de 1945: hasta la invasión a la URSS, era secretario de legación en la embajada fascista en Moscú.
Después de 1945: cónsul general en San Francisco (1963); fue delegado posteriormente como embajador de primera clase a la embajada de la República Federal en Londres (1963).

Briest, Eckhardt

Antes de 1945: hasta 1944 trabajó en el Ministerio del Exterior como secretario de legación en el centro de informaciones Nº III.
Después de 1945: actual embajador de Bonn en Paraguay.

Broich-Oppert, Georg von, Dr.

Antes de 1945: durante el período de la anexión de Austria, trabajó como secretario de legación en la embajada fascista; luego ocupó hasta 1945 un puesto en la dirección de la IG-Farben.
Después de 1945: embajador en Ankara; se retiró posteriormente por su avanzada edad.

Brunhoff, Kurt

Antes de 1945: hasta 1944 consejero de legación en Budapest; en 1934 se afilió al partido nazi (Nº 2.870.296).
Después de 1945: cónsul general de Bonn en Sidney.

Bünger, Karl, Dr.

Antes de 1945: por un contrato privado trabajó en la embajada fascista en Shanghai «en tareas especiales en el campo de la propaganda»; en 1943 fue condecorado con la Cruz de Guerra.
Después de 1945: cónsul general en Hong Kong (1964).

Clausen

Antes de 1945: secretario consular en Kowno (1939); posteriormente trabajó en el Ministerio del Exterior, en la oficina del embajador Ritter (enlace con el Mando Supremo de las fuerzas armadas).
Después de 1945: canciller en la embajada de Bonn en la Unión Sudafricana (1962).

Curtius, Klaus

Antes de 1945: trabajó en el departamento político económico del Ministerio del Exterior.
Después de 1945: actual cónsul general de Bonn en Nueva York.

Dellmensingen, Leopold Krafft von, Dr.

Antes de 1945: secretario de legación en el departamento de protocolo del Ministerio del Exterior; a su cargo: asuntos de la «representación de otros países en los territorios ocupados».
Después de 1945: jefe de sección en el departamento Este del Ministerio del Exterior de Bonn; consejero de legación relator de primera clase.

Deter, Heins

Antes de 1945: hasta finales de la guerra trabajó en el consulado general fascista en Tientsin/China.
Después de 1945: canciller en la embajada de Bonn en Colombo (1962).

Deubner, Otfried, Dr.

Antes de 1945: colaborador científico en el Ministerio del Exterior (1943).
Después de 1945: segundo secretario en la embajada de Bonn en Karachi (1964).

Dietmar, Helmuth, Dr.

Antes de 1945: hasta finales de la segunda guerra mundial trabajó en Lisboa como consejero de legación de primera clase; en 1939 se afilió al partido nazi (Nº 7.054.879).
Después de 1945: cónsul general en Bombay; posteriormente se retiró.

Döhring, Karl, Dr.

Antes de 1945: miembro de la Altherrenschaft «Hohenstein» (asociación de exestudiantes); Obersturmführer SS; participó en las invasiones a Grecia y la URSS.
Después de 1945: actual embajador en Camerún.

Duchow, Willi

Antes de 1945: trabajó hasta 1939 en la embajada fascista en Polonia; posteriormente en la legación en Copenhague.
Después de 1945: canciller de la embajada de Bonn en el Sudán.

Dumke, Horst

Antes de 1945: en 1933 se afilió a las SS; participó en las invasiones a Polonia, Francia, Yugoslavia y la URSS; en 1937 se afilió al partido nazi.
Después de 1945: consejero de legación de primera clase en el Ministerio del Exterior de Bonn; jefe del departamento II en el Ministerio federal de Cooperación Económica.

Eberl, Otto, Dr.

Antes de 1945: jefe del departamento IV C de política comercial en el Ministerio del Exterior (1943/44).
Después de 1945: actual embajador de Bonn en Uruguay.

Engelen, Gerhard

Antes de 1945: hasta 1945 canciller en el consulado de Bergen.
Después de 1945: trabajó nuevamente en el consulado de Bergen.

Erlewein, Josef

Antes de 1945: hasta 1941 vicecónsul en Vladivostock; luego y hasta finales de la segunda guerra mundial trabajó en la embajada fascista en Nankín.
Después de 1945: cónsul de primera clase en Lille/Francia (1964).

Etzdorf, Hasso von

Antes de 1945: representante del Ministerio del Exterior ante el Mando supremo del ejército; mayor y Sturmbannführer de la SA.
Después de 1945: embajador de Bonn en Gran Bretaña; desde mayo de 1965 está retirado.

Fabian, Georg

Antes de 1945: hasta la invasión a la URSS era secretario consular en Kowno.
Después de 1945: secretario de embajada en Beirut (1964).

Federer, Georg, Dr.

Antes de 1945: hasta el estallido de la segunda guerra mundial, era secretario de legación en la embajada fascista de Londres; posteriormente consejero de legación en la legación de Berna.
Después de 1945: su último cargo era el de embajador de Bonn en el Cairo.

Felchner, Friedrich

Antes de 1945: trabajó en la embajada en Sofía (1944); en 1933 se afilió al partido nazi.
Después de 1945: en 1948 fue condenado en Bulgaria a 25 años de trabajo forzado por su participación en crímenes fascistas; colaborador del departamento de personal y administrativo del Ministerio del Exterior de Bonn (1961).

Ferring, Franz

Antes de 1945: trabajó en el departamento político de radiodifusión del Ministerio del Exterior; responsable de propaganda en Asia oriental.
Después de 1945: actual embajador de Bonn en Seúl/Corea.

Fischer, Martin

Antes de 1945: en 1943 cónsul general en Shanghai; en 1935 se afilió al partido nazi (Nº 2.552.786).
Después de 1945: embajador en el Ministerio del Exterior de Bonn.

Frank, Eugen

Antes de 1945: cónsul del Ministerio del Exterior (1940).
Después de 1945: representante del observador germanooccidental ante las Naciones Unidas en Nueva York; consejero de legación relator de primera clase en el Ministerio del Exterior (1963).

Frank, Gottlob

Antes de 1945: ante el consulado fascista en Bozen (1940).
Después de 1945: canciller de la embajada de Bonn en Ankara (1962).

Friedensburg, Ferdinand, Dr.

Antes de 1945: refiriéndose a su actitud positiva frente al Estado hitleriano, solicitó su incorporación al servicio de la justicia; NSKK-Scharführer.
Después de 1945: embajador de Bonn en Madagascar (1962), posteriormente en Caracas.

Gaerte, Felix, Dr.

Antes de 1945: miembro de la compañía Sturm de la SS 1/80; durante la guerra era Untersturmführer-SS (subjefe de compañía) en la Oficina central de seguridad del Reich; en 1937 se afilió al partido nazi (Nº 4.910.278).
Después de 1945: cónsul de primera clase en Bombay (1962).

Galinsky, Wolfgang

Antes de 1945: de 1943 a 1944 era secretario de legación en Tokio.
Después de 1945: cónsul general en Osaka/Japón (1964).

Gawlik

Antes de 1945: primer inspector de la «oficina del protector del Reich para Bohemia y Moravia»; participó en la represión contra la República Checoeslovaca (1943).
Después de 1945: consejero de legación de primera clase; jefe de la sección de derecho del Ministerio del Exterior de Bonn (1963).

Gelmer, Heinz

Antes de 1945: practicante en el consulado de Cracovia; participó en los preparativos para la invasión a Polonia.
Después de 1945: secretario consular de primera clase en Linz (1962).

Geier, Hans-Joachim

Antes de 1945: hasta el estallido de la guerra con los Estados Unidos, era secretario consular en Nueva York.
Después de 1945: canciller de embajada en Montevideo (1962).

Gellbach, Horst-Heinrich, Dr.

Antes de 1945: consejero gubernamental en el aparato estatal fascista; en 1942 se afilió al partido nazi (Nº 8.284.777).
Después de 1945: consejero de embajada en Estocolmo (1964).

Geuther, Fritz

Antes de 1945: en 1939 secretario consular en Bratislava.
Después de 1945: trabajó en el departamento de derecho del Ministerio del Exterior de Bonn (1960).

Giffels, Hubert

Antes de 1945: en 1939/40 era secretario consular de primera clase en el consulado de Bergen; participó en los preparativos de la invasión fascista a Noruega.
Después de 1945: canciller en el consulado de Bonn en Lyón (1962).

Gnodtke, Günther, Dr.

Antes de 1945: en 1937 participó dentro del aparato estatal de los fascistas, en la aplicación de las leyes racistas; en 1933 se hizo miembro de la SA.
Después de 1945: actual embajador en Nigeria.

Grade, Hans

Antes de 1945: en 1939 trabajó en la embajada fascista en Roma; en 1937 se incorporó a la SS (Nº 310.959).
Después de 1945: vicecónsul en Canadá (1964).

Graeff, Friedrich, Dr.

Antes de 1945: jefe del servicio económico del «grupo nacional Italia» del partido nazi NSDAP; cónsul general en Toulouse (1944); en 1933 se afilió al partido nazi (Nº 3.991.375).
Después de 1945: a partir de 1959 hasta su retiro por razones de avanzada edad, era cónsul general en Génova.

Graevenitz, Kurt Fritz von, Dr.

Antes de 1945: trabajó en la oficina del «encargado especial» del Ministerio del Exterior «para el Sudeste» en Atenas (1941); su último cargo antes de 1945 fue el de

cónsul general en Iskenderum/Turquía; en 1942 se afilió al partido nazi (Nº 8.735.191).
Después de 1945: embajador en Méjico (1963); posteriormente se retiró y recibe ahora una pensión (a partir de 1964).

Gregor, Werner, Dr.

Antes de 1945: cónsul general en Toulouse (1943); en 1936 se afilió al partido nazi (Nº 3.726.551).
Después de 1945: embajador de Bonn en Túnez (1961); retirado por su avanzada edad.

Groepper, Horst

Antes de 1945: en la embajada de Moscú (1941); hasta finales de la guerra era jefe del grupo II en el departamento de protocolo del Ministerio fascista del Exterior; en 1933 se afilió al partido nazi.
Después de 1945: actual embajador en Moscú.

Haeften, Gerrit von

Antes de 1945: cónsul general en Basilea (1943); en 1937 se afilió al partido nazi (Nº 3.918.543).
Después de 1945: director ministerial y jefe del departamento jurídico en el Ministerio del Exterior de Bonn (1963); actualmente director ministerial retirado, presidente de la Conferencia europea para telecomunicaciones a través de satélites.

Hallstein, Walter, Prof. Dr.

Antes de 1945: profesor y nazi activo en las universidades de Rostock y Francfort del Meno; participante en negociaciones legales entre la Alemania hitleriana y la Italia fascista.
Después de 1945: presidente de la comisión de la Comunidad Económica Europea.

Hannig, Th., Dr.

Antes de 1945: jefe del grupo del partido nazi (NSDAP) en Shanghai (1935).
Después de 1945: informante de prensa en el consulado general de Bonn in Estambul (1962).

Hardenberg, Bernhard Heinrich Ernst Günther Graf von

Antes de 1945: en 1939 secretario de legación en Kowno; posteriormente trabajó en la legación en Bucarest; hasta finales de la guerra estuvo activo en el Ministerio del Exterior; en 1933 se afilió al partido nazi (Nº 2.587.251).
Después de 1945: actualmente es embajador en Costa Rica.

Hardenberg, Hans Karl Graf von, Dr.

Antes de 1945: consejero gubernamental en el Ministerio de Economía del Reich (1941); en 1937 se afilió al partido nazi (Nº 4.327.465); cabo de fila de la SA.
Después de 1945: cónsul en Ginebra (1962); posteriormente fue nombrado dirigente ministerial en el Ministerio del Exterior de Bonn (1964).

Hauthal, Horst von, Dr.

Antes de 1945: a partir del año 1940 prestó servicios en el Ministerio del Exterior; en 1937 se afilió al partido nazi (Nº 5.062.619).
Después de 1945: primer secretario de la embajada de Bonn en el Cairo (1964).

Hecker, Gottfried von, Dr.

Antes de 1945: en 1943 en el departamento de personal y posteriormente en el departamento jurídico del Ministerio del Exterior.
Después de 1945: consejero de legación de primera clase en el departamento jurídico del Ministerio Exterior de Bonn.

Hellenthal, Walter, Dr.

Antes de 1945: representante del Ministerio del Exterior ante el Mando Supremo del ejército 6 (1941); consejero de legación de primera clase y cónsul general en Mónaco (1943); en 1933 se afilió al partido nazi.
Después de 1945: trabajó en la embajada de Bonn en el Líbano; posteriormente se retiró por haber alcanzado la edad de jubilación.

Henschel, Reinhard

Antes de 1945: en 1943/44 trabajó en la legación fascista en Ankara; en 1937 se afilió al partido nazi.
Después de 1945: consejero de legación de primera clase en el Ministerio del Exterior de Bonn (1963).

Hensel, Herbert, Dr.

Antes de 1945: en 1943 cónsul general en Aarhus; en 1933 se afilió al partido nazi (Nº 3.286.190).
Después de 1945: consejero de legación de primera clase y representante del jefe del departamento Oeste en el Ministerio del Exterior de Bonn (1962).

Herwarth von Bittenfeld, Hans, Dr.
Antes de 1945: hasta 1941 consejero de legación en la embajada de Moscú; posteriormente trabajó en los territorios orientales ocupados y participó en la estructuración del tristemente célebre ejército Wlassow.
Después de 1945: embajador de Bonn en Londres; en 1963 secretario de Estado en la oficina federal de la presidencia; actualmente es embajador en Roma.

Hess, Walter, Dr.
Antes de 1945: consejero de legación y jefe del departamento económico de la legación fascista en Sofía (1943/44).
Después de 1945: actualmente es embajador en Marruecos.

Heyde, Wilhelm Günther Hermann Detlef von
Antes de 1945: secretario de legación en la embajada fascista en Washington (1941); en 1934 se afilió al partido nazi.
Después de 1945: consejero de legación relator de primera clase en el Ministerio del Exterior de Bonn.

Hezinger, Adolf
Antes de 1945: después de expulsado del Iran en 1942, trabajó en la oficina del embajador Ettel (en los preparativos para la agresión contra los países árabes); fue condecorado con la Cruz de Guerra de segunda clase con Espadas; en 1944 inició su trabajo en el Ministerio del Exterior, departamento de informaciones (inf. XIV — «Antijüdische Aktion» [acción antijudía]); asistió a la tristemente célebre conferencia de Krummhübel.
Después de 1945: en 1957 fue aceptado en el Ministerio del Exterior de Bonn como secretario consular.

Hilger, Gustav
Antes de 1945: jefe de la sección 13 («Russland-Gremium») del departamento político del Ministerio del Exterior; en 1944 empezó a trabajar en la oficina de Ribbentrop; enlace con el tristemente célebre general Wlassow.
Después de 1945: de 1953 hasta su jubilación trabajó como «asesor en asuntos del Este» en el Ministerio del Exterior de Bonn.

Hirsch, Karl, Dr.
Antes de 1945: en 1943 trabajó ante el «gobernador del Reich» en Viena, departamento 2.
Después de 1945: cónsul en Izmir/Turquía.

Hirschberg, Erich
Antes de 1945: hasta la invasión de Dinamarca trabajó en la legación fascista en Copenhague como secretario consular.
Después de 1945: canciller en el consulado general de Bonn en San Francisco (1962).

Hirschfeld, Hans Richard
Antes de 1945: desde 1941 consejero de legación en el departamento Alemania del Ministerio del Exterior (enlace con los organismos de dirección del partido nazi y sus agrupaciones); en 1936 se afilió al partido nazi (NSDAP) (Nº 3.715.319).
Después de 1945: embajador de Bonn en Islandia (1964); posteriormente se jubiló (1965).

Hochmuth
Antes de 1945: secretario consular en la embajada fascista en Roma (1933).
Después de 1945: canciller de la embajada de Bonn ante el Vaticano (1962).

Hoffmann, Christoph
Antes de 1945: trabajó en la oficina del embajador Prüfer (oficina de información «árabe»), (1945).
Después de 1945: canciller de primera clase en el consulado general de Bonn en Wellington (1958).

Holleben, Werner, Dr.
Antes de 1945: jefe del departamento político cultural del Ministerio del Exterior.
Después de 1945: consejero de la embajada en Luxemburgo (1964); posteriormente jefe del consulado en Cleveland (EE.UU.).

Holten, Carl von
Antes de 1945: vicecónsul en el consulado general de los fascistas en Katowice.
Después de 1945: embajador de Bonn en Oslo; en 1965 se retiró.

Hoops, Walter Dietrich, Dr.
Antes de 1945: consejero de legación en Pekín (1943); en 1933 se afilió al partido nazi.
Después de 1945: cónsul en Vancouver/Canadá.

Jerischo
Antes de 1945: trabajó en el consulado nazi en Mozambique.
Después de 1945: canciller en el consulado de Bonn en Porto Alegre/Brasil (1962).

John, Herbert
Antes de 1945: secretario consular en Polonia y Bélgica.
Después de 1945: canciller en el consulado general de Bonn en Valparaíso/Chile (1962).

Junker, Werner, Dr.
Antes de 1945: jefe de prensa en la organización del partido nazi en China; posteriormente trabajó como «encargado especial» del Ministerio del Exterior «para el Sudeste» en Belgrado (1944/45); en 1935 se afilió al partido nazi.
Después de 1945: actualmente es embajador de Bonn en la Unión Sudafricana.

Karstein, Hans, Dr.
Antes de 1945: colaborador científico y consejero gubernamental en el Ministerio del Exterior; en 1933 se afilió al partido nazi (Nº 1.596.620).
Después de 1945: consejero de legación relator en el Ministerio del Exterior de Bonn; jefe del departamento de criptografía y telecomunicaciones.

Kassler, Rolf, Dr.
Antes de 1945: consejero de legación en Copenhague (1944).
Después de 1945: consejero de embajada de primera clase en el servicio diplomático de Bonn.

Keller, Rupprecht von, Dr.
Antes de 1945: colaborador del subsecretario de Estado Woermann en el Ministerio del Exterior, uno de los hombres de confianza de Ribbentrop; en 1933 llegó a ser funcionario de la SA; afiliado al partido nazi con el número 8.012.248.
Después de 1945: observador germanooccidental ante la oficina europea de las Naciones Unidas en Ginebra; en 1964 fue nombrado embajador.

Kempff, Günther
Antes de 1945: en el departamento de protocolo del Ministerio del Exterior.
Después de 1945: cónsul general de Bonn en Helsinki (1964).

Klaiber, Manfred, Dr.
Antes de 1945: de 1943 a 1945 trabajó en Belgrado y Viena por encargo del Ministerio del Exterior.
Después de 1945: actualmente es embajador de Bonn en París.

Knoop, Theodor von
Antes de 1945: trabajó en el departamento político comercial del Ministerio del Exterior (1944).
Después de 1945: jefe del departamento económico del consulado general de Bonn en San Francisco; posteriormente se retiró por haber alcanzado la edad de jubilación.

Köhler, Heinrich, Dr.
Antes de 1945: jefe del departamento político cultural del Ministerio del Exterior (1945).
Después de 1945: cónsul general de Bonn en Bombay (1964).

Krajewicz, Helmut
Antes de 1945: secretario consular en las representaciones fascistas en Londres y La Haya.
Después de 1945: canciller en la embajada de Bonn en París (1963).

Krapf, Franz
Antes de 1945: de 1940 hasta finales de la guerra era secretario de legación y colaborador de la «sucursal del centro de propaganda de los ferrocarriles del Reich» (oficina del servicio de seguridad en el extranjero) en la embajada de Tokio; colaborador del departamento III de la Oficina central de seguridad del Reich; en 1936 se afilió al partido nazi; Untersturmführer SS (subjefe de compañía de la SS).
Después de 1945: director ministerial y jefe del departamento Este del Ministerio del Exterior de Bonn.

Krause-Wichmann, Georg, Dr.
Antes de 1945: trabajó en la legación fascista en Sofía (1944); en 1933 se afilió al partido nazi (Nº 1.547.946).
Después de 1945: cónsul general en Génova (1964).

Krebs, Herbert, Dr.
Antes de 1945: hasta el estallido de la segunda guerra mundial, trabajó en el consulado en Brasil.
Después de 1945: canciller de la embajada de Bonn en Australia (1963).

Krebs, Kurt, Dr.

Antes de 1945: colaborador del «encargado especial de asuntos económicos» en Rumania; participó en el saqueo económico de ese país.
Después de 1945: jefe del departamento agricultura en la embajada de Bonn en París (1963).

Krumdieck, Oskar

Antes de 1945: cónsul en el consulado fascista en Perú.
Después de 1945: cónsul del consulado germanooccidental en Perú.

Kuhle, Herbert, Dr.

Antes de 1945: colaborador científico del departamento jurídico en el Ministerio del Exterior (1943/44).
Después de 1945: cónsul de Bonn en Kansas City/EE.UU. (1964).

Kulscher, Ernst, Dr.

Antes de 1945: en 1944 trabajó en el centro de informaciones XIV («Antijüdische Aktion» — acción antijudía) del Ministerio del Exterior; asistió a la conferencia de Krummhübel; en 1933 se afilió al partido nazi.
Después de 1945: consejero de la embajada de Bonn en París (1962); a partir de 1964 trabaja en el Ministerio del Exterior de Bonn como consejero de legación relator de primera clase.

Lane, Alexander, Dr.

Antes de 1945: colaborador de Goebbels en el Ministerio de Propaganda nazi; hasta finales de la guerra era agregado de radio en Sofía.
Después de 1945: consejero de legación de primera clase; jefe de sección en el departamento de personal del Ministerio del Exterior; en 1964 fue nombrado consejero de legación relator de primera clase.

Lanwer, Ewald, Dr.

Antes de 1945: hasta 1945 cónsul en Apenrade/Dinamarca; responsable del reclutamiento de «voluntarios de raza alemana» para la Waffen SS, y del espionaje contra patriotas daneses; en 1933 se afilió al partido nazi.
Después de 1945: trabajó en el Ministerio del Exterior de Bonn como jefe en el departamento de política del desarrollo (1963).

Lehr, Bruno

Antes de 1945: colaborador de Göring en el Ministerio fascista de la Aviación del Reich; miembro de la SS; en 1941 se afilió al partido nazi (Nº 8.739.967).
Después de 1945: segundo secretario de la embajada de Bonn en Tokio (1963).

Lerchenfeld, Johannes Graf von, Dr.

Antes de 1945: hombre de confianza de la IG-Farben en Berlín, París y Sofía.
Después de 1945: jefe del departamento económico en la embajada de Bonn en Roma (1962).

Linneborn, Kuno

Antes de 1945: en la legación en Helsinki; posteriormente trabajó en el consulado en Apenrade.
Después de 1945: trabajó en el Ministerio del Exterior de Bonn como inspector gubernamental (1957).

Luedde-Neurath, Kurt

Antes de 1945: secretario de legación en la embajada de Tokio; Sturmführer de la SA (jefe de compañía en las tropas de asalto); en 1938 se afilió al partido nazi (Nº 4.245.122).
Después de 1945: consejero de legación relator en el Ministerio del Exterior de Bonn (1963).

Lüders, Karl-Heinz

Antes de 1945: colaborador del SD (servicio de seguridad); de 1942 a 1944 auxiliar científico en el departamento político comercial del Ministerio del Exterior; en 1943 enviado por el SD a Ankara e Estambul.
Después de 1945: consejero de embajada en la India (1964).

Mackeben, Wilhelm

Antes de 1945: consejero de legación en el departamento político del Ministerio del Exterior; temporalmente estuvo a la disposición especial del embajador Ritter.
Después de 1945: embajador de Bonn en Lima hasta su jubilación.

Maenss, Hans Ivar

Antes de 1945: colaborador del Ministerio del Exterior (1944).
Después de 1945: subjefe de sección en el Ministerio del Exterior de Bonn (1964).

Mair, Kurt Alex

Antes de 1945: jefe del servicio de espionaje de noticias Seehaus en el departamento político cultural del Ministerio del Exterior (1941).
Después de 1945: canciller del consulado de Bonn en Concepción/Chile (1962).

Maltzan, Vollrath Freiherr von, Dr.

Antes de 1945: trabajó en el departamento político comercial del Ministerio del Exterior y era responsable de los «asuntos económicos y financieros de los territorios occidentales ocupados» (1940); posteriormente realizó un trabajo especial en Shanghai.
Después de 1945: embajador de Bonn en París; posteriormente se retiró por razones de salud.

Mangold, Hans Joachim, Dr.

Antes de 1945: asesor administrativo de guerra para el régimen de ocupación de París; en 1933 se afilió al partido nazi (Nº 2.307.799).
Después de 1945: embajador de Bonn en Damasco (1964).

Marchtaler, Hans Ulrich, Dr.

Antes de 1945: consejero de legación en la embajada en Tokio (1944).
Después de 1945: embajador de Bonn en Estocolmo (1961); posteriormente se retiró.

Melchers, Wilhelm

Antes de 1945: jefe del departamento político VII («Cercano oriente»), donde organizó y dirigió particularmente las actividades de las «quintas columnas» en estrecha colaboración con la Gestapo y el SD (servicio de seguridad).
Después de 1945: hasta finales de 1964 embajador de Bonn en Grecia; después «asesor» y pensionista.

Merfels, Josef

Antes de 1945: cónsul ante el «encargado del Reich» en Dinamarca (1945); jefe del grupo del partido nazi en Albania; en 1934 se afilió al partido nazi (NSDAP) (Nº 3.398.422).
Después de 1945: cónsul de primera clase en Burdeos (1963); posteriormente se retiró por su avanzada edad.

Metzger, Werner

Antes de 1945: secretario consular en Madrid (1944).
Después de 1945: canciller de la embajada de Bonn en Ecuador (1957).

Mirbach, Dietrich Freiherr von

Antes de 1945: de 1943 a 1944 informante personal del secretario de Estado Steengracht en el Ministerio del Exterior; en 1933 se afilió al partido nazi (Nº 2.731.405).
Después de 1945: embajador a disposición especial en el Ministerio del Exterior de Bonn; desde junio de 1965 es embajador en la India.

Mirow, Eduard

Antes de 1945: enlace del «estado mayor del encargado para los países árabes (estado mayor de Grobba), cuerpo especial del general Felmy (1942); en 1945 vicecónsul del Ministerio del Exterior en Zurich; en 1931 se afilió al partido nazi (Nº 549.764).
Después de 1945: su último cargo era el del consejero de legación de primera clase en la embajada de Bonn en Bagdad.

Mohr, Ernst Günther, Dr.

Antes de 1945: consejero de legación en la Haya; coparticipe de la iniciación de deportaciones de judíos en los años 1939/1941; posteriormente fue cónsul en Tánger; colaborador del servicio fascista de espionaje; en el Ministerio del Exterior era enlace e informante con el Mando Supremo del ejército; encargado de prensa del grupo del partido nazi en Peping; en 1935 se afilió al partido nazi (Nº 3.500.174).
Después de 1945: embajador de Bonn en Buenos Aires (1965).

Mohrmann, Anton, Dr.

Antes de 1945: consejero de legación en la legación fascista de Sofía (1944).
Después de 1945: embajador de Bonn en Colombia (1962); posteriormente se retiró por su avanzada edad.

Moltmann, Gerhard, Dr.

Antes de 1945: de 1943 a 1944 trabajó en la embajada fascista en Berna; miembro del partido nazi (Nº 7.005.175).
Después de 1945: embajador de Bonn en Afganistán (1964).

Motz, Günther, Dr.

Antes de 1945: desde 1941 trabajó en el Ministerio fascista del Interior.
Después de 1945: actualmente es embajador en Bolivia.

Moulin-Eckart, Karl Max Graf von
Antes de 1945: jefe de la sección III en el departamento político del Ministerio del Exterior (1938); en 1933 se afilió al partido nazi.
Después de 1945: cónsul de Bonn en Montpellier/Francia.

Mumm von Schwarzenstein, Bernd Eugen, Dr.
Antes de 1945: secretario de legación en el Ministerio del Exterior.
Después de 1945: jefe de la representación comercial de Bonn en Varsovia (1965).

Muschke, Kurt
Antes de 1945: canciller en la embajada fascista en Sofía (1942).
Después de 1945: canciller en el consulado de Bonn en Nápoles.

Nostitz-Drzewicki, Gottfried von
Antes de 1945: de 1938 a 1940 era subjefe del departamento político I M (centro de enlaces con el servicio de espionaje del Mando Supremo del ejército) en el Ministerio del Exterior; posteriormente fue consejero de legación en el consulado de Ginebra.
Después de 1945: embajador de Bonn en Chile.

Nostiz, Siegfried von
Antes de 1945: consejero de legación en la embajada fascista de Sofía (1944); en 1933 se afilió al partido nazi.
Después de 1945: cónsul general en San Francisco (1964).

Nüsslein, Franz, Dr.
Antes de 1945: en calidad de procurador superior del Estado participó en Praga en el dictamen de sentencias sangrientas y de terror (1942); en 1937 se afilió al partido nazi (Nº 4.628.997).
Después de 1945: cónsul general en Barcelona (1964).

Obermayer, Adolf Max, Dr.
Antes de 1945: agregado de prensa en Sofía (1940).
Después de 1945: actualmente es consejero de embajada en la Haya.

Oehlandt, Herwarth
Antes de 1945: secretario consular en

Después de 1945: en 1960 funcionario gubernamental en el Ministerio del Exterior de Bonn.

Overbeck, Karl Kuno
Antes de 1945: consejero de legación en Budapest; miembro de la SA.
Después de 1945: dirigente ministerial en el Ministerio del Exterior de Bonn (1963).

Pamperrien, Rudolf, Dr.
Antes de 1945: jefe de una sección del departamento político comercial del Ministerio del Exterior (1942).
Después de 1945: embajador en el Ecuador (1957); posteriormente se retiró por su avanzada edad.

Pappenheim, Georg Graf von
Antes de 1945: en 1944 en el departamento político, sección Pol. I M (centro de enlaces con el servicio de espionaje del Mando Supremo del ejército) del Ministerio del Exterior.
Después de 1945: embajador en el Ecuador (1964).

Panhorst, Karl, Dr.
Antes de 1945: secretario de la comisión para la «accion Ibero- y Centroamérica»; hombre de confianza de la IG-Farben (1939).
Después de 1945: embajador de Bonn en Guatemala (1962); posteriormente se retiró.

Paulig, Richard
Antes de 1945: consejero de legación en el departamento político del Ministerio del Exterior; copartícipe del saqueo de Croacia (1944).
Después de 1945: consejero de legación relator en el Ministerio del Exterior (1961).

Pfeiffer, Arnold
Antes de 1945: secretario consular en Kowno (1939); posteriormente en Budapest.
Después de 1945: canciller de primera clase en Bombay; posteriormente trabajó en el Ministerio del Exterior.

Pfeiffer, Peter, Dr.
Antes de 1945: cónsul general de primera clase en Tirana (1943); en 1940 se afilió al partido nazi (Nº 8.128.180).

Después de 1945: empleado como inspector en representaciones del Ministerio del Exterior en el extranjero (1958); embajador retirado y presidente del Instituto de Goethe.

Pfisterer, Friedrich, Dr.
Antes de 1945: trabajó en el departamento político económico del Ministerio del Exterior.
Después de 1945: primer secretario de la embajada de Bonn en Bruselas (1964).

Pirch, Georg von, Dr.
Antes de 1945: a partir de 1939 colaborador en el Ministerio del Exterior; en 1932 se afilió a la organización política «Stahlhelm» (Casco de Acero); en 1934 candidato a la SS.
Después de 1945: jefe de sección en el Ministerio del Exterior de Bonn (1964).

Przybill, Willi
Antes de 1945: a partir de 1936 secretario consular en Bratislava.
Después de 1945: canciller ante el consulado de Bonn en Graz (1957).

Puttkamer, Elliaor von, Dr.
Antes de 1945: colaboradora del Ministerio del Exterior.
Después de 1945: consejera de legación, relatora de primera clase en el departamento 3 del Ministerio del Exterior de Bonn (1963).

Quiring, Franz, Dr.
Antes de 1945: consejero de legación ante el consulado general fascista de Cimebra (1939); en 1933 se afilió al partido nazi.
Después de 1945: legado de Bonn en Kabul (1954).

Rabes, Rudolf, Dr.
Antes de 1945: hasta 1939 secretario de legación de la embajada fascista en Río de Janeiro.
Después de 1945: cónsul de primera clase en Curitiba/Brasil (1964).

Ramelow, Thomas
Antes de 1945: vicecónsul en el Ministerio del Exterior (1942).
Después de 1945: cónsul de primera clase en Concepción/Chile (1964).

Randow, Elgar von
Antes de 1945: hasta 1945 consejero de legación en China; encargado de la dirección central de las actividades fascistas de propaganda, información y espionaje; fue condecorado con la Cruz de Guerra de segunda clase con Espadas; en 1925 se afilió al partido nazi (Nº 5.189).
Después de 1945: cónsul general en Calcuta.

Reichert, Hans-Joachim Ritter von
Antes de 1945: consejero de legación ante el «encargado del Reich» fascista para Italia.
Después de 1945: embajador de Bonn en Honduras (1964).

Reichhold, Walter, Dr.
Antes de 1945: colaborador científico del departamento de personal en el Ministerio del Exterior (servicio de idiomas); se ocupó activamente del espionaje (1943); en 1944 estuvo en la embajada de Madrid, encargado para establecer una sucursal del servicio de idiomas.
Después de 1945: embajador en Ghana (1964); posteriormente fue trasladado a la embajada de Ottawa.

Rensinghoff, Wilhelm
Antes de 1945: en 1939 fue incorporado a la legación fascista en Port-Said como colaborador; agente del servicio secreto; jefe del grupo local del partido nazi en Port-Said.
Después de 1945: jefe del consulado honorario en Puerto Mont/Chile.

Richter, Herbert, Dr.
Antes de 1945: hasta 1945: cónsul general fascista en Tetuán.
Después de 1945: embajador de Bonn en Argelia (1964).

Richthofen, Oswald Freiherr von
Antes de 1945: consejero de la legación nazi en Budapest (1944); en 1932 se afilió al partido nazi (Nº 1.440.443).
Después de 1945: embajador de Bonn en Jartum/Sudán (1964).

Ringelmann, Max, Dr.
Antes de 1945: durante la ocupación fascista de Yugoslavia, era representante del Ministerio del Exterior ante el jefe militar en Belgrado (1943); en 1934 se afilió a partido nazi.
Después de 1945: cónsul general en Salisbury (1964).

Röhreke, Heinrich, Dr.

Antes de 1945: en 1944 jefe del consulado nazi en Hankau/China; intervino en julio de 1945 por la continuación camuflada de la labor del partido nazi (NSDAP) en el marco de la «Oficina Alemana en China»; en 1937 se afilió al partido nazi; miembro de la SA.
Después de 1945: consejero de legación de primera clase en el Ministerio del Exterior; en 1963 fue nombrado consejero de legación relator.

Rom, Horst von, Dr.

Antes de 1945: trabajó en el servicio de justicia fascista del Reich.
Después de 1945: cónsul de Bonn en Atlanta/EE.UU. (1964); en 1965 embajador en Bamako (Mali).

Ruoff, Herbert

Antes de 1945: colaborador científico del Ministerio del Exterior; colaboró con el SD (servicio de seguridad) en el intercambio de internados civiles alemanes en el extranjero.
Después de 1945: representante del embajador de Bonn en Australia (1962); posteriormente consejero de legación de primera clase en el Ministerio del Exterior.

Rutkowski, Arthur

Antes de 1945: antes de la guerra trabajó en la legación fascista en Belgrado.
Después de 1945: jefe del departamento económico en Viena (1961).

Sachs, Hans Georg, Dr.

Antes de 1945: consejero de legación en el Ministerio de Exterior (1941).
Después de 1945: director ministerial en el Ministerio del Exterior de Bonn; jefe del departamento 8; desde junio de 1965 es embajador ante la Comunidad Económica Europea y ante el Euratom.

Sautter, Theodor, Dr.

Antes de 1945: consejero gubernamental ante el Ministerio fascista de Trabajo del Reich (1939); en 1937 se afilió al partido nazi (Nº 5.373.580); en 1933 se incorporó a la SS.
Después de 1945: consejero de legación ante la embajada de Bonn en Italia (1957); desde 1963 trabaja en el Ministerio del Exterior de Bonn como consejero de legación de primera clase.

Schaffarczyk, Herbert, Dr.

Antes de 1945: colaborador del Ministerio del Exterior (1939).
Después de 1945: embajador de Bonn en Lisboa (1964).

Schatton, Willi

Antes de 1945: participó en los preparativos de la invasión a Polonia en la embajada fascista de Varsovia.
Después de 1945: secretario superior del gobierno en el Ministerio del Exterior de Bonn (1956), posteriormente en la embajada en Moscú (1960).

Scherpenberg, Albert Hilger von, Dr.

Antes de 1945: de 1935 a 1945 trabajó en el Ministerio del Exterior, como jefe de la sección 6 del departamento político comercial; era responsable del saqueo económico para fines bélicos, de Dinamarca y Noruega.
Después de 1945: embajador de Bonn en el Vaticano (1964); posteriormente se retiró (1965).

Schaske, Ulrich, Dr.

Antes de 1945: titulario gubernamental, en el aparato estatal fascista (1942); en 1933 se incorporó a la SS (Nº 216.977).
Después de 1945: 1963 consejero de legación relator de primera clase en el departamento Oeste 2 del Ministerio Exterior de Bonn.

Schiling, Karl, Dr.

Antes de 1945: consejero gubernamental en el Ministerio del Exterior; en 1937 se incorporó a la SA.
Después de 1945: segundo secretario de la embajada en Tokio (1963).

Schirmer, Hans, Dr.

Antes de 1945: en 1939 Obersturmführer SS en el SD (servicio de seguridad); posteriormente trabajó en el Ministerio del Exterior; de 1940 a 1942 era representante del jefe de departamento político de radiodifusión del Ministerio del Exterior; él era uno de los principales responsables del establecimiento y la ampliación de la red de emisoras secretas del servicio de espionaje.
Después de 1945: consejero de legación relator de primera clase en el departamento Este del Ministerio del Exterior de Bonn (1962).

Schlitter, Oskar

Antes de 1945: en 1944 era jefe del departamento político comercial en el Ministerio fascista del Exterior; participó activamente en el saqueo del norte de Italia; miembro del partido nazi desde 1934 (Nº 3.591.227).
Después de 1945: embajador en Atenas (1965).

Schmidt, Rolf

Antes de 1945: secretario consular en el consulado general fascista en Amberes (1940).
Después de 1945: canciller en el consulado general en Salisbury (1962).

Schott, Wilhelm

Antes de 1945: consejero de legación en el consulado general nazi de Zurich (1941); en 1933 se afilió al partido nazi (Nº 1.890.109); miembro de la SA.
Después de 1945: consejero de legación en el Ministerio del Exterior de Bonn (1960).

Schubert, Konrad von

Antes de 1945: consejero de legación de primera clase en el Ministerio del Exterior; en 1933 se afilió al partido nazi (Nº 3.281.493).
Después de 1945: embajador de Alemania occidental en Etiopía (1964).

Schütt, Nikolaus

Antes de 1945: cónsul nazi en Potosí/Bolivia (1939).
Después de 1945: cónsul de Bonn en Sucre/Bolivia (1964).

Schütt

Antes de 1945: secretario consular ante la legación fascista en Oslo.
Después de 1945: canciller de la embajada de Bonn en Bangkok (1962).

Schwarzmann, Hans, Dr.

Antes de 1945: enlace entre Ribbentrop y el embajador nazi en París, Abetz; a partir de 1942 trabajó en el departamento político del Ministerio del Exterior como especialista para Francia.
Después de 1945: jefe del anexo en Berlín oeste del Ministerio del Exterior de Bonn.

Schweinitz, Hans Ulrich von, Dr.

Antes de 1945: viceconsul nazi en Iskenderum/Turquía (1943); en 1933 se afilió al partido nazi.
Después de 1945: embajador de Bonn en Tailandia (1964).

Schwörbel, Herbert, Dr.

Antes de 1945: de 1942 a 1945 agregado de prensa ante el «encargado del Reich» en Grecia.
Después de 1945: embajador de Bonn en Ceilán (1964).

Seelos, Gebhard, Dr.

Antes de 1945: en calidad de cónsul en Lemberg participó en los preparativos para la invasión de Polonia y dio informes de espionaje al Ministerio del Exterior; posteriormente fue delegado a Copenhague para ocupar allí el cargo de consejero de legación.
Después de 1945: embajador en Brasil (1964).

Seydel, Hans, Dr.

Antes de 1945: viceconsul en Tetuán (1942); como colaborador del «estado mayor de Grobba» participó en los preparativos para la ocupación militar de los Estados árabes.
Después de 1945: trabajó en el departamento Oeste II del Ministerio del Exterior de Bonn (1963).

Siegfried, Herbert, Dr.

Antes de 1945: consejero de legación relator y cónsul general en Ginebra (1944); en 1937 se afilió al partido nazi (Nº 4.009.260).
Después de 1945: embajador de Bonn en Bruselas (1964).

Simonis, Susanne, Dr.

Antes de 1945: hasta 1945 funcionaria del partido nazi en las embajadas fascistas de Tokio y Nankín.
Después de 1945: consejera de legación en el departamento de cultura del Ministerio del Exterior de Bonn (1963).

Solms-Braunfels, Prinz Alexander zu

Antes de 1945: en 1941 trabajó como secretario de legación en la embajada fascista en Bucarest; en 1937 se afilió al partido nazi (Nº 4.255.672).
Después de 1945: embajador en El Salvador (1964).

Sonnenhol, Gustaf-Adolf, Dr.

Antes de 1945: en 1944 viceconsul en Ginebra; en 1931 se afilió al partido nazi (Nº 545.961); en 1930 se incorporó a la SA; además era Untersturmführer SS.
Después de 1945: subjefe de la representación de Bonn ante la OECD en Paris (1962); consejero de embajada de primera clase; desde 1964 es director ministerial en el Ministerio federal de Ayuda para el desarrollo.

Spaeth, Joseph

Antes de 1945: participó en los preparativos de la invasión fascista en Polonia como colaborador del consulado general de Katowice.
Después de 1945: canciller del consulado de Bonn en Zagreb (1962).

Stahlberg, Gerhard, Dr.

Antes de 1945: consejero de legación en el Ministerio del Exterior (1942); participó considerablemente dentro del departamento jurídico, en la implantación de las leyes fascistas del racismo, y en la elaboración de justificaciones para la política fascista del robo y terror.
Después de 1945: cónsul general en Montreal (1964).

Starke, Golthold, Dr.

Antes de 1945: jefe de la sección P 5 (URSS y Polonia) del departamento de prensa en el Ministerio del Exterior (1945); redactor jefe del periódico fascista de ocupación «Deutsche Rundschau in Polen».
Después de 1945: consejero de legación relator de primera clase; en 1962 se retiró; desde entonces trabaja activamente en la Landsmannschaft «Westpreussen» (organización revanchista llamada Prusia occidental), conjuntamente con el criminal de guerra Kohnert.

Stechow, Johann Karl von

Antes de 1945: consejero de legación en el departamento político del Ministerio del Exterior (1944).
Después de 1945: embajador de Bonn en Manila/Filipinas (1964).

Steinbach, Hans-Joachim

Antes de 1945: secretario consular fascista en Berlín (1944).
Después de 1945: embajador de Bonn en Rwanda (1964).

Stelzer, Gerhard, Dr.

Antes de 1945: consejero de legación de primera clase en Bucarest (1941); en 1936 se afilió al partido nazi.
Después de 1945: jefe del consulado general en Amberes (1961); posteriormente se retiró por su avanzada edad.

Steuer, Theo

Antes de 1945: en 1940 era colaborador del criminal de guerra Abetz en la embajada fascista de Paris.
Después de 1945: canciller en el consulado de Bonn en Córdoba/Argentina (1962).

Stolzmann, Paulus von

Antes de 1945: jefe del centro de enlace del «encargado de informaciones» perteneciente al estado mayor personal de Ribbentrop (1944); en 1933 se afilió al partido nazi (Nº 3.286.389).
Después de 1945: embajador de Bonn en Luxemburgo (1964).

Strachwitz, Rudolf Graf

Antes de 1945: desde 1939 consejero de legación de primera clase en las embajadas fascistas de Paris, Budapest y Barcelona; en 1936 se afilió al partido nazi (Nº 3.771.527).
Después de 1945: embajador de Bonn ante el Vaticano (1961); posteriormente se retiró por su avanzada edad.

Strack, Hans, Dr.

Antes de 1945: trabajó en el departamento político como jefe de la sección Pol II (1943); cómplice de los crímenes nazis y de guerra cometidos en Francia (deportación de judíos, fusilamiento de rehenes); en 1943 era cónsul en Klausenburgo/Hungría; en 1936 se afilió al partido nazi (Nº 3.752.096); NSKK-Sturmführer.
Después de 1945: embajador en Santiago de Chile (1964); posteriormente se retiró por su avanzada edad.

Strecker, Hermann

Antes de 1945: secretario de consulado y colaborador del «comité para Rusia» de Ribbentrop (1941); miembro del partido nazi.
Después de 1945: jefe político gubernamental en el departamento político comercial del Ministerio del Exterior (1960).

Struch, Friedrich

Antes de 1945: trabajó en la embajada fascista en Roma (1939).
Después de 1945: cónsul de primera clase en Windhuk/Africa Sudoccidental (1964).

Tancré, Hans, Dr.

Antes de 1945: Scharführer SS; en 1939 secretario consular nazi en Sofía.
Después de 1945: cónsul en disponibilidad (1961).

Tannstein, Kurt, Dr.

Antes de 1945: secretario de legación en la embajada fascista ante el Vaticano (1941); en 1933 se afilió al partido nazi (Nº 2.948.420).
Después de 1945: embajador de Bonn en Túnez (1964).

Templin, Paul Heinz

Antes de 1945: como colaborador del consulado general fascista en Katowice participó en los preparativos para la invasión de Polonia.
Después de 1945: jefe político gubernamental en el departamento de cultura del Ministerio del Exterior de Bonn (1959).

Theusner, Hans-Joachim, Dr.

Antes de 1945: miembro benefactor de la SS.
Después de 1945: cónsul de primera clase en Edinburgo/Gran Bretaña.

Thomsen, Henning, Dr.

Antes de 1945: consejero de legación nazi en Dublín (1943); Rottenführer de la SS (cabo de fila); candidato al partido nazi (1938).
Después de 1945: consejero de legación relator de primera clase en el Ministerio del Exterior de Bonn; jefe del departamento de fomento del comercio exterior (1962); desde 1965 embajador en Islandia.

Tichy, Alois, Dr.

Antes de 1945: consejero de legación en el Ministerio del Exterior (1945); en 1937 se afilió al partido nazi.
Después de 1945: trabajó en el departamento político del Ministerio del Exterior de Bonn.

Trützschler, Heinz, Freiherr von Falkenstein, Dr.

Antes de 1945: en 1944 trabajó en el Ministerio del Exterior, donde era subjefe del departamento Pol XII; posteriormente era cónsul en Ginebra; era miembro del partido nazi (Nº 8.183.952).
Después de 1945: embajador en Irlanda (1964).

Ungern-Sternberg, Reinhold, Freiherr von, Dr.

Antes de 1945: consejero de legación en Helsinki (1944); en 1933 se afilió al partido nazi (Nº 2.594.938); miembro del SA-Sturm 33.
Después de 1945: hasta 1964 embajador de Bonn en Irán; posteriormente fue trasladado a la embajada en Londres.

Venediger, Günther, Dr.

Antes de 1945: en 1937 trabajó en la Gestapo (centro de dirección de la policía del Estado, de Berlín); en 1933 se incorporó a la SA; era miembro del partido nazi.
Después de 1945: colaborador del Ministerio del Exterior de Bonn.

Vetter, Wilhelm

Antes de 1945: secretario consular nazi en Russe/Bulgaria (1944).
Después de 1945: segundo secretario de la embajada de Bonn en Bagdad (1963).

Vogel, Georg, Dr.

Antes de 1945: consejero de legación en el departamento jurídico en el Ministerio del Exterior (1944); en 1937 se afilió al partido nazi; Obersturmführer SS.
Después de 1945: embajador de Bonn en Venezuela (1964).

Waldheim, Gottfried von

Antes de 1945: consejero de la legación nazi en España (1945).
Después de 1945: cónsul general en Valparaíso (1964).

Walther, Gebhard von, Dr.

Antes de 1945: consejero de la embajada fascista en Ankara (1943); en 1939 candidato al partido nazi.
Después de 1945: embajador en Ankara (1964).

Weber, Walter, Dr.

Antes de 1945: de 1943 a 1944 trabajó en el departamento político del Ministerio del Exterior como jefe de la sección Pol I; en 1937 se afilió al partido nazi.
Después de 1945: antes del Sr. Federer (en 1964), embajador de Bonn en la RAU.

Wehrstedt, Friedrich-Wilhelm, Dr.
Antes de 1945: consejero gubernamental en el aparato fascista del Estado (1938); en 1933 se afilió al partido nazi (Nº 2.151.075).
Después de 1945: inspector del Ministerio del Exterior de Bonn para las representaciones diplomáticas y consulares en el extranjero (1964); en 1965 fue nombrado embajador.

Weiz, Gerhard, Dr.
Antes de 1945: consejero de legación en Buenos Aires (1944); solicitó ser aceptado en la SS y en 1934 en el servicio de la Gestapo; en 1933 se incorporó a la SA.
Después de 1945: cónsul general en São Paulo/Brasil (1964).

Welck, Wolfgang Freiherr von
Antes de 1945: en 1943 consejero de legación de primera clase en la oficina del embajador Ritter (enlace con el Mando Supremo del ejército); en 1935 se afilió al partido nazi (Nº 2.549.805).
Después de 1945: embajador de Bonn en Suiza (1964).

Wendland, York Alexander Freiherr von
Antes de 1945: consejero de legación nazi en Batavia (1941); en 1933 se afilió al partido nazi (Nº 2.948.710).
Después de 1945: embajador de Bonn en Mauretania y Senegal (1964).

Werkmeister, Karl, Dr.
Antes de 1945: de 1940 a 1944 consejero de legación de primera clase en Hungría.
Después de 1945: embajador de Bonn en Suecia (1963); posteriormente se retiró por su avanzada edad.

Werthern, Charlotte Margot von
Antes de 1945: trabajó en el centro de informaciones del Ministerio del Exterior (1944).
Después de 1945: jefe del departamento de prensa en la embajada de Bonn en Dakar/Senegal (1962).

Wickert, Erwin, Dr.
Antes de 1945: de 1940 a 1941 era jefe del departamento de radio de la embajada fascista en China; posteriormente trabajó en Japón.
Después de 1945: jefe del departamento Este del Ministerio del Exterior de

Wobser, Herbert
Antes de 1945: de 1938 a 1941 jefe del grupo local del partido nazi NSDAP en Pekín; de 1941-a 1945 secretario consular en Shanghai; en 1934 se afilió al partido nazi (Nº 2.873.664).
Después de 1945: consejero del departamento político comercial en el Ministerio del Exterior de Bonn (1961).

Wollenweber, Karl-Gustav, Dr.
Antes de 1945: durante la guerra fue colaborador del departamento de personal y del jurídico del Ministerio del Exterior; en 1933 se afilió al partido nazi (Nº 3.020.707).
Después de 1945: embajador de Bonn en Malta (1965).

Wolschke, Waldemar
Antes de 1945: antes de ingresar al Ministerio del Exterior, trabajó como inspector de policía; en 1945 era secretario consular en Lisboa.
Después de 1945: canciller en el consulado de Bonn en Liverpool (1962).

Wüstenberg, Paul, Dr.
Antes de 1945: consejero superior de gobierno en el aparto estatal fascista (1941); en 1937 se afilió al partido nazi (Nº 5.723.204).
Después de 1945: Trabajó en el servicio extranjero de Bonn en Santiago de Chile (1957).

Wussow, Fritz
Antes de 1945: jefe del consulado fascista en Orsova/Rumania (1940); en 1934 se afilió al partido nazi.
Después de 1945: cónsul de primera clase en Melbourne (1963).

Zapp, Karl-August, Dr.
Antes de 1945: en 1940 fue consejero de legación ante «el comisario del Reich para los territorios ocupados en los Países Bajos», y participó en la realización de la política fascista de ocupación; en 1944 fue consejero de legación en Ankara; en 1933 se afilió al partido nazi (Nº 2.717.559).
Después de 1945: embajador de Bonn en Argelia (1964).

Zimmermann, Karl, Dr.
Antes de 1945: secretario consular en el Ministerio del Exterior (1940).
Después de 1945: canciller de la

Zimmermann, Walter, Dr.
Antes de 1945: a partir de 1942 trabajó en el departamento radiopolítico del Ministerio del Exterior; en 1934 se afilió al partido nazi.
Después de 1945: embajador de Bonn en Perú (1961); posteriormente se retiró por su avanzada edad.

Zinser, Christian, Dr.
Antes de 1945: consejero de la embajada nazi en Manchuria (1942); en 1944 trabajó en la embajada fascista de Nankin; en 1927 se afilió al partido nazi (Nº 66.421); en 1928 llegó a ser Sturmbannführer de la SA.
Después de 1945: cónsul de primera clase en Oporto/Portugal (1964).

Zintel, Ludwig
Antes de 1945: secretario consular en el consulado fascista de Szeged/Hungría (1939).
Después de 1945: canciller de la embajada de Bonn en Trípoli (1963).

5ª COLUMNA HITLERIANA EN LOS SERVICIOS DE BONN

El revanchismo, política oficial de la Alemania occidental

El imperialismo alemán, después de la primera guerra mundial, no se conformó con la Alemania empequeñecida por su propia culpa y se impuso como objetivo el restablecimiento de las fronteras de 1914 y, partiendo de esa posición, conquistar el dominio del mundo. Su empeño en modificar las fronteras existentes y su ansia de revancha por la derrota sufrida, son lo que esencialmente caracterizan sus preparativos para la segunda guerra mundial.

Para imbuir al pueblo alemán y a las minorías alemanas en otros países el espíritu revanchista y encarrilarles en el trabajo de zapa contra los pueblos vecinos, fue creado todo un sistema de instituciones nacionales, culturales y científicas. Estas instituciones fueron, entre otras: la «Verein für das Deutschtum im Ausland» = VDA (asociación para el fomento del germanismo en el extranjero), el «Deutsches Auslandsinstitut» Stuttgart, la «Deutsche Akademie» Munich así como varias decenas de asociaciones de «fidelidad a la patria» como la «Baltische Arbeitsgemeinschaft» (Comunidad de Trabajo de los países del Báltico), la «Sudetendeutscher Heimatbund» (Unión Nacional de los Sudetes alemanes), la «Vereinigung der Heimattreuen Ost- und Westpreussen» (Asociación de leales a la patria de Prusia oriental y occidental), etc. Su finalidad era mantener constantemente despierto el pensamiento sobre la «misión de Alemania en el Este» y popularizar la necesidad de modificar las fronteras, con miras a familiarizar a millones de alemanes con la idea de una nueva guerra. Los pueblos vecinos eran sistemáticamente clasificados como inferiores.

DIRIGENTE DE LAS MINORÍAS ALEMANAS, OPRESOR Y VERDUGO DE PUEBLOS

Después de la implantación de la dictadura fascista, estas asociaciones y comunidades experimentaron un verdadero auge. Sus actividades fueron centralizadas y armonizadas con miras a la preparación de la guerra. Simultáneamente surgieron con apoyo estatal nuevas organizaciones, como la ultrafascista «Bund Deutscher Osten» (Unión del este alemán) dirigida por el entonces «Reichsleiter

Theodor Oberländer quien, después de 1945, fue nombrado «ministro para Expatriados» (Vertriebenenminister) en Alemania occidental. Los dirigentes de esas organizaciones, funcionarios activos del partido nazi, dirigieron el trabajo de zapa contra los pueblos vecinos de Alemania en la preparación de la guerra de agresión. Después de la invasión ellos fueron los iniciadores e instrumentos seguros de la política fascista de exterminio.

Gran número de los pertenecientes a las minorías alemanas en los países vecinos, fueron utilizados por estas organizaciones para realizar actos hostiles contra los países en que ellos residían y contra los pueblos de los cuales eran huéspedes. Esos actos consistían en hacer espionaje, minar la capacidad defensiva de los respectivos países y crear los pretextos para una agresión militar por parte de la Alemania de Hitler. Ellos confeccionaron las listas de «las personas hostiles a Alemania», dividieron a las poblaciones en «raza superior» y «raza inferior», creando con ello las bases para el exterminio de la población, una vez consumado el ataque de los ejércitos nazis.

Documentos del Ministerio fascista del Exterior y de la SS prueban que individuos pertenecientes a la «Deutsche Vereinigung» (asociación alemana) organización fascista de las minorías alemanas en la región polaca de Warta, fueron utilizados para, mediante actos terroristas, crear las condiciones que hicieran posible la invasión militar a Polonia. (Véase tabla 42, Deutsches Zentralarchiv Potsdam. Referencia, Auswärtiges Amt Nº 61.150). Los revanchistas no se detuvieron ni ante la destrucción de iglesias, escuelas y conventos. El jefe de la en los documentos mencionada «Deutsche Vereinigung» fue Hans Kohnert, SS-Oberführer y verdugo de miles de ciudadanos de Bromberg (Bydgoszcz). Hoy es él presidente del círculo de compatriotas «Prusia occidental» e influyente funcionario revanchista en Alemania occidental.

Durante la ocupación de los países europeos por el régimen de Hitler, los grupos de fanáticos fascistas de las minorías alemanas fungieron como opresores, explotadores y verdugos de los pueblos que les dieron hogar.

EN LA RDA NO EXISTE BASE PARA EL REVANCHISMO

En el Acuerdo de Potsdam fueron establecidas las nuevas fronteras de Europa y las medidas para la repatriación y asentamiento de los desplazados de los territorios que fueron afectados por la delimitación de las fronteras. Estas medidas tenían como finalidad acabar de una vez para siempre el trabajo de zapa del imperialismo alemán en los países vecinos, indemnizar a estos países de las enormes pérdidas que sufrieron a causa de la guerra y crear fronteras estables que no pudieran volver a ser usadas por el imperialismo alemán para atenazar a otros países.

Gran parte de las minorías alemanas fueron repatriadas y asentadas en Alemania en cada una de las cuatro zonas ocupadas por las potencias aliadas.

En la zona alemana ocupada por las tropas soviéticas fueron tomadas todas las medidas para aliviar la dura suerte de los repatriados que habían sido engañados y ultrajados por Hitler, dándoles mejores posibilidades de existencia y una perspectiva segura. Por ejemplo, los campesinos repatriados obtuvieron las tierras que pertenecieron a los junkers (latifundistas), y se crearon con la ayuda del Estado nuevas haciendas campesinas. A estos campesinos se les habló abiertamente y con paciencia se les explicó quiénes eran los culpables de que ellos hubieran perdido sus hogares; se les dijo que el imperialismo alemán, culpable de la guerra de exterminio había perdido para siempre los antiguos territorios orientales. Los repatriados encontraron en la RDA un nuevo hogar y pasaron a ser ciudadanos con igualdad de derechos de este pacífico Estado alemán. Aquí no existe ninguna organización ni publicación revanchista. Por el contrario, el gobierno de la República Democrática Alemana reconoce en los tratados oficiales las fronteras establecidas. Por primera vez en la historia de Alemania existen relaciones pacíficas, permanentes y amistosas con los pueblos vecinos del este y del sudeste de Alemania.

EN ALEMANIA OCCIDENTAL: NOMBRES NUEVOS, VIEJOS OBJETIVOS

El imperialismo alemán ha resucitado en Alemania occidental y por tercera vez en este siglo trata de modificar las fronteras existentes. La República Federal es el único Estado en Europa que reclama territorios pertenecientes a otros Estados, quiere las «fronteras de 1937». Los alemanes que fueron repatriados a Alemania occidental son utilizados con toda mala intención en la propagación y como instrumentos de la política de revanchismo.

Durante muchos años, el gobierno germanooccidental se ha abstenido conscientemente de incorporar a la vida social a los repatriados y darles en la nueva tierra un lugar fijo y una perspectiva de seguridad. Durante muchos años los repatriados vivieron en barracas de madera y en viviendas provisionales. Y hoy, cuando la masa de repatriados en Alemania occidental se ha adaptado a la nueva vida, se mantiene en ellos sistemáticamente la ilusión de que algún día podrán retornar a sus antiguos lares que hoy son territorio de Estados extranjeros.

Las viejas uniones revanchistas fueron nuevamente organizadas, después de 1945, con el apoyo del gobierno germanooccidental. Estas organizaciones emprendieron inmediatamente su nefasta actividad. Ya que antiguas organizaciones revanchistas fascistas se habían comprometido seriamente, se les dieron nuevos nombres. Así la «Academia alemana» convirtióse en «Instituto Goethe», de Mu-

nich, el «Instituto alemán para el extranjero» convirtióse en el «Instituto de relaciones con el extranjero», de Stuttgart, las uniones patrióticas se convirtieron en «asociaciones de compatriotas» y la fascista «Unión del este alemán» pasó a ser la «Unión de los expatriados». Dos documentos de los años 1938 y 1959 demuestran claramente que los objetivos no han cambiado. (Véase tabla 43, «Los alemanes en el territorio Sudete», mapa territorial de la «Unión del este alemán». Grupo nacional de la Silesia (del año 1938, y el «Turnerbrief de los sudetes alemanes).

127 ORGANIZACIONES REVANCHISTAS CENTRALES

Las organizaciones de expatriados que existen actualmente en Alemania occidental forman parte del sistema de instituciones privadas y estatales creadas para la realización de la política de revancha. Misión de estas organizaciones es atraer a los repatriados y en lo posible a toda la población germanooccidental a la política de revisión de las fronteras; de «reconquista» de las regiones perdidas y de preparación de una nueva agresión. Este sistema se articula en lo esencial según los siguientes criterios:

1 Organización del revanchismo a través del gobierno federal y de cada gobierno provincial. Las principales autoridades oficiales en ello son, sobre todo, el «Ministerio de Expatriados, Fugitivos y Damnificados de guerra» (BMVt), con la «Administración federal de subvenciones», el «consejo» adjunto al ministro y los llamados campos para fugitivos, así como también, el «Ministerio federal de Asuntos para toda Alemania» (BMG) con sus innumerables y a menudo encubiertas organizaciones. (Consejo de administración Alemania indivisible», «Consejo de investigación», etc.) El departamento I en el BMG está encargado del fomento y realización del revanchismo. Sus tareas, según expresión oficial, consisten en: *«ocuparse de la zona alemana ocupada por los soviéticos y de las regiones alemanas del este, fomentar un concepto universal alemán, crear condiciones para el restablecimiento de la unidad de Alemania (con esto se quiere decir, la unidad dentro las fronteras de 1937. N. del editor).»* (La República Federal Alemana, edición parcial «Bund». Carl Heymanns Verlag KG, 1962/63, pág. 266)

Los Departamentos I/3, II/2 y II/3 en el BMVt tienen a su cargo las siguientes tareas: «departamento I/3: consejos, uniones, organizaciones. Departamento II/2: ...cuestiones de reunificación e integración. Departamento II/3: asuntos culturales (párrafo 96 BVFG), estudios orientales.» (Ibid. pág. 264)

En las representaciones de las provincias federadas en Bonn, como también en los mismos gobiernos provinciales, existen oficinas con atribuciones y actividades semejantes o «ministerios para expatriados».

2 Organización de los expatriados según su procedencia. Existen más de treinta diferentes asociaciones de compatriotas.

3 Organización de los expatriados en grupos profesionales y especiales como, por ejemplo la «Unión de campesinos expatriados».

4 Organización de asociaciones que elaboran las bases teóricas de la propaganda revanchista, por ejemplo el «Consejo de cultura del noreste alemán».

5 Organización de asociaciones religiosas y de beneficiencia, por ejemplo, la «Oficina católica de trabajo para desplazados».

6 Creación de organizaciones juveniles por ejemplo, «Juventud Alemana del Este» (Deutsche Jugend des Ostens [DJO]), «Acción católica de jóvenes compatriotas» en la «Unión de la Juventud Católica».

7 Organización de los expatriados en grupos y círculos de trabajo dentro de los partidos germano occidentales, por ejemplo, «Unión de expatriados» en la CDU/CSU, «Exilio-CDU».

8 Organización de asociaciones de extrema derecha de carácter semifascista, por ejemplo, «Acción Oder-Neisse» (AKON), que traten al mismo tiempo de la creación del frente unido de todas las fuerzas ultraderechistas en las diversas «organizaciones de refugiados» y crear un «consejo de las representaciones de refugiados» y un «consejo de las representaciones nacionales del este alemán» que concentre su trabajo de zapa, principalmente en los territorios polacos y soviéticos.

9 En el parlamento germanooccidental existen muchas comisiones que se ocupan del fomento del revanchismo. Sólo en el Bundestag existen 5 de esas comisiones, por ejemplo, la «Comision en el Bundestag para cuestiones de toda Alemania y Berlín».

10 Para coordinar la actividad revanchista de las diversas organizaciones fueron creadas tres organizaciones centrales:

a) «Unión de Expatriados — Asociaciones de compatriotas y Asociaciones regionales» (BdV)
b) Unión general de fugitivos de la zona soviética con las «Asociaciones de compatriotas de Alemania central» (VLM)
c) Comunidad de trabajo «de los expatriados del oeste y de ultramar».

La misión de la BdV es organizar y coordinar las actividades revanchistas contra los vecinos del este y del sudeste de Alemania. 20 asociaciones de compatriotas forman parte de esa organización que manda en todas las regiones federadas y, contraviniendo todas las normas del derecho internacional, también en Berlín oeste sobre un total de once uniones regionales. La «Unión general de huidos de la zona soviética» y la VLM se concentran, conjuntamente con sus cinco asociaciones de compatriotas, en el trabajo de zapa y provocación contra la RDA.

Actualmente existen en Alemania occidental por lo menos 127 organizaciones revanchistas centrales. Estas son apoyadas y estimuladas por el gobierno de Bonn y representan en diversas formas las pretensiones territoriales del imperialismo germanooccidental. En estas cifras no están incluídas las organizaciones militaristas, terroristas y antisemitas ni los partidos neonazis.

FINANCIADO POR EL ESTADO

Las organizaciones revanchistas no sólo tienen del gobierno de Bonn ayuda moral sino también una gran ayuda financiera. El presupuesto general del «Ministerio de Expatriados» pasó de 30 millones de marcos en el año 1955 a 244 millones de marcos en el año 1963. En el presupuesto para 1964, sólo el subsidio para la «intensificación y ampliación del trabajo cultural» de las organizaciones revanchistas, elevose, con relación al año 1963 en 250.000 marcos.

Además de esto las uniones obtienen de los gobiernos regionales grandes donativos como lo muestra el ejemplo del gobierno socialdemócrata de la región federal de Hesse. Solamente en el año 1964 destinó para la «política revanchista» 2.800.000 marcos distribuídos de la siguiente manera:

«Las sumas del fondo regional para la promoción del trabajo entre los expatriados en Hesse son las siguientes:

1.150.000 marcos para medidas adicionales de ayuda,

275.000 marcos para el fomento de los grupos de compatriotas y para el fortalecimiento de una única conciencia alemana universal,

370.000 marcos para cuestiones de la Alemania oriental en el marco de la instrucción para los adultos,

460.000 marcos para cursos de estudios orientales y

550.000 marcos para la promoción de «padrinazgos» en el centro y el este de Alemania». (El Ostpreussenblatt, Hamburgo 27,6,1964)

1945: criminales de guerra
1965: dirigentes de la revancha

A la cabeza de las asociaciones revanchistas y ministerios germanooccidentales se encuentran personas culpables de crímenes graves contra la paz y la humanidad.

En su calidad de altos oficiales SS y jefes de quintas columnas, ellos participaron en la preparación y desencadenamiento de la segunda guerra mundial y son cómplices de los crímenes perpretados contra prisioneros de guerra y contra la población civil de los países invadidos por los fascistas. El presidente, y por ello el más alto funcionario de la actual asociación de compatriotas «Alta Silesia» en Alemania occidental, Ulitz, fue jefe de la «Unión popular alemana para la Alta Silesia polaca», una organización fascista de la minoría alemana en Polonia. Ulitz y su «Unión popular» participaron en la preparación del ataque a Gliwice. Los fascistas utilizaron esta provocación como pretexto para la ocupación militar de Polonia y con ello para el desencadenamiento de la segunda guerra mundial. Kohnert, el actual presidente de la asociación de compatriotas «Prusia occidental», es responsable, como jefe de la fascista «Asociación alemana» del asesinato de miles de ciudadanos polacos en Bromberg (Bydgoszcz).

Como funcionarios a las órdenes de las autoridades fascistas de ocupación, los dirigentes revanchistas han participado en el saqueo, opresión y exterminio de los pueblos invadidos como, por ejemplo, el actual consejero ministerial y ponente en el «Ministerio de Expatriados», doctor Werner Essen.

Como jefe de sección en el fascista comisariado del Reich «Ostland» decidía quiénes debían ser considerados de «raza inferior» en las Repúblicas Soviéticas del Báltico y en la RSS de Bielorusia, ocupadas por los fascistas. Para los que entraban en esa clasificación ello significaba por lo general el camino al campo de concentración y a la muerte.

Como funcionarios a las órdenes de las autoridades fascistas en Alemania ellos participaron en la persecución de antifascistas y ciudadanos judíos. El antiguo alcalde de Ribnitz y actual secretario de Estado en el «Ministerio de Expatriados» de la Baja Sajonia, Dr. Walter Wegener, se esforzó en organizar en el año 1936 con todos los medios a su alcance un «pogrom» contra los ciudadanos judíos residentes en esa ciudad. El entregó a la Gestapo, entre otros, al ciudadano Michelsen.

La escala de dirigentes revanchistas en Alemania occidental comprende, desde espías nazis hasta generales fascistas y fanáticos de la ideología nazi, desde consejeros provinciales hasta verdugos de la Gestapo. Los sentimientos de todos ellos no han experimentado ningún cambio. Ellos continuan sirviendo a los intereses y objetivos de guerra y de conquista de los monopolios armamentistas y luchan especialmente para impedir cualquier clase de entendimiento y contra toda tendencia a una política realista respecto al Este y que pueda contribuir a la distensión.

Seebohm, portavoz de la «Asociación de compatriotas alemanes sudetes» (SL) y ministro en el gobierno de Erhard declaró: *«Nosotros nos encontramos en primera linea en la lucha por sacudir el colonialismo bolchevique de Europa oriental.»* (Der Spiegel, Hamburgo 17,5,1961) Esto podría haberlo dicho también en el tiempo de Hitler.

El presidente de la Unión regional de Bavaria de Compatriotas de Silesia, Rumbaur, exigía una oposición activa contra todo intento de distensión inter-

nacional: *«Nosotros no debemos apartarnos del camino emprendido. Esto quiere decir: ...nada de concesiones, nada de suavidad, nada de hipocresía.»* (Der Schlesier, Recklinghausen 7,11,1963)

Y en el «Sudetendeutscher Turnerbrief, año 8°, del 1° de agosto de 1957, puede leerse los siguiente: *«De qué manera algunos diarios se esfuerzan en ahogar la verdad lo demuestra lo que se publica en el «Frankfurter Rundschau» o en el «Stuttgarter Zeitung» que han escogido el dia de los Sudetes alemanes para recordar Lidice. Este masoquismo repugna... ¿acaso no saben que en Lidice fueron castigados individuos pagados que ayudaron a encubrir a asesinos?»* (Véase también tabla 43, «Sudetendeutscher Turnerbrief», del 1° de abril de 1956, «Entre negrización y bolchevización». Esta publicación es el órgano central de la «Comunidad de trabajo de los gimnastas alemanes sudetes», cuyo presidente es el antiguo jefe SA, Welwarski.)

r AGENTE NAZI Y PERIODISTA DE GOEBBELS
t
: ministro de «expatriados, fuguitivos y damnificados de guerra»

Ernst Lemmer, igualmente que sus predecesores se acreditó ya durante el tiempo del fascismo como fiel servidor del imperialismo y del revanchismo alemán (*«Ernst Lemmer, periodista de Goebbels, espía nazi, ministro revanchista»*, Publicación del Consejo Nacional del Frente Nacional, Berlín 1964).

El 24 de marzo de 1933, Lemmer, en calidad de diputado al Reichstag por el «Partido Democrático Alemán» (más tarde «Partido del Estado Alemán»), votó la ley de plenos poderes de Hitler. Además, como secretario general del «Gewerkschaftsring» (Alianza de Sindicatos) apoyó la dictadura de Hitler. El coordinaba la acción de los sindicatos con el fascista Frente de trabajo alemán. En una declaración de la Alianza de Sindicatos, del 14 de marzo de 1933, Lemmer formuló la siguiente expresión de lealtad:

«Los sindicatos libres nacionales deberán ofrecer su colaboración al gobierno actual que con los poderes responsables del Estado debe determinar el destino de todo el pueblo alemán.» (Deutsches Zentralarchiv Potsdam. Referencia, Reichsarbeitsministerium)

Uno de los puntos principales en la coordinación fue la petición de Lemmer a todos los militantes sindicales a participar en una chauvinista concentración del 1° de mayo organizada por los fascistas para una demostración de poder. En una de las declaraciones entregadas a la prensa, en momentos en que miles de antifascistas eran torturados en las cárceles y campos de concentración, Lemmer decía: *«La presidencia de la Alianza de Sindicatos se dirige a sus uniones y asociaciones subordinadas exhortando a todos los miembros de las federaciones*

nacionales libres de trabajadores y empleados, a tomar parte activa el dia del trabajo alemán (1° de mayo) en las manifestaciones de adhesión al Estado social y nacional» (Ibidem).

Lógicamente, Lemmer, que apoyó a Hitler llegó a ser más tarde hombre de confianza de los nazis. Bajo la máscara de corresponsal extranjero, denunció a sus colegas con ideas democráticas como, por ejemplo, el corresponsal del «Berliner Börsenzeitung», Schwerdtfeger. Sobre este caso, el profesor Herbert Melzig hizo pública una declaración, el día 3 de marzo de 1964, en la revista berlinesa «Wochenpost». El profesor Melzig fue, hasta que hubo de emigrar en el año 1938, coloborador profesional en el departamento de prensa del gobierno del Reich o sea del departamento IV del Ministerio de Propaganda en calidad de traductor de lenguas orientales. En la declaración se dice:

«De aquel tiempo sé también que Lemmer dirigía los servicios de delatores nazis. Lemmer fue uno de los que denunciaron al corresponsal de Berlín Schwerdtleger. Este había dado a conocer a una agencia extranjera de información las órdenes confidenciales dadas por Goebbels, en una de sus conferencias de prensa, relativas al futuro procedimiento a seguir por los nazis contra los judíos. Schwerdtleger trataba de advertir al extranjero. Lemmer no denunció a Schwerdtleger directamente a la Gestapo sino al jefe del departamento de prensa del gobierno del Reich, quien dispuso entonces la detención de Schwerdtleger. Este fue condenado a cadena perpetua...»

Estas denuncias fueron para Lemmer la mejor recomendación para incorporarse a los servicios de espionaje en el departamento VI de la Oficina central de seguridad del Reich (espionaje en el extranjero) bajo la dirección del SS-Brigadeführer Walter Schellenberg, sentenciado en Nuremberg.

Desde 1934 Lemmer trabajó como corresponsal en varios periódicos extranjeros, entre ellos, «Neue Züricher Zeitung» «Pester Lloyd», «Berner Bund» y «L'Indépendance Belge».

Por encargo directo del Ministerio de Goebbels, Lemmer escribía artículos que debían justificar en el extranjero la persecución a los judíos. El bárbaro procedimiento seguido contra un judío cuyo proceso tuvo lugar en Suiza fue acordado en Alemania. Ello desencadenó en el extranjero una ola de indignación contra la política judía de los nazis.

El Ministerio de Goebbels intentó entonces detener esta corriente y encargó a Lemmer escribir un artículo orientado a ese fin. El día 4 de noviembre de 1936 apareció en el «Bund» de Berna un artículo escrito por Lemmer en el cual se hacía a los judíos responsables del trato a que estaban sometidos en Alemania y de su exterminio. El día 2 de noviembre de 1936, Lemmer envió el artículo acompañado de una carta al consejero gubernamental. Diewerge, que era entonces especialista en problemas judíos para Francia, Bélgica, Suiza, Palestina

y Egipto en el departamento VII del Ministerio de Goebbels. En la carta se decía lo siguiente:

«Yo considero que la formulación en última instancia corresponde a nuestras necesidades y, además, en las publicaciones liberales suizas en las que colaboro es aceptada como legítima...

Heil Hitler

Su servidor E. Lemmer»

(Deutsches Zentralarchiv Potsdam. Referencia, Propaganda-Ministerium)

En un escrito del 5 de noviembre de 1936 comunicaba Diewerge a Goebbels que Lemmer había cumplido la misión. Al mismo tiempo Diewerge señalaba la eficacia del referido artículo en la prensa nazi, el cual debía servir en el extranjero para probación de la política racista nazi. El artículo obtuvo el aplauso unánime de toda la legación alemana en Berna, que el 13 de noviembre de 1936 escribía a Diewerge:

«El artículo publicado por usted en el «Bund» de Berna ha tenido una eficacia extraordinaria. (Ibidem)

Después de la ocupación fascista de Bélgica, los nazis se apropiaron del influyente diario de Bruselas «Le Soir» subordinándolo a la administración militar alemana. Lemmer, por encargo del Ministerio del Exterior, y en completo acuerdo con el Ministerio de Goebbels fue confirmado como divulgador oficioso de la propaganda nazi bajo el título de «corresponsal de Berlín», también para el diario «Le Soir». Sobre el carácter de este periódico, después de la ocupación fascista, nos dan una idea las siguientes informaciones:

«...una de las más infames publicaciones de la propaganda de Goebbels, confeccionada por sujetos sobornados, fabricada por traidores a su propia patria. El tono de esa publicación era un servilismo prohitleriano, inescrupuloso, antiinglés y antiamericano y, en la esfera del antisemitismo, un repetidor de la jerga del detestable pintor de brocha gorda...« (Telegraf, Berlín oeste, 4 de enero de 1947)

En una entrevista con la agencia de noticias ADN, el actual subjefe de redacción de «Le Soir» de Bruselas, Desire Denuit, declaró: *«Goebbels, en las condiciones entonces existentes, con nadie hubiera podido hacer propaganda nazi tan bien como con Lemmer... Ellos (los nazis. N. del editor) tenían en el maldito Lemmer un hombre que podía escribir en cada momento en el tono conveniente y, precisamente por eso, sus artículos eran tan peligrosamente envenenadores. Lemmer ha jugado el juego de Hitler.»*

(Allgemeiner Deutscher Nachrichtendienst = ADN, Berlín, 7,3,1964)

En más de 2.000 artículos e informes para los diarios extranjeros Lemmer ensalzaba la «genialidad de Hitler», loaba a la justicia fascista, glorificaba la invasión a Checoeslovaquia y a Polonia y la política de guerra y exterminio del imperialismo alemán.

Algunos artículos debidos a la pluma de Lemmer y publicados en el «Pester Lloyd» pueden servir de ejemplo. Véase lo que dice sobre la guerra fascista de rapiña:

«Con gran tensión se sigue el desarrollo de cada una de las fases de esta guerra en la que, después de la derrota de Polonia, después de la ocupación del área escandinava amenazada por los planes de guerra franco británicos, hechos señalados por Hitler como únicos en la historia de Alemania, en los campos de batalla de Europa occidental se produce la gran victoria de las armas alemanas, no esperada por el mundo con una rapidez y amplitud semejantes.» (Pester Lloyd, Budapest, 19 julio 1940)

«Las operaciones de ataque alemanas han hecho unos progresos tan importantes en los últimos días en ambas márgenes del Volga occidental, que la defensa soviética se ha hecho cada vez más difícil y desperada. Con la toma de las más importantes alturas al sur y al norte de Estalingrado la situación está ya prácticamente decidida...« (Ibid. 4 de septiembre de 1942)

Sobre los desprestigiados presidentes de los tribunales del pueblo y los procesos de terror ante todo sobre los seguidos contra los participantes en el atentado a Hitler, escribía Lemmer:

«Ambas personalidades (Thierack y Freisler. N. del editor), representan la moderna jurisprudencia del nacionalsocialismo... Las personalidades que han sido llamadas a funciones dirigentes tienen la autoridad necesaria, por su gran experiencia en asuntos jurídicos, para cumplir plenamente y con energía las grandes tareas que reclama la justicia del Reich.» (Ibidem 25 de agosto de 1942)

«El atentado del 20 de julio ha encontrado en el veredicto del juez del tribunal del pueblo un rápido castigo... cuando el tribunal decide estas formas drásticas de ejecución es porque los crímenes cometidos han sido calificados como especialmente indignos...» (Ibid. 10 de agosto de 1944)

Con motivo del cincuenta aniversario del nacimiento de Hitler se dice en un artículo de Lemmer:

«Adolfo Hitler, con motivo del 50 aniversario de su nacimiento, el 20 de abril

Berlín, en abril de 1939

(E. L.) Adolfo Hitler se ha transformado en escasamente un período de diez años, en una figura histórica para el mundo... Instinto e inteligencia caracterizan la carrera de este hombre político, Hitler crea el gran Reich alemán, asegura su total unidad interna y fortalece como nunca lo había sido hasta ahora el poder en el exterior...« (Ibid. 20 de abril de 1939)

Estrechamente ligada a sus denuncias de colegas democráticos, la actividad de Lemmer en la «Asociación de la prensa extranjera» en Berlín estaba la coordinación de las actividades de los periodistas extranjeros. Sobre ello da referencias una nota secreta del Ministerio del Exterior fascista, Ref. P. Z. aclaración (véase

tabla 45, Deutsches Zentralarchiv Potsdam. Referencia, Auswärtiges Amt, Nº 60.526).

Cuan alta era la estima de las autoridades fascistas por las actividades de Lemmer puede deducirse por los siguientes hechos:

Mientras estuvo prohibido por las autoridades fascistas escuchar radios extranjeras y cuando sólo por esta causa se impusieron cientos de condenas a muerte, Lemmer tenía un permiso especial del Ministerio de Goebbels.

Como hombre de confianza del ministro nazi del Exterior, Ribbentrop, Lemmer acompañó en el año 1942, al embajador japonés en Berlín, Oshima, en su viaje a través del sudeste europeo. La finalidad de este viaje era ligar más firmemente a Estados satélites de Alemania a la política fascista de guerra. La misión de Lemmer en este viaje era observar atentamente y dar informes confidenciales a los centros de información nazis. Goebbels escribía al respecto en su diario:

«23 de abril de 1942 (jueves): El antiguo diputado democrático al Reichstag Lemmer, actualmente acreditado como corresponsal para el extranjero en Berlín, ha iniciado un viaje por el sudeste con Oshima. Nos ha dado una información precisa de la cual puede llegarse a la conclusión de que Oshima, de manera especialmente firme se ha decidido por la política del Eje.»
(Goebbels-Tagebücher, Atlantis-Verlag, Zürich 1948, pág. 170)

Lemmer fue enviado por la secretaría para asuntos del Este, del Ministerio del Exterior y por el Ministerio de Propaganda, a aquellos países ocupados en los cuales los ocupantes desencadenaban su crueldad con saña especial. Contra su propia afirmación de que «había caído en desgracia», la dirección nazi, todavía en el año 1944, lo consideraba el hombre más apropiado para viajar en misión especial a Riga a fin de amortiguar la creciente indignación en el extranjero por los crímenes nazis y para ensalzar la política de exterminio. (Véase tabla 45. Deutsches Zentralarchiv Potsdam, Referencia, Auswärtiges Amt, Nº 26.106; Lettisches Zentralarchiv Riga. Referencia. «Reichskommissariat Ostland».

SANGUINARIO JUEZ HITLERIANO

diputado al Bundestag por la CDU, abogado, predecesor de Lemmer en la función de «ministro para Expatriados»

El predecesor de Lemmer como ministro de «expatriados, fugitivos y damnificados de guerra» fue el Dr. Hans Krüger. Este, como presidente durante muchos años de la BdV, se ocupó, por encargo de la CDU, en la política de revanchismo. Sobre la influencia que este hombre tuvo escribía el «Rheinische Post» (CDU): *«Casi ninguna declaración de gobierno fue concebida en los últimos años por*

Bonn en la cual las opiniones o deseos de Krüger, el primero y hasta ahora único presidente de la BdV en la oficina del canciller, y que generalmente ha pasado desapercibido por la opinión pública, hayan dejado de tener más o menos repercusión.» (Rheinische Post, Dusseldorf, 18 de noviembre de 1963)

Sólo tres meses después de ocupar su puesto debió Erhard retirar a su «ministro de Expatriados» al haber sido puesto al descubierto por la RDA el pasado nazi de Krüger y su actividad como juez especial en Konitz (Chojnice, Polonia) (Confróntese: «La alianza revanchista de Bonn contra la distensión y el desarme», Consejo Nacional del Frente Nacional, Berlín 1963).

Ya en el año 1923 conoció Krüger a Hitler y, según propia declaración en sus datos biográficos participó en el putsch de Hitler contra la República de Weimar, del 9 de noviembre de 1923. Inmediatamente después de la toma del poder por el fascismo ingresó en el NSDAP y se incorporó a sus organizaciones; por ejemplo, a la NS-Rechtswahrerbund (Unión de Juristas nazis), la NS Studentenbund (Unión de Estudiantes nazis) y la Reichskolonialbund (Unión de Colonias del Reich) así como a la VDA. En forma especialmente activa participó Krüger en la organización extremista nazi de Oberländer «Bund Deutscher Osten» (Unión del este alemán).

Poco después de la invasión fascista a Polonia Krüger fue nombrado jefe de grupo local del NPDAP y juez en la ocupada Chojnice (Konitz). El 5 de noviembre de 1940 Krüger fue nombrado juez superior de primera instancia en Konitz. El ciudadanos polaco Pabich refiere en una declaración oficial que ya en la primera semana de actuación de Krüger como juez «fueron asesinados cerca de 2.000 polacos de Chojnice los que, hasta su muerte, estuvieron encarcelados en las prisiones del juzgado en que Krüger actuaba». Krüger era el «terror de los presos» así lo declararon los sobrevivientes de Chojnice. En la declaración del testigo se dice más adelante: *«Después de cada visita de Krüger a la cárcel, los presos eran sorteados y a los que les 'tocaba' eran llevados al lugar de ejecución en el valle de la muerte donde eran asesinados.»*

En el año 1942 fue llamado como «representante en primera línea» al tribunal especial recientemente creado en Konitz. Allí se especializó en la práctica de la política nazi de exterminio de la que fueron víctimas seis millones de ciudadanos polacos. El tribunal especial impuso penas de largos años de cárcel y de muerte incluso por los más leves delitos. Sólo jueces de absoluta confianza como Krüger fueron nombrados jueces especiales.

El ciudadano polaco Marian Bakowski declaró ante el fiscal distrital polaco: *«Hans Krüger era uno de los que dictaban sentencias en el tribunal especial. De mi época de intérprete puedo acordarme perfectamente bien de cinco condenas a muerte contra ciudadanos polacos, entre ellos contra el alterz Jeka.»*

Esta información sobre la actividad de Krüger en el tribunal especial fue completada por el testigo Michel Znajdek:

«Hans Krüger no gozaba de buena reputación. Se decia de él que en las sentencias era muy severo. Incluso funcionarios judiciales alemanes del tribunal de Konitz, como el oficinista Plünner, el inspector mayor Lange, el inspector mayor de justicia Pfeiffer y el inspector de justicia Lehmann decían que Krüger era especialmente duro con los polacos. Ellos mismos le tenían miedo.»

El sanguinario y juez especial Krüger fue separado de su cargo de ministro al haber sido desenmascarado por la RDA y por el pueblo polaco y por la ola de protestas que por ello se produjo en el mundo entero. Su trayectoria política como juez de la ocupación nazi era ya conocida en Bonn antes de su nombramiento. Ya el 25 de noviembre de 1963 el procurador general de la RDA ofreció al canciller federal Erhard, para su examen, los documentos originales que prueban que su ministro es un nazi declarado.

Pese a todo Krüger todavía forma parte de la fracción de la CDU en el Bundestag de Bonn (¡desde 1957!), en la que entró como asesor de las uniones revanchistas, y continua practicando su oficio de abogado sin ser molestado.

VERDUGO DE LWOW

diputado al Bundestag por la CDU, uno de los políticos revanchistas más influyentes, de 1953 a 1960 —antes que Krüger y Lemmer— «ministro de Expatriados», hasta 1965 presidente de la Unión regional «Oder-Neisse» de la CDU

Theodor Oberländer fue desde 1953 a 1960 «ministro de Expatriados». A pesar de que desde el verano de 1959 el gobierno federal sabía que Oberländer había cometido crímenes de guerra y de lesa humanidad prosiguió en el desempeño de sus funciones.

En un proceso público ante el Tribunal supremo de la RDA que tuvo lugar en 1960, Oberländer fue condenado en ausencia, por crímenes de guerra y crímenes de lesa humanidad a prisión perpetua. Oberländer tuvo que ser retirado de sus funciones cuatro días después del juicio a pesar de las protestas del gobierno federal y de las organizaciones revanchistas. (Confróntese: La verdad sobre Oberländer, Comité pro unidad alemana, Berlín 1960)

El 9 de noviembre de 1923 Oberländer, al igual que Krüger, el juez sanguinario y su sucesor en el «Ministerio de Expatriados» tomó parte en el putsch de Hitler contra la República de Weimar. La gran oportunidad para Oberländer llegó con la toma del poder por los fascistas. El escaló en rápida sucesión las más altas funciones de partido. El 1° de marzo de 1933 fue nombrado director del «Instituto de Economía de Europa oriental» en Königsberg y en 1934, con 29 años de edad fue nombrado profesor. Fue jefe de distrito en el «Gaustab» de Prusia oriental; primeramente jefe de grupo regional y después, por deseo

personal del criminal de guerra Hess jefe de la tristemente célebre «Bund Deutscher Osten» (Unión del este alemán = BDO) y más tarde SS-Hauptsturmführer y jefe de la Unión regional de Prusia oriental de la VDA.

En su actividad como «Reichsleiter» de la BDO Oberländer participó, desde puestos importantes, en la preparación teórica y práctica en la agresión contra los vecinos orientales de Alemania. Para esto se ocupó especialmente de las minorías alemanas en el extranjero a las que dio las siguientes instrucciones:

«El alemán es de raza superior ... todo grupo del pueblo alemán puede ser fuera ... un pequeño tercer Reich ... y combatir el judaismo. (Kampfblatt für Erzieher, 1939)

El final de esta «lucha nacional del pueblo» debía ser el aniquilamiento de los pueblos eslavos:

«La lucha nacional bajo el manto de la paz no es otra cosa que la continuación de la guerra por otros medios ... Una lucha que se prosigue a través de las generaciones con un único objetivo: ¡exterminio!» (Der Neue Weg, 1936)

Cuando la preparación de la guerra entró en su estadio decisivo, Oberländer fue llamado en calidad de oficial de espionaje al departamento II de la «Defensa» en el Alto Mando de la Wehrmacht (OKW). Este departamento era la central de espionaje y provocación del fascismo alemán, y reclutaba sus agentes principalmente entre las minorías alemanas en el extranjero.

A partir de mayo de 1939, Oberländer puso su experiencia al servicio del puesto de defensa del distrito militar VII en Breslau (Wrocław). Con algunos intervalos se mantuvo allí hasta el 18 de agosto de 1939. Oberländer formó parte del grupo de iniciadores y organizadores del simulacro de ataque a la estación de radio de Gleiwitz (Gliwice) que sirvió de pretexto a los fascistas para la ocupación militar de Polonia.

Después de la ocupación fascista de Polonia, Oberländer púsose a la cabeza de los fanáticos del exterminio y exigió el desterramiento y aniquilamiento total del pueblo polaco:

«La germanización en las regiones orientales debe ser absoluta. Las medidas de absoluta despoblación y repoblación pueden parecer de pronto crueles ... pero tomar estas medidas de una sola vez es mejor que mantener una lucha pequeña durante generaciones ... Por este y otros motivos debe rechazarse una asimilación de la nación polaca.» (Neues Bauerntum, abril/mayo 1940)

Antes de la invasión a la Unión Soviética, Oberländer emprendió la formación, instrucción y orientación política de una unidad especial de sabotaje y provocación para acciones especiales del departamento «Defensa II». Esta unidad especial fue el batallón «Nachtigall» (ruiseñor). Fue formado con nacionalistas y fascistas ucranianos así como con elementos desclasados y criminales. El grupo fue previsto para «tareas especiales» de sabotaje, provocación, atentados

y ejecuciones en masa en Ucrania. Debía ser la primera unidad que entrase en la Unión Soviética.

Con esto comenzó la parte más horrenda en la carrera de Oberländer como «experto en cuestiones orientales» y oficial «Defensa». El batallón «Nachtigall» fue la primera unidad del ejército fascista que entró a la ciudad soviética de Lwow el día 30 de junio de 1941, donde permaneció hasta el 7 de julio de 1941. El número de las mujeres, niños y ancianos asesinados en los primeros seis días de la ocupación fascista por el batallón «Nachtigall» se calcula entre 3.000 y 5.000. En Lwow Oberländer comenzó a realizar su viejo plan de aniquilamiento de la intelectualidad polaca y soviética. Entre los 3.000 a 5.000 asesinados se encontraban treinta y cuatro altos representantes de la intelectualidad. Sus nombres fueron incluidos en las listas de la muerte por el «Instituto de trabajo oriental alemán» en Cracovia, con la colaboración de Oberländer, ya antes de la agresión a la Unión Soviética.

Pero no fue sólo en Lwow donde la unidad Nachtigall emprendió la masacre de la población soviética. El batallón, conducido por Oberländer transformó en verdados mares de sangre las ciudades de Solotschev, Tarnopol, Prokurov, Shitomir y Winnica.

Después de un breve intermedio, como jefe del departamento «Defensa II» en el cuartel general del grupo de ejército sur, en el otoño de 1941, Oberländer se hizo cargo de la tarea de crear una unidad especial para el sometimiento de la población soviética en las regiones ocupadas y para combatir el movimiento guerrillero. A esta unidad incorporó Oberländer a prisioneros de guerra procedentes de las poblaciones del Cáucaso. Ante estos prisioneros de guerra no había más alternativa que la muerte por hambre y torturas en el campo de concentración fascista o el ingreso a este batallón (más tarde regimiento) «Bergmann».

El batallón especial «Bergmann», a las órdenes de Oberländer, fue destinado por el mando de la Wehrmacht a realizar acciones de provocación y espionaje en la retaguardia soviética. En los años 1942/43 tomó parte decisiva en acciones de exterminio contra la población civil y el movimiento guerrillero. Estas acciones fueron llevadas a cabo «con extrema violencia». Las órdenes para estas acciones las firmaba Oberländer. Si alguno de los pertenecientes a este regimiento se negaba a participar en los crímenes era fusilado. Esto llevó a que una parte del regimiento comenzase a oponer resistencia. Oberländer llevó a siete miembros de la unidad ante un tribunal de guerra y los hizo fusilar. Después de una breve incursión en los Balcanes el regimiento, formado orgánica y políticamente por Oberländer, distiguióse en el año 1944 en el cruel aplastamiento del «levantamiento de Varsovia».

Poco tiempo antes de terminar la guerra Oberländer fue ascendido a comandante y llamado a dirigir el campo de instrucción «Ostprop. Abteilung z. b. V.»

(Propaganda para el este; departamento para servicios especiales) en Dabendorf, en los alrededores de Berlín. En este campo fue preparado ideológicamente el ejército del general traidor Wlassow. Antes de la llegada de las tropas soviéticas Oberländer huyó a Checoeslovaquia donde ingresó en una unidad de información de guerra de la SS (SS-Kriegsberichter-Standarte). El 23 de abril de 1945 se entregó como preso a un campo de prisioneros de guerra americano.

Oberländer no sólo reside actualmente sin ser molestado en Alemania occidental sino que continúa representando a la CDU en el Bundestag y teniendo gran influencia en la política de las organizaciones revanchistas de Alemania occidental a pesar de que la justicia de Bonn, en un vano intento de depuración, tuvo que reconocer los crímenes perpetrados en Lwow por el batallón «Nachtigall» dirigido por Oberländer.

El que criminales de guerra nazis tan cargados de culpa como Oberländer, Krüger y Lemmer hayan fungido como ministros en el Ministerio de Expatriados es una clara demostración de cuál es el espíritu y las tareas de ese Ministerio instituído en Bonn.

Seebohm Hans Chr. BENEFICIARIO DE LA «ARIACIÓN»

hoy: portavoz de la «Asociación de compatriotas alemanes de los Sudetes y ministro federal de Transportes

Hans Christoph Seebohm aprovecha cualquier oportunidad para exigir la desmembración del territorio Sudete de la RSCh. Él nunca fue alemán sudete y mucho menos ciudadano checoeslovaco. Ni nació en Checoeslovaquia ni ha residido o trabajado allí.

Cuando Seebohm habla del «derecho a la patria alemana sudete», en realidad piensa en carbón y beneficios, piensa en el antiguo monopolio perteneciente a su familia y nacionalizado por el pueblo checoeslovaco:

Son las antiguas minas de carbón «Britannia-Kohlenwerke A.G.» en Kralovske-Porice y las «Vereinigte Kohlenwerke A.G.» en Ervenice.

Seebohm no se conformó en la explotación de los obreros checoeslovacos y de las riquezas naturales, sino que participó, para su propio beneficio, en la fascista política de «ariación» de la República Checoeslovaca. En 1940, un año después de la anexión de Checoeslovaquia por los nazis, Seebohm fue nombrado director de las «Hohenlohe Werke A.G.» ¿Qué hay detrás de esta carrera? En el consejo de dirección del Hohenlohe-Konzern figuraban desde hacia varios decenios, tres miembros de la familia Petschek, una familia industrial judía. Estos fueron víctimas del «beneficiario de la ariación» Seebohm. Por su media-

ción, toda la sociedad, en la cual la familia Petschek tenía una fuerte participación, a partir de junio de 1939 fue puesta bajo una administración llamada coercitiva. Una parte de ella fue entregada inmediatamente a las «Reichswerke Hermann Göring» (fábricas del Reich Hermann Göring). Director de la nueva sociedad que a partir de 1941 apareció en el «Manual de las Sociedades Anónimas alemanas» con el antiguo nombre «Hohenlohe Werke» fue nombrado un hombre de confianza de los nazis, el Dr. Hans Christoph Seebohm.

Simultáneamente Seebohm «libera de la influencia judía» a las sociedades arriba mencionadas pertenecientes a su familia, dado que en esas empresas tenían parte capitales judíos los que él hizo expropiar inmediatamente. Tres de los altos empleados separados por Seebohm fueron más tarde asesinados por los fascistas.

Todas las fábricas robadas a Checoeslovaquia las unió el beneficiario de la ariación, Seebohm, el 28 de febrero de 1941, en la sociedad anónima «Egerländer Bergbau-Aktiengesellschaft» de la cual se nombró a sí mismo vicepresidente.

El siguiente extracto del Manual de las Sociedades Anónimas demuestra que Seebohm, en su campaña de ariación no sólo aumentó los beneficios de la familia sino que, después de haber sido separados los Petschek, él y su familia se agenciaron las posiciones decisivas en el consorcio «desjudiado»:

«Egerländer Bergbau-A.G. Administración: En Königswerth cerca de Falkenau (Egertal)
Fundada: el 28 de febrero de 1941 ...
Fundadores: director Dr. Fritz Rittstieg en Berlín como agente de ventas de la «Brittania-Kohlenwerke A.G.» en Königswerth y de las «Vereinigte Brittania-Kohlenwerke A.G.» en Seestadt; director general: Kurt Seebohm, en Königswerth; Dr. ingeniero Hans Christoph Seebohm, Graupen; almirante retirado Hans Seebohm, Berlín; director Sigmund Schauberger, Karlsbad.
Presidencia: dir. gen. Kurt Seebohm, Königswerth.
Consejo de dirección: Abogado Heinrich Ansmann, Berlín, presidente; asesor en minería Dr. ingeniero Hans Christoph Seebohm, Dortmund, vicepresidente; ...»
(Manual de las Sociedades Anónimas Alemanas, Editorial Hoppenstedt und Co, Berlín 1942)

Seebohm aspira a que la campaña revanchista que mantiene en Alemania occidental cree las condiciones que permitan que los beneficios que produjo su «ariación» durante la ocupación fascista de Checoeslovaquia vuelvan a su poder. Sin embargo los objetivos de Seebohm van mucho más lejos. El desea incluir, después del resurgimiento del «gran Reich alemán» con las fronteras de 1939, las ricas existencias de material físil en la RSCh en el potencial de armamento atómico germanooccidental.

«Uno de los más importantes —si no el más importante— de los yacimientos de materia prima físil para obtener energía atómica, descubierto hasta ahora en tierra firme europea, se encuentran en la región Sudete, especialmente aquella parte de la región de Bohemia y de la Silesia morava que fue habitada hasta 1945/46 por alemanes. Ya solamente este hecho podría justificar la apelación a la opinión pública alemana a ocuparse de los problemas de esta región, de sus gentes y de sus relaciones con el medio ambiente.» (Documentos y fuentes centroeuropeos, Munich, volumen 2, pág. 4)

Sobre los planes de los revanchistas germanooccidentales dijo Seebohm en una reunión de la Asociación de Alemanes de los Sudetes» que tuvo lugar el 9 de octubre de 1960 en Aschaffenburg:

«... Que Checoeslovaquia, Polonia y la Unión Soviética no abriguen la esperanza de que nosotros renunciemos a las tierras del otro lado del Oder y del Neisse. Se trata de la liberación de todos los pueblos de la Europa central y oriental y de la expansión del cristianismo occidental en toda Europa. Esto debe ser realizado lo antes posible ...» (Strauss y sus ultras, materiales del Comité pro unidad alemana, Berlín 1961)

El ministro de Bonn y portavoz de la «Asociación de Alemanes de los Sudetes», Seebohm, quiere, con la ayuda del potencial atómico del imperialismo germanooccidental aumentado mediante la anexión de las regiones checoeslovacas, marchar hasta los Urales.

Wegener Walter

hoy: *secretario de Estado en el «Ministerio de Expatriados» en la Baja Sajonia, presidente de la «Asociación de compatriotas de Mecklemburgo», presidente de la «Unión de asociaciones de compatriotas de Alemania central», miembro de la Comisión de derecho y constitución del congreso de ciudades y municipalidades de Alemania y miembro de la comisión mixta de personal de las «asociaciones Baja Sajonia»*

CONFIDENTE DE LA GESTAPO

En el partido nazi fue el Dr. Wegener primero jefe de bloque y de célula y de marzo de 1934 hasta enero de 1943 asesor distrital de economía. Al tomar el poder los fascistas Wegener fue nombrado alcalde de Stavenhagen y el 12 de diciembre de 1934 alcalde de Ribnitz. Wegener fue iniciador del terror contra antifascistas y ciudadanos judíos en la ciudad de Ribnitz. Documentos como el del caso «Michelsen» señalan a Wegener, como fanático partidario de Hitler y como confidente de la Gestapo. (Véase tabla 46, Landeshauptarchiv, Schwerin, Referencia, MdI N° 829)

Después de una fructífera actividad en Ribnitz, Wegener fue nombrado, en 1944, consejero nazi en el juzgado de 1ª instancia de la provincia de Rostock.

VERDUGO DE BYDGOSZCZ

portavoz de la «Asociación de compatriotas de Prusia occidental», director principal de la Unión de fábricas alemanas de productos derivados de la carne

En el año 1935, el Dr. Kohner fue nombrado presidente de la organización fascista «Unión alemana» de la minoría alemana en la región polaca de Warta. Sus principales procedimientos para socavar al Estado polaco fueron la intensiva actividad de espionaje, la organización e instrucción militar fascista de la juventud, así como la incorporación del mayor número posible de ciudadanos alemanes a la red de quintas columnas. Kohner tenía una estrecha relación con Oberländer y con los altos jefes SS de los cuales obtenía el dinero para su trabajo de zapa.

En el año 1938, Kohner comenzó a organizar la SS en esta región polaca. La organización existía bajo la enseña «Selbstschutz» (autodefensa) y fue utilizada en el ataque a Polonia, contra el ejército y la población de este país. El «Selbstschutz», comandado por Kohner es responsable del asesinato de miles de ciudadanos de Bromberg (Bydgoszcz). En el funesto día 3 de septiembre de 1939, ocurrió en esta ciudad, centro de la organización comandada por Kohner, lo siguiente:

En las primeras horas de la mañana, las bandas SS de Kohner que vieron llegada su hora, abrieron un fuego nutrido desde las casas y los techos sobre las tropas polacas que se retiraban al interior del país. El comandante polaco de la ciudad dio orden de limpiar la ciudad de bandidos SS. Cerca de doscientos sesenta asesinos pertenecientes a la quinta columna fascista fueron apresados y ejecutados por el ejército polaco. Este suceso, provocado por el fascista Kohner, sirvió para que, en represalia, los SS y la Gestapo, asesinaran en Bromberg, después de la ocupación de Polonia, diez mil quinientas personas. Clases repletas de niños, de las escuelas primarias y secundarias, fueron ametralladas. Otras trece mil personas murieron en la deportación.

Por estos «servicios» Kohner fue ascendido en 1939 al grado de Oberführer de la SS y fue nombrado «Landesbauernführer» en el antiguo cantón Netze-Warthe-land. Hitler lo condecoró con la «Insignia de Honor en oro del partido nazi».

ORGANIZÓ EL CRIMEN DE GLEIWITZ

portavoz de la «Asociación de compatriotas de la Alta Silesia»

Desde 1921 fue Ulitz dirigente de la «Unión del pueblo alemán en la Alta Silesia polaca». Con la toma del poder por Hitler llegó la gran hora para esta

«unión del pueblo». Imbuidas por Ulitz en el espíritu nazi más extremista las columnas de provocadores de la «unión del pueblo» ya desde el año 1939 y cada vez más frecuentemente comenzaron a producir choques sangrientos. Una ola de provocaciones fascistas atravesaba la tierra polaca. El objetivo era llevar la situación política a extrema tensión para que surgiera el pretexto para el asalto militar a Polonia.

Ulitz con su «unión del pueblo» fue utilizado como quinta columna para la preparación y realización del simulacro de ataque a la emisora de radio de Gleiwitz (Gliwice). Ulitz fue encargado por los altos jefes SS, para este ataque, de asesorar a los hombres seleccionados por el servicio fascista de seguridad y que bajo el mando del hombre SD, Naujocks, debían dirigirse a Gleiwitz, y darles datos precisos del lugar. Un polaco «nacido alemán», seguro y hablador, que Ulitz ayudó a elegir, fue puesto a disposición de Naujocks. Ese criminal, después del asalto habló en idioma polaco por la radio de Gleiwitz, azuzando los ánimos.

Esto sucedió el 31 de agosto de 1939. Al día siguiente comenzó la ocupación militar de Polonia y la segunda guerra mundial. Ulitz fue nombrado por sus buenos servicios en la preparación de la agresión consejero ministerial y jefe de sección en el gobierno de Kattowitz (Katowice). El 18 de octubre de 1939 fue condecorado con la «Insignia de Honor en oro del partido nazi».

Richthofen Bolko von UN VIL DELATOR

hoy: «asesor científico en Bonn» y miembro de la presidencia de la «Asociación de compatriotas de Silesia»

Richthofen formaba parte del grupo de profesores hitlerianos antisemitas y revanchistas. En sus escritos pseudocientíficos ha intentado justificar la barbarie antisemita de los nazis y fundamentar el derecho de dominio del imperialismo alemán, especialmente sobre la Europa oriental. Veamos algunos títulos de su bibliografía: «Raza y nacionalidad en la ciencia bolchevique», «Origen de los judíos orientales y Chasaren», «Los judíos y la política cultural bolchevique».

La carrera política de Richthofen comienza en los reaccionarios cuerpos de voluntarios y en la «Schwarze Reichswehr». Más tarde su posición reaccionaria lo condujo a la organización fascista «Unión del este alemán».

Como director de la «Unión profesional de Investigadores alemanes de la Prehistoria», denunció al científico profesor Wirth que expresaba su opinión contraria a la teoría fascista de las razas manteniendo amistad con ciudadanos judíos. Existe un gran número de documentos que ilustran sobre la actitud de Richthofen, el fanático de la bárbara teoría de las razas y de la práctica del fas-

cismo. En una carta del 24 de enero de 1924, escribía al profesor Günther en Jena:

«Yo no comprendo por qué por motivos tácticos y humanos debe tratarse a Wirth con respeto ... la sugerencia de usted a que se haga en lo posible una declaración de todos los profesores nacionalistas de las escuelas superiores contra Wirth me parece a mi de un valor extraordinario, sólo que ésta no debe ser suave sino, según mi punto de vista, severa y tajante.» (Véase tabla 47, Landeshauptarchiv Schwerin. Referencia, Ministerium für Unterricht N° 1.267)

El profesor Wirth no fue la única víctima del delator Richthofen. También fueron denunciados por este individuo a las autoridades nazis, los científicos Gesemann y Winkler, como «amigos de los judíos y los bolcheviques».

Durante la segunda guerra mundial Richthofen trabajó como informador y «enviado especial» en el Alto Mando del ejército (OKH) departamento «ejércitos extranjeros en el este», en el aparato de espionaje del antiguo teniente general y actual presidente del Servicio federal de noticias, Reinhard Gehlen. En una carta dirigida a la Universidad de Leipzig, con fecha 16 de octubre de 1944, Richthofen escribía: *«Toda mi capacidad la he puesto entre tanto al servicio, en lo esencial, de la Wehrmacht y del partido en disertaciones sobre el bolchevismo ayudando con ello a mantener y fortalecer la voluntad.»* (Archiv der Universität Leipzig)

Richthofen, en un artículo publicado en el «Leipziger Neueste Nachrichten» jactábase de su firme fanatismo. Allí decía entre otras cosas:

«Los europeos cultos y con sentido de responsabilidad deben mantener firmemente su actitud de lucha contra el infierno bolchevique y sus plutocráticos peones hasta el fin. Sólo así podrá salvarse nuestro pueblo, Europa y el mundo.» (Leipziger Neueste Nachrichten, 15 de noviembre de 1944)

Richthofen es hoy el ideólogo dirigente de la «Asociación de compatriotas de Silesia» Además es uno de los promotores y organizadores de la fascista «Acción Oder-Neisse» (AKON), la semifascista organización radical de derecha.

En el año 1964 fue condecorado por Lübke con la Cruz de Mérito de primera clase de la República Federal.

TERRORISTA DE LA SS

dirigente federal de la «Asociación de los Alemanes de los Sudetes» (SL). Secretario de la «asamblea federal» de la SL, y miembro del «consejo» adjunto al Ministerio de Lenmer

Ya el 1° de marzo de 1923 ingresó en Viena Illing al NSDAP llegando a ser allí un jefe de bloque. Al mismo tiempo pasó a ser miembro de la SA. Por encargo del partido nazi fue a Checoeslovaquia para activar la influenciación fascista sobre la minoría alemana allí residente y para actividades de zapa contra el Estado checoeslovaco. Illing organizó allí el «Deporte popular», una organización terrorista nazi estructurada según los principios de la SS y utilizada contra el pueblo checoeslovaco. Como representante del «Landesführer» de esa organización, que se encontraba bajo el mando del futuro «Gauleiter» nazi y criminal de guerra Hans Krebs, Illing tuvo la responsabilidad de las provocaciones que la organización preparó. En la burguesa RSCh Illing fue juzgado y condenado a dos años y siete meses de prisión por actividades contra el Estado.

En el año 1938 Himmler se lo llevó a Alemania. Desde allí debía ayudar Illing a preparar la ocupación de la República Checoeslovaca. Como SS Sturmbannführer y como jefe de dos secciones ingresó al Estado Mayor del SS Oberabschnitt «Elba». Un año después fue ascendio a SS Obersturmbannführer. Sobre su trabajo en la SS escribió Illing en sus antecedentes de servicio:

«En 15, 3, 1939 fui agregado, como jefe e intérprete al Reichsführer SS a su entrada triunfal en Praga. Finalmente, como jefe de las oficinas SS del SS-Oberabschnitt 'Elba' y como 'Standortführer' de Praga, organicé los destacamentos de seguridad en el norte del protectorado. Desde diciembre de 1939, dirijó honorariamente el 133 SS-Standarte en Aussig y soy, desde junio de 1940, jefe de organización del distrito, también ad-honorem en Reichenberg.» (Archivo central del Estado de la RSCh, Praga, Referencia, Reichsstatthalter Sudetenland)

Illing fue llamado después como subgobernador a uno de los distritos más grandes de la región Sudete en Leitmeritz (Litomerice). No obstante el partido nazi no renunció a él. Illing fue llamado por el «representante del Führer» para ocupar el cargo de «Gauleiter» del partido nazi en Reichenberg donde actuó como jefe de Estado Mayor. Por su activa participación en la preparación y consumación de la anexión de la República Checoeslovaca y por la organización del terror SS contra la población checa, Illing recibió, entre otros honores, el «Totenkopfring» (el anillo de la calavera), la «Daga de Honor del Reichsführer SS», la «Insignia de Honor en oro del NSDAP» y la Cruz de Mérito de Guerra.

Neuwirth Hans

ESPECIALISTA DE LA «ARIACIÓN»

hoy: miembro del «Consejo sudetoalemán», presidente de la comisión jurídica y miembro de la comisión de prensa y de la «Asamblea federal» del SL, (la Asociacion de los Alemanes de los Sudetes) dirigente de la «Unión de expatriados» en el CSU y secretario del «Collegium Carolinum», un centro de investigación imperialista sobre el oriente; su función principal la realiza en el Ministerio de Relaciones Exteriores de Bonn

Desde 1935 el Dr. Neuwirth fue diputado por partido nazi de los Sudetes alemanes, desde 1936 miembro de la dirección principal y miembro de la oficina jurídica. El criminal de guerra Henlein definió a Neuwirth como el «abogado político» de su partido. La dirección distrital del NSDAP de Reichenberg caracterizó a Neuwirth de la siguiente manera: *«dado que él se ha obligado por contrato de la dirección de los procesos políticos, le ha sido fijado por el VDA un sueldo fijo de 1.000 marcos. En Nikolsburg tomó medidas severas contra los intentos de ajudiar ese distrito.* (Archivo central del Estado de la RSCh, Praga. Referencia, Gauleitung Reichenberg)

Después de la anexión de la región sudete por los fascistas hitlerianos ocupose Neuwirth de los planes de exterminio del pueblo checo. Sus propuestas sobre la política fascista de exterminio las expuso en un memorandum, fechado el 15 de octubre de 1938, bajo el título «Observaciones sobre el problema checoeslovaco» dirigido al Ministerio del Exterior de Ribbentrop. Allí se decía:

«Es urgente aclarar la cuestión principal: ¿Qué hacer con el resto del país? Parecen darse dos posibilidades: A) dejar Checoeslovaquia a los checoeslovacos, bloquear económicamente el resto del país, superar en ritmo y medida las manifestaciones de decadencia económica y social, estimulando de esta manera las aspiraciones de independencia de los eslovacos y los ucranianos hasta la separación estatal y política aprovechando cualquier ocasión de agitación y también las dificultades económicas y sociales para, a título de la para el Reich ineludible necesidad de establecer el orden, poner estos países bajo la directa jurisdicción del Reich. Después de la anexión de estos históricos territorios, en todo caso deberá establecerse una administración legalmente autorizada por el gobierno teniendo en cuenta que sin una severa aplicación de los medios policíacos de represión no podrá alcanzar sus objetivos. Esta política es posible en todos su aspectos debiendo, sin embargo, realizarse con todas sus consecuencias y despiadamente si fuera necesario ...» (Archivo central del Estado de la RSCh, Praga. Referencia, Auswärtiges Amt Nº D 497.783)

Después de la ocupación fascista de los restantes territorios de Checoeslovaquia, Neuwirth fue encargado por el criminal de guerra Heydrich, de liquidar el consorcio judío Petschek. Esta ariación del consorcio consumada por el SD juntamente con Neuwirth, costó la vida a 12 empleados. La «ariazada» empresa Petschek fue incorporada en parte al fascista «Hermann-Göring-Konzern». Neuwirth demostró en ello ser un «experto» en el robo de bienes judíos, y se le encargó la «organización» de otra empresa filial del consorcio Petschek; la «Montan- und Industrialwerke AG» en la región de Falkenau. Después de que Neuwirth eliminó a todos los accionistas judíos entregándolos a la Gestapo él paso a formar parte del consejo de dirección de las empresas «ariazadas».

Zoglmann Siegfried CONJURADO CON EL «FÜHRER»

hoy: funcionario dirigente de la «Asociación de los Alemanes de los Sudetes» y apoderado de la fracción FDP en el Bundestag en Bonn

Desde 1928 Zoglmann actuaba en el movimiento juvenil fascista y desde 1931 trabajó como redactor y jefe de redacción de diarios juveniles fascistas como el «Jungdeutsches Volk», «Die Fanfare» y «Deutscher Ostraum». En 1935 fue nombrado «Bannführer». El criminal de guerra Schirach lo nombró director de la oficina de relaciones en el departamento de prensa y propaganda adjunto al «Reichsjugendführer». Después de la ocupación de la República checoeslovaca Zoglmann fue ascendido a Hauptbannführer y más tarde como dirigente territorial, jefe del puesto de mando Bohemia y Moravia, de la Juventud hitleriana y jefe de sección adjunto al criminal de guerra K. H. Frank, a «Reichsprotektor» en la Praga ocupada por los fascistas.

En calidad de tal tomó parte en todas las reuniones internas y bajo «vigilancia militar». A estos círculos tenían acceso entre otros: el «Reichsprotektor» K. H. Frank, el Oberbannführer Zoglmann, el SS-Oberführer Stahlecker, miembros dirigentes de la jefatura distrital nazi de la cual también formada parte el actual miembro de la presidencia de la «Witikobund» y antiguo jefe distrital del partido nazi en Praga, Konstantin Höss.

Los trabajos publicados por el mismo Zoglmann o en colaboración con otros prominentes nazis, para la «instrucción política» de la Juventud hitleriana (HJ) lo presentan como un fanático del sistema fascista. En su libro «La juventud siente a Alemania», dijo entre otras cosas: *«Alemania vive en las columnas en marcha de la SA y en el paso acompasado de la joven Wehrmacht.»* Y en otro lugar: *«Una fe los une. Los anima una sola voluntad. Una bandera tras la cual marchan. Un Führer al que han jurado fidelidad.»*

En una carta dirigida el 20 de enero de 1940 al criminal de guerra Frank, Zoglmann solicitaba ser incorporado a la SS con el grado correspondiente a su posición. Al respecto aludió a una conversación que tuvo con Himmler el 12 de enero de 1940 en Berlín. Por su participación en la ocupación de la República Checoeslovaca Zoglmann fue distinguido con la «Insignia de Honor en oro de la HJ». Zoglmann pertenecía a la Waffen-SS desde 1943.

Karmasin Franz VERDUGO DEL PUEBLO ESLOVACO

hoy: director de la «Witikobund», de la central de propaganda fascista de la «Asociación de los Alemanes de los Sudetes», miembro del «Consejo sudetoalemán» y miembro de la «Asamblea federal» de la «Asociación de compatriotas Sudetes alemanes»

Entre los criminales de guerra nazis más cargados de culpa que se hicieron cargo de la «Asociación de los Alemanes de los Sudetes» sobresale especialmente Karmasin con sus horrendos crímenes contra el pueblo eslovaco. En el año 1926, fue a Eslovaquia en calidad de funcionario de la extremista organización nacionalista «Deutscher Kulturbund» para influir sobre las minorías alemanas allí residentes y emplearlas en actividades contra la República Checoeslovaca. De ese tiempo data su amistad con el criminal de guerra Henlein quien, el 15 de octubre de 1937, lo nombró su representante en el partido nazi de los sudetoalemanes y comisionado para Eslovaquia.

Después de que los fascistas alemanes ocuparan la República Checoeslovaca, éstos dieron a la Eslovaquia, bajo el dominio del fascista Tiso, una independencia formal a fin de dividir la voluntad de resistencia del pueblo checoeslovaco. Pero en realidad ese Estado eslovaco «independiente» fue un protectorado nazi. Como NS-Volksgruppenführer y secretario de Estado en el gobierno de Tiso, Karmasin tenía la misión de controlar a los fascistas eslovacos y con ello procurar que cumpliesen las órdenes de Hitler.

Después de la independización de Eslovaquia del dominio checo, Karmasin organizó el terror de la SS, la SA y policíaco. Entre las primeras víctimas cayeron 700 ciudadanos pertenecientes a la minoría alemana que, señalados como elementos asociales, fueron transportados a los campos de exterminio de la SS. En una carta dirigida a Himmler el 28 de julio de 1942, escribía Karmasin:

«¡Reichsführer!

Una vez más me veo obligado a expresar a usted, Reichsführer, mi más sentida gratitud por la gran ayuda que nos ha prestado la cual ha hecho posible eliminar a todos los elementos asociales. La acción, llevada a cabo de una parte por la Central de personas de nacionalidad aleman, »Pg. Lackmann« y por mi funcionario Dr. Toth tuvo un éxito completo ...

¡Heil Hitler! suyo Karmasin.»

(Archivo del Ministerio de Justicia checoeslovaco)

Para la realización de una tal acción y para el exterminio de la población eslovaca creó Karmasin la organización terrorista «Freiwillige Schutzstaffel» (FS) que en su estructuración, tareas, espíritu y guía, no se diferenciaba en absoluto de la SS de Himmler. Para preparar la política de exterminio y para clasificar a la población en las categorías «raza inferior» y «raza superior» pidió Karmasin a Himmler al jefe del departamento central SS de «poblaciones y razas», el SS-Gruppenführer Pancke. En un informe del SS-Gruppenführer, del 18 de junio de 1940, se dice sobre el resultado de esa acción en Checoeslovaquia:

«Los judíos en Eslovaquia gozan hoy todavía de una amplia libertad ... solamente por las medidas de terror de los grupos nacionalistas, en especial de la FS (Freiwillige Schutzstaffel) han sido deportados u obligados a emigrar los judíos de las ciudades en las cuales se encuentran un gran número de alemanes.

Según mi punto de vista, después de la expulsión de los judíos y gitanos y del aislamiento de las poblaciones hingaras —aproximadamente 500.000 personas— este país podrá ser nuevamente ganado para la nación alemana ...»
(Ibidem)

Después de la visita del SS Gruppenführer Pancke, vio Karmasin llegado el momento de cumplir con lo prometido por él y por los fascistas eslovacos Durcansky y Mach en el invierno de 1938/39 en una conversación con Göring: solucionar el problema judío de la misma forma que en Alemania. (IMT, volumen III pág. 171). La organización «Freiwillige Schutzstaffel» dirigida por Karmasin demostró ser muy eficiente en los excesos antisemitas cometidos. Esta organización pudo ser empleada entonces en la deportación masiva de los judíos a los campos de exterminio:

«Freiwillige Schutzstaffel»
FS.-Sturmbann 1 *Pressburg, 28, mayo 1942*
Al Ministerio del Interior, depto. XIV
en mano Dr. Vasko
Nuestro signo A/St *Pressburg*
Dpto. IV-AZ. 12a

En el anexo envío a usted la lista de nombres de los miembros de las FS que en el período del 7 al 23 de mayo del presente año fueron utilizados como auxiliares de la policía en el aseguramiento de la expropiación de los bienes judíos. Solicitó para ellos la correspondiente recompensa.

Heil Hitler — Nastraz
el ayudante del «Sturmbann» Asvany»

(Archivo central de la RSCh, Praga. Referencia, Deutsche Partei)

De los judíos eslovacos deportados por orden de Karmasin fueron asesinados 60.000. Para que los judíos pudieran ser realmente deportados a los campos de exterminio, Karmasin instó, todavía en el verano de 1944, fuesen, registrados exactamente los judíos:

«El jefe del Grupo nacionalista alemán en Eslovaquia.

¡¡Urgente!!
Pressburg, 2,6,1944

Señor Ministro
Alexander Mach *Pressburg*

Muy estimado Sr. Ministro:

Me permito llamarle la atención sobre lo siguiente: Para el cumplimiento de las disposiciones sobre la inscripción obligatoria y la entrega de cédulas de identidad son preparados los correspondientes formularios. En estos formularios falta especialmente la rúbrica religión, esto da a los judíos la posibilidad de

encubrirse. Considero absolutamente necesario, no sólo incluir esta rúbrica, sino también la pregunta de a qué religión pertenecía la persona antes del año 1938, de esta manera sería eliminada toda clase de duda.

¡Heil Hitler! ¡Nastraz! Karmasin»

(Archivo del Ministerio de Justicia checoeslovaco)

El pago por la opresión y aniquilamiento del pueblo checoeslovaco fue el ascenso de Karmasin a SA-Brigadeführer y a SS-Hauptsturmführer.

Himmler, Frank y Henlein eludieron la sentencia de los pueblos suicidándose. Karmasin, el ejecutor de su política en Eslovaquia ocultose, después de 1945, con el nombre de Dibak, primeramente en Austria, pasando más tarde a Alemania occidental. A pesar de que se encuentra en la lista de criminales de guerra de la RSCh, Karmasin lleva nuevamente su verdadero nombre en Alemania occidental tranquilamente y sin temor de ser apresado y condenado por sus crímenes. Y no sólo esto; Karmasin es actualmente uno de los hombres más influyentes en la «Asociación de los Alemanes de los Sudetes» al lado de Seebohm y Jaksch.

La 5ª columna de Hitler, dirigentes revanchistas de Bonn

Ammerling, Rudolf

Antes de 1945: dirigente de la SS adscrito al jefe de la policía de seguridad en Praga.
Después de 1945: gerente provincial de la «Asociación de compatriotas alemanes de los Sudetes» (SL), Alta Franconia; encargado distrital de esta asociación en Bayreuth y miembro de la unión «Witikobund».

Asbach, Hans-Adolf

Antes de 1945: en el partido nazi desde 1933; administrador de Gau del partido nazi en el Frente alemán del trabajo en Stettin (Szczecin); capitán de distrito en la Polonia ocupada.
Después de 1945: hasta 1957 ministro social en Slesvig-Holstein; funcionario del BHE en Slesvig-Holstein; miembro de la presidencia del partido (GB/BHE); por mucho tiempo ejerció la función de presidente de la «Asociación de compatriotas de Pomerania».

Aschenbrenner, Victor, Dr.

Antes de 1945: miembro del partido de Henlein; secretario de la «Asociación de la cultura alemana», y en 1937 jefe de la «Central de alemanes de los Sudetes; ambas fueron organizaciones de espionaje encubiertas; durante la guerra hitleriana fue secretario del Gau de la organización fascista «Fuerza mediante alegría».
Después de 1945: consejero gubernamental en el gobierno provincial de Hesse; miembro de la asamblea federal de la «Asociación de compatriotas alemanes de los Sudetes»; presidente de la «Comisión de Cultura».

Babenzien, Friedrich

Antes de 1945: en 1932 miembro del partido nazi; redactor del boletín de información del partido nazi «Westhavelländische Tageszeitung»; encargado distrital de prensa del partido nacionalsocialista.
Después de 1945: funcionario de la «Asociación de compatriotas Berlin-Mark Brandenburg».

Bartl, Ernst

Antes de 1945: funcionario de la dirección distrital del partido nazi de la región de Eger (Cheb); segundo alcalde nacionalsocialista de Eger.

Después de 1945: editor del periódico «Der Egerländer»; miembro de la dirección del «Círculo de trabajo de los Gimnastas sudetoalemanes».

Becher, Walter, Dr.

Antes de 1945: dirigente de la SA (tropa de asalto); periodista del órgano nacionalsocialista del Gau «Die Zeit» (Reichenberg); participó en la persecución de judíos en la región de los Sudetes; reportero de guerra del cuerpo de propaganda.
Después de 1945: ejerció durante muchos años la función de presidente del «Witikobund»; editor de la publicación revanchista «Informaciones del Este y del Oeste, y comentarios para Alemania»; secretario general del «Consejo sudetoalemán»; encargado para trabajos con la opinión pública en la presidencia federal de la «Asociación de compatriotas alemanes de los Sudetes»; condecorado con la Orden del Mérito de Baviera; candidato de la Unión Cristiano Social para las elecciones al parlamento federal en 1965.

Bierschenk, Theodor

Antes de 1945: coautor de una lista de periodistas polacos de Litzmannstadt (Lodz) asesinados a principios de noviembre de 1939 por la Gestapo.
Después de 1945: jefe de la «Central de información Polonia II» en la Baja Sajonia y encargado de prensa de la «Asociación de compatriotas Weichsel-Warthe» (Wislar-Warta).

Böhm, Franz, Dr.

Antes de 1945: secretario de Henlein; presidente del tribunal del Gau de la dirección del partido nazi en Reichenberg.
Después de 1945: presidente de la «Asociación de compatriotas alemanes de los Sudetes; miembro de la presidencia de la «Asociación de los expatriados».

Böhmert, Kurt

Antes de 1945: consejero nazi de juzgado de primera instancia; presidente del tribunal distrital del partido nazi de Jüterbog-Luckenwalde.
Después de 1945: presidente del círculo de trabajo de los «Heimatkreisbetreuer» de la «Asociación de compatriotas de Berlín-Mark Brandenburg».

Böse, Ossi

Antes de 1945: dirigente de la «Juventud sudetoalemana»; secuaz de Henlein.
Después de 1945: dirigente de la juventud federal de la «Juventud alemana del Este».

Bornemann, Felix

Antes de 1945: jefe distrital del partido nazi en Znaim; desde 1938 miembro del Reichstag fascista.
Después de 1945: «Heimatkreisbetreuer» de todos los habitantes del distrito de Znaim que residen a Alemania occidental.

Brand, Walter, Dr.

Antes de 1945: jefe de la cancillería y experto de Henlein en política exterior; miembro de la presidencia de la «Kameradschaftsbund» fascista; informante general para el plan cuatrienal de Göring en la región sudete ocupada; Sturmführer de la SA.
Después de 1945: miembro de la presidencia del «Witikobund»; jefe de sección para cuestiones jurídicas fundamentales en la presidencia federal de la «Asociación de compatriotas alemanes de los Sudetes; miembro del «Consejo sudetoalemán».

Brehm, Fritz

Antes de 1945: Obersturmbannführer SS; dirigente oficial de la SS adscrito al «Comisario del Reich para la consolidación del germanismo»; portador del «Totenkopfring» (anillo de la calavera) y de la «Medalla de Honor en oro del partido nazi».
Después de 1945: miembro de la presidencia del «Witikobund» de la «Asociación de compatriotas alemanes de los Sudetes».

Breuer, Emil

Antes de 1945: dirigente del grupo local del partido nazi en Reichenberg; uno de los organizadores del «Cuerpo de Voluntarios sudetoalemán» de la SS de Henlein; en 1941 miembro del comité director de la caja de ahorros en Lwow; portador de la Cruz del Mérito de Guerra.
Después de 1945: condenado por un tribunal de la República Checoslovaca; ponente de cuestiones económicas en la presidencia federal de la «Asociación de compatriotas alemanes de los Sudetes».

Christ, Hans, Dr.

Antes de 1945: Bannführer de la Juventud hitleriana en Hungría.
Después de 1945: subdirigente federal e ideólogo de la «Juventud alemana del Este; jefe del grupo federal de los «Alemanes de Hungría».

David, Herbert, Dr.

Antes de 1945: colaborador de Henlein; jefe de la oficina jurídica de la dirección del Gau del partido nazi de Reichenberg; desde 1938 miembro del Reichstag fascista; presidente superior nazi del tribunal supremo de la provincia en Leitmeritz (Litomerice); responsable del tribunal especial de ese lugar; Oberführer SS.
Después de 1945: miembro de la presidencia provincial de la «Asociación de compatriotas alemanes de los Sudetes» en la Baja Sajonia.

Delphendahl, Heinrich

Antes de 1945: redactor de la prensa nazi; alcalde nacionalsocialista de Gotha y Rudolstadt; presidente del tribunal distrital del partido nazi en Gotha; jefe de la oficina central de la dirección del Gau nacionalsocialista de Turingia; partido nazi (Nº 195.270).
Después de 1945: presidente de la «Asociación federal de compatriotas de Turingia».

Domabyl, Josef

Antes de 1945: miembro de la dirección del partido nazi en Praga ocupada; ejerció función dirigente en la administración del protectorado.
Después de 1945: director gubernamental del gobierno provincial de Slesvig-Holstein; jefe de la sección de finanzas en la presidencia federal de la «Asociación de compatriotas alemanes de los Sudetes».

Eggert, Oskar, Dr.

Antes de 1945: autor de los escritos «Blut- und Boden-Schriften» sobre Mecklemburgo y Pomerania; catedrático militar en la Wehrmacht fascista.
Después de 1945: cofundador y presidente de la «Asociación de compatriotas de Pomerania»; miembro del consejo consultivo en el Ministerio de los «Expatriados».

Essen, Werner, Dr.

Antes de 1945: colaborador en el Ministerio fascista del Interior del Reich; junto a Globke participó en la elaboración y ejecución de las leyes raciales; en 1941 jefe de sección y principal «especialista de germanización» en la comisaría fascista «Ostland» (países del Este).
Después de 1945: consejero ministerial y jefe de la sección I/5 del Ministerio de los «Expatriados»; miembro del «Consejo de investigación J. G. Herder», un centro imperialista de investigaciones sobre el Este.

Föder, Kurt

Antes de 1945: inspector superior de administración en Klingenthal y jefe de la policía local; envió a antifascistas a los campos de concentración; después de la agresión contra Polonia fue gobernador de distrito; en el partido nazi desde 1932.
Después de 1945: inspector superior gubernamental en la sección III/4 del Ministerio de los «Expatriados».

Foltinek, Lothar

Antes de 1945: redactor del órgano del Gau del partido nazi «Die Zeit» (El Tiempo) (Reichenberg); colaborador de la Gestapo.
Después de 1945: redactor jefe de la «Sudetendeutsche Zeitung» (periódico sudetoalemán); miembro de la comisión federal para prensa e información de la «Asociación de compatriotas alemanes de los Sudetes».

Frank, Ernst

Antes de 1945: jefe de la central distrital del partido nazi en Karlsbad; editor de periódicos y folletos fascistas, en la República Checoeslovaca; hermano del criminal de guerra K. H. Frank.
Después de 1945: redactor del periódico «Wegweiser für Heimatvertriebene» (guía para los expatriados) y del periódico «Sudetendeutscher Turnerbrief» (periódico de gimnastas sudetoalemanes); miembro del «Witikobund».

Franke, Gotthard

Antes de 1945: prefecto y jefe político del partido nazi de Gross-Kunetitz y Prywald.
Después de 1945: ministro de Economía y Transporte de Hesse; vicepresidente federal del GB/BHE; miembro de la presidencia del «Witikobund».

Gaksch, Franz

Antes de 1945: dirigente de administración del partido nazi en el destacamento de emigrados Graz de la organización de la SS «Volksdeutsche Mittelstelle» (Central de personas de nacionalidad alemana).
Después de 1945: diputado al parlamento provincial por la Unión Cristiano Social y jefe de administración del parlamento de Baviera; presidente de la «Unión de los expatriados» en la Unión Cristiano Social (CSU).

Gille, Alfred, Dr.

Antes de 1945: alcalde nazi de Lötzen; miembro del partido nazi, dirección del Gau de Prusia del Este.
Después de 1945: presidente de la «Asociación de compatriotas de Prusia del Este»; presidente provincial de la «Unión de los expatriados» en Slesvig-Holstein; vicepresidente del «Partido Pangermano» neonazista.

Gödel, Johannes, Dr.

Antes de 1945: desde 1933 miembro de la SS; en 1941 Untersturmführer SS en el servicio de seguridad.
Después de 1945: director gubernamental en el Ministerio de los «Expatriados» de la Baja Sajonia; jefe de grupo central; presidente de la «Asociación de compatriotas de Silesia», grupo de Hanóver.

Götz, Herrmann, Dr.

Antes de 1945: colaborador del servicio secreto fascista en la República Checoeslovaca; por ello condecorado con la «Medalla conmemorativa del 1º de octubre de 1938».
Después de 1945: diputado al parlamento federal por la Unión Cristiano Demócrata; miembro del «Consejo sudetoalemán».

Goldschmidt, Georg, Dr.

Antes de 1945: dirigente de la 5ª columna fascista en Hungría y redactor jefe de varios periódicos nazis; antisemita y racista.
Después de 1945: subjefe de la sección II/5 del Ministerio de los «Expatriados».

Graebe, Horst

Antes de 1945: participación activa en la 5ª columna fascista en Polonia «Deutsche Vereinigung» (Unión Alemana); consejero nazi de juzgado de primera instancia en Wrzesnia ocupada.
Después de 1945: consejero ministerial y jefe de la sección I/1 del Ministerio de los «Expatriados».

Groeben, Karl von der

Antes de 1945: desde 1932 en el partido nazi; dirigente político; de 1936 a 1943 prefecto de Insterburg; en 1943 transferido a la administración fascista de Lomscha.
Después de 1945: presidente del grupo provincial Renania-Palatinado de la «Asociación de compatriotas de Prusia del Oeste»; hasta el 31 de marzo de 1964 consejero superior gubernamental y jefe del departamento V (administración provincial de refugiados y subvenciones para personas necesitadas por consecuencia de la guerra) en el Ministerio Social de Renania-Palatinado.

Guthsmuths, Willi, Dr.

Antes de 1945: Hauptsturmführer de la SA (tropa de asalto); Sturmbannführer SS; director administrativo de la «Sudetendeutsche Bergbau AG» (Sociedad Anónima de Minería Sudetoalemana) de Brüx.
Después de 1945: miembro de la presidencia del «Witikobund»; secretario de Estado en el Ministerio de Economía y Transporte de Baviera; condecorado con la Gran Cruz de la Orden del Mérito con banda de la República Federal Alemana.

Hacker, Gustav

Antes de 1945: fundador de la «Unión de muchachos campesinos» en la República Checoeslovaca; como funcionario principal del Partido Socialdemócrata llevó a la «Unión de agricultores» al partido de Henlein; colaborador del Ministerio de Agricultura en Praga ocupada.
Después de 1945: ministro de Agricultura de Hesse; miembro de la presidencia de la «Asociación campesina de expatriados»; miembro de la presidencia del «Witikobund».

Härtig, Ernst

Antes de 1945: funcionario activo del partido nazi (Nº 858.977); ya en 1932 ejerció la función de jefe de bloque en Gera este.
Después de 1945: gerente de las «Asociaciones unidas de compatriotas de la Alemania central»; presidente del grupo provincial de la Baja Sajonia de la «Asociación de compatriotas de Turingia».

Hamm, Franz

Antes de 1945: figuró entre los dirigentes de la 5ª columna en Yugoslavia; encargado político de la dirección nazi de grupos nacionales para el Estado sudeslavo; dirigió la fracción del partido nazi en el parlamento húngaro.
Después de 1945: jefe de la sección II/3 en el Ministerio de los «Expatriados».

Hanely, Ernst von

Antes de 1945: redactor del órgano del Gau nazi «Die Zeit» (Reichenberg).
Después de 1945: jefe del editorial «Sudetendeutsche Zeitung» (periódico sudetoalemán).

Hergl, Walter, Dr.
Antes de 1945: Hauptsturmführer SS en la policía de seguridad de Praga.
Después de 1945: director gubernamental; jefe de la oficina ministerial y de la oficina de prensa en el Ministerio del Trabajo de Baviera (este ministerio es responsable del fomento del revanchismo en Baviera).

Höller, Franz
Antes de 1945: jefe de propaganda del Gau del partido nazi en la dirección del Gau de los Sudetes; jefe de la Oficina de propaganda del Reich en los Sudetes y de la Cámara de cultura en esa región.
Después de 1945: redactor jefe del órgano de la Unión de expatriados de Hesse «Guía de los expatriados».

Höss, Konstantin
Antes de 1945: dirigente distrital del partido nazi en la Praga ocupada; dirigente del «Partido de los carpato-alemanes» fascistas; dirigente del «Cuerpo de Voluntarios sudetoalemán» de la SS de Henlein.
Después de 1945: miembro de la presidencia del «Witikobund»; gerente de la «Asociación de editores expatriados» auspiciadora de 350 periódicos revanchistas con una edición total de aproximadamente 2 millones de ejemplares.

Illing, Paul
Antes de 1945: desde 1923 en el partido nazi; miembro de la SA; funcionario dirigente de la 5ª columna fascista en la República Checoeslovaca; organizó la creación de la SS en las regiones ocupadas de los Sudetes; prefecto de Leitmeritz (Litomerice); jefe del Estado Mayor de la dirección del Gau del partido nazi, Reichenberg; Obersturmbannführer SS, condecorado con la «Medalla de Honor en oro del partido nazi», del «Anillo de Calavera» y de Daga de Honor del Reichsführer SS».
Después de 1945: gerente de la «Asociación de los compatriotas alemanes de los Sudetes y secretario de la «Asamblea federal»; miembro del consejo consultivo en el Ministerio de los «Expatriados».

Jahn, Hans-Edgar, Dr.
Antes de 1945: dirigente de la juventud hitleriana y del partido nazi; oficial nazi de dirección.
Después de 1945: miembro de la presidencia de la «Asociación de compatriotas de Pomerania»; editor de boletines militares; presidente de la «Comunidad de trabajo de círculos democráticos», una organización instigadora anticomunista; candidato de la Unión Cristiano Demócrata para las elecciones al parlamento de 1965.

Jahn, Rudolf, Dr.
Antes de 1945: dirigente nazi del Gau y jefe de la central del Gau en los Sudetes.
Después de 1945: miembro de la presidencia del «Witikobund»; redactor de las «Blätter Deutscher Gildenschaften» (Hojas de asociaciones alemanas).

Jaschek, Felix, Dr.
Antes de 1945: propagandista del partido de Henlein; a partir de 1938 agente del servicio fascista de comunicación en la República Checoeslovaca; participó en la preparación y realización de la ocupación de la República Checoeslovaca.
Después de 1945: abogado en Bremen; miembro de la asamblea federal de la «Asociación de compatriotas alemanes de los Sudetes».

Jungschaffer, Karl
Antes de 1945: funcionario dirigente del partido de Henlein; redactor del órgano nazi del Gau «Die Zeit» (Reichenberg).
Después de 1945: director de editorial del «Vertriebenen-Anzeiger» (periódico de los «expatriados») y de la revista «Wehr und Heimat» (Defensa y Patria).

Karmasin, Franz
Antes de 1945: desde 1936 funcionario dirigente de la 5ª columna en Eslovaquia, 1937 suplente de Henlein; secretario de Estado bajo el gobierno fascista de Tiso en Eslovaquia y dirigente nazi de grupos nacionales; dirigente de brigada de la SS; Hauptsturmführer SS.
Después de 1945: gerente del «Witicobund»; miembro del Consejo sudetoalemán; miembro de la asamblea federal de la «Asociación de compatriotas alemanes de los Sudetes».

Keil, Theo
Antes de 1945: Sturmbannführer de la SA; jefe de la oficina del Gau nacionalsocialista para estudios de la dirección del Gau del partido nazi de Reichenberg; miembro de la dirección central de la «Asociación de cultura alemana», una 5ª columna en Checoeslovaquia; miembro de la dirección central de la «Unión de Alemanes» (organización fascista).
Después de 1945: editor del «Boletín educacional sudetoalemán»; ocupa un puesto destacado en los «estudios sobre el Este».

Kiesewetter, Anton
Antes de 1945: tesorero y experto en finanzas del partido de Henlein; director de los «Kreditanstalten der Deutschen» (Establecimientos de crédito de los alemanes) en Reichenberg; participó activamente en el saqueo de la República Checoeslovaca; encargado provincial del «Grupo de Bancos del Reich» en los Sudetes.
Después de 1945: experto de economía y miembro de la «asamblea federal» de la «Asociación de compatriotas alemanes de los Sudetes»; pensionista según la ley 131 para el sustento de activistas nazis y criminales nacionalsocialistas.

Köllner, Fritz, Dr.
Antes de 1945: colaborador íntimo de Henlein; jefe de organización del partido nazi sudetoalemán; en 1938 dirigente del grupo «Silesia» del «Cuerpo de Voluntarios sudetoalemán», la SS de Henlein; subjefe del Gau del partido nazi en los Sudetes; dirigente de brigada de la SA; fiduciario de trabajo» para la región ocupada de los Sudetes; responsable de la deportación de ciudadanos checoeslovacos forzados a trabajar en la industria de armamento fascista; portador de la «Medalla de Honor en oro del partido nacionalsocialista».
Después de 1945: consejero superior gubernamental y jefe de la sección V/35 en el Ministerio de Trabajo de Baviera.

Kohnert, Hans, Dr.
Antes de 1945: desde 1935 presidente de la «Asociación alemana», una organización fascista de la minoría alemana en Polonia; responsable de las provocaciones del 3 de septiembre de 1939 (domingo sangriento de Bromberg); Oberführer SS; «dirigente provincial de los campesinos» en el Gau del Reich «Warteland» (país de Warta); portador de la «Medalla de Honor en oro del partido nacionalsocialista».
Después de 1945: portavoz de la «Asociación de compatriotas de Prusia del Oeste».

Kraft, Waldemar
Antes de 1945: funcionario dirigente de la 5ª columna fascista en Polonia; presidente de la Cámara de Agricultura de Posen (Poznan); colaborador en la Oficina central de seguridad del Reich y de la administración fiduciaria del Este; Hauptsturmführer de honor de la SS.
Después de 1945: de 1953 a 1956 ministro federal; desde 1954 miembro del parlamento; experto en asuntos del Este, de la Unión Cristiano Demócrata.

Kraus, Silverius
Antes de 1945: consejero nazi de juzgado de primera instancia en el tribunal supremo de la provincia en Kattowitz (Katowice), jefe de bloque del partido nazi; jefe de instrucción y de la oficina central de enseñanza.
Después de 1945: consejero superior gubernamental y jefe de la sección II/1 del Ministerio de los «Expatriados».

Krautwig, Karl-Ludwig
Antes de 1945: auditor superior de guerra, juez ambulante del ejército; miembro activo de la SA.
Después de 1945: secretario de Estado en el «Ministerio federal de Asuntos para toda Alemania»; desde 1965 encargado del gobierno de Erhard en Berlín oeste; miembro del consejo de investigación del Ministerio de Asuntos para toda Alemania.

Krüger, Hans
Antes de 1945: participante en el putsch de Hitler contra la República de Weimar en 1923; funcionario activo del partido nazi y de otras organizaciones nazis; «representante en primera línea» ante el tribunal especial la en Konitz (Chojnice) ocupada; dictó varias sentencias de muerte contra ciudadanos polacos; durante las primeras semanas de su actividad fueron asesinados 2.000 polacos encarcelados en la prisión de primera instancia de Krüger.
Después de 1945: de 1958 a 1963 presidente de la «Unión de los expatriados»; en 1963 Erhard lo designó Ministro de los «expatriados» en el gabinete; a razón de las revelaciones por parte de la RDA, sobre su pasado nazi tuvo que ser cesado después de sólo tres meses en el cargo; diputado al parlamento por la Unión Cristiano Demócrata.

Lange, Heinz, Dr.
Antes de 1945: dirigente regional de la Juventud hitleriana y funcionario activo del partido nazi en los Sudetes.
Después de 1945: presidente del «Witikobund»; miembro del «Consejo sudetoalemán»; diputado del Partido Demócrata Liberal (FDP) en el parlamento de Renania del Norte/Westfalia.

Lemmer, Ernst
Antes de 1945: como diputado del Reichstag aprobó las leyes que concedían plenos poderes a Hitler; como secretario general del «Gewerkschaftsring» (organización sindical) unificó ese sindicato con el

DAF (Frente alemán del trabajo — sindicato fascista); como periodista en el extranjero denunció a colegas democráticos; estuvo en estrecha cooperación con la Oficina central de seguridad del Reich, el Ministerio de Goebbels y el Ministerio de Relaciones Exteriores; en más de 2.000 artículos glorificó la política de conquista y de exterminio llevada a cabo por el fascismo; fue designado para ejecutar tareas especiales del Ministerio de Goebbels y del Ministerio de Relaciones Exteriores.
Después de 1945: ministro del gobierno de Adenauer y Erhard; desde 1963 ministro de «Expatriados». (Véase también página 312)

Leukert, Edmund

Antes de 1945: miembro activo del partido de Henlein; jefe de departamento en la Cámara económica del Gau de los Sudetes.
Después de 1945: presidente de la «Comisión central para refugiados y expulsados» en Baviera.

Maier, Erich

Antes de 1945: redactor jefe del organo nazi del Gau «Die Zeit» (Reichenberg).
Después de 1945: redactor jefe del «periódico de los expatriados» y del «Deutscher Anzeiger» (Noticiero alemán); editor de la revista mensual militarista «Wehr und Heimat» (Defensa y Patria).

Maurach, Bruno, Dr.

Antes de 1945: en 1931 miembro del partido nazi; 1933 miembro de la SS; consejero superior gubernamental y jefe del grupo «prensa» en el Ministerio de Goebbels.
Después de 1945: consejero superior gubernamental y subjefe de la sección III/5 del Ministerio de los «Expatriados».

Menzel, Wilhelm

Antes de 1945: pedagogo nazi en la Escuela Superior de Pedagogía en Breslau (Wroclaw); orador del Gau del partido nazi.
Después de 1945: encargado de cultura de la «Asociación de compatriotas de Silesia», diputado de la Asamblea provincial de Silesia».

Metzner, Rudolf

Antes de 1945: dirigente distrital del partido nazi en Dux (Duchov); jefe del espionaje fascista contra la República Checoeslovaca; encargado del Gau para instrucción en el DAF (Frente alemán del trabajo —sindicato fascista—).
Después de 1945: miembro de la presidencia de la «Asociación de compatriotas alemanes de los Sudetes».

Mühlen, Heinrich, von zur, Dr.

Antes de 1945: consejero gubernamental en el Ministerio de Relaciones Exteriores; colaborador intimo del tristemente célebre geopolitico y presidente de la VDA (asociación para el fomento del germanismo en el extranjero) Karl Haushofer; designado para «tareas especiales», por eso exento del servicio militar.
Después de 1945: colaborador en la sección II/3 del Ministerio de los «Expatriados».

Müller-Wurll, Heinz

Antes de 1945: oficial de la SS en el servicio de seguridad de la sección superior Norte de la SS.
Después de 1945: presidente de la «Asociación de compatriotas de Berlín-Mark-Brandenburg».

Nehring, Walter

Antes de 1945: fascista general de tanques; en la agresión contra la Unión Soviética dio la orden de no tomar prisioneros; Hitler lo distinguió con altas condecoraciones por sus métodos bárbaros de guerra.
Después de 1945: vicepresidente de la «Asociación de compatriotas de Prusia del Oeste», presidente del «Rhein-Ruhr-Klub».

Neuwirth, Hans

Antes de 1945: funcionario dirigente del partido nazi sudetoalemán; como abogado defendió a provocadores fascistas; elaboró planes para el exterminio definitivo del pueblo checo; «ario» empresas judías enriqueciéndose con ello.
Después de 1945: miembro del «Consejo sudetoalemán»; presidente de la comisión jurídica y miembro de la comisión de prensa de la asamblea federal de la «Asociación de compatriotas alemanes de los Sudetes»; gerente de la «Unión de los expatriados» dentro de la Unión Cristiano Social (CSU), y secretario del «Collegium Carolinum», un centro imperialista de investigaciones sobre el Este.

Nifftka, Georg

Antes de 1945: jefe gubernamental de sección en la gobernación general fascista en Polonia.

Después de 1945: miembro activo de la «Asociación de compatriotas de la Alta Silesia», del Comité Alemania indivisible», instrumento de propaganda del gobierno de Bonn para la anexión de la RDA; miembro dirigente del «Partido Pangermano» (neonazista).

Nippe, Eigen

Antes de 1945: comandante de la Gestapo en Litzmannstadt (Lodz).
Después de 1945: gerente de la «Asociación de compatriotas de Wislar-Warta».

Oberländer, Theodor

Antes de 1945: participó en el putsch de Hitler contra la República de Weimar; después de 1933 hizo carrera como experto fascista en asuntos del Este. «Jefe federal» de la Asociación del este alemán; ideólogo dirigente de la 5ª columna fascista, de la expansión hacia el este y de la política de exterminio contra los pueblos de Europa oriental; como jefe de unidades especiales es responsable de asesinatos en masa cometidos en Lwow y otras ciudades soviéticas.
Después de 1945: de 1953 a 1960 Ministro de los «Expatriados». La Corte Suprema de la RDA lo condenó a cadena perpetua por crímenes de guerra y crímenes de lesa humanidad; por ello fue obligado a retirarse; vive en Alemania occidental sin ser molestado; miembro de la fracción de la Unión Cristiano Demócrata en el parlamento federal.

Ohmann, Franz, Dr.

Antes de 1945: miembro del partido nazi sudetoalemán y del «Servicio de protección voluntario», una organización de la SS de Henlein; colaborador de la central de la Gestapo en Praga, allí fue empleado en la persecución de antifascistas y ciudadanos judíos.
Después de 1945: vicepresidente de la «Asociación de compatriotas alemanes de los Sudetes»; miembro del «Consejo sudetoalemán» y de la asamblea federal de la «Asociación de compatriotas alemanes de los Sudetes».

Otto, Egbert

Antes de 1945: dirigente provincial nazi de los campesinos; miembro del Reichstag fascista; miembro del «Consejo del Reich de los Campesinos»; jefe del departamento central II en la oficina administrativa del departamento del Reich para la alimentación; colaborador intimo del criminal de guerra Darré.
Después de 1945: miembro gerente de la presidencia de la «Asociación de compatriotas de Prusia del Este».

Otto, Hans-Werner, Dr.

Antes de 1945: desde 1932 miembro del partido nazi, jefe de la oficina distrital; prefecto fascista en Austria y en las regiones ocupadas del Este.
Después de 1945: director general y jefe de oficina en el Ministerio de Trabajo, Asuntos sociales y Expatriados, en Slesvig-Holstein.

Pfluger, Karl, Dr.

Antes de 1945: miembro del Partido Sudetoalemán; partido nazi; SS; colaborador del servicio secreto fascista; participó en la preparación y realización de la ocupación de la República Checoeslovaca.
Después de 1945: síndico municipal de Ratisbona; miembro de la asamblea federal y de la presidencia de la «Asociación de compatriotas alemanes de los Sudetes».

Plette, Hans, Dr.

Antes de 1945: miembro de la SA y del partido nazi; como capitán de la organización Todt participó en operaciones en las «regiones ocupadas del Este».
Después de 1945: presidente de la «Asociación federal de compatriotas de Turingia».

Pozorny, Reinhard

Antes de 1945: miembro dirigente de la «Asociación de la cultura alemana», enemiga de los checos; experto en asuntos culturales en la dirección del partido nazi de Reichenberg; jefe de los servicios municipales en Pilsen; orador del partido nazi del Gau, espía de la Gestapo.
Después de 1945: redactor del «Sudetendeutsche Zeitung» (periódico sudetoalemán), miembro dirigente de la «Comisión de cultura» de la Asociación de compatriotas alemanes de los Sudetes».

Preissler, Walter, Dr.

Antes de 1945: miembro del partido nazi; asesor jurídico del «Frente alemán del trabajo» (sindicato fascista).
Después de 1945: secretario de Estado en el Ministerio Interior de Hesse, miembro del GB/BHE, y del «Witikobund»; miembro de la presidencia de la «Unión de los expatriados».

Richthofen, Bolko von

Antes de 1945: fascista especialista de la prehistoria; antisemita; denunció a varios científicos ante las autoridades nazis; encargado especial en el servicio de espionaje «Ejércitos extranjeros Este»; defensor fanático de la política de «resistir hasta lo último».
Después de 1945: «asesor federal en ciencias» de la «Asociación de compatriotas de Silesia».

Samulski, Robert, Dr.

Antes de 1945: investigador nazi de la raza y familia en Silesia.
Después de 1945: funcionario dirigente de la «Asociación de compatriotas de Silesia» en Renania del Norte-Westfalia.

Sandner, Rudolf

Antes de 1945: Standartenführer de la SA; miembro de la dirección central del partido de Henlein; jefe de oficina del Gau en asuntos de prensa; miembro de la dirección del Gau del partido nazi de Reichenberg.
Después de 1945: miembro de la presidencia del «Witikobund»; jefe de la organización federal del BHE

Schellhaus, Erich

Antes de 1945: alcalde nazi de Salzbrunn
Después de 1945: miembro de la presidencia de la Unión de los expatriados; portavoz de la «Asociación de compatriotas de Silesia» ministro en la Baja Sajonia.

Schlünder, Ernst, Dr.

Antes de 1945: dirigente superior regional de la Juventud hitleriana; jefe de oficina central en la dirección de la juventud del Reich.
Después de 1945: miembro de la presidencia del «Witikobund»; consejero superior gubernamental e informante personal del ministro de Estado de Hesse, Franke.

Schubert, Leo

Antes de 1945: uno de los primeros miembros del partido nazi; miembro del Reichstag fascista; Standartenführer de la SS; por sus méritos en la preparación de la anexión de los Sudetes recibió, entre otras, las condecoraciones «Daga de Honor del Reichsführer SS» y la «Insignia de Honor en oro del partido nazi».
Después de 1945: presidente provincial de la «Asociación de compatriotas alemanes de los Sudetes» en Renania del Norte-Westfalia.

Schulpig, Hans

Antes de 1945: en 1929 miembro del partido nazi; en 1931 en la SS; a lo último Standartenführer de la SS en la oficina central de personal de la SS; portador del «Anillo de Calavera» y de la «Daga de Honor del Reichsführer SS».
Después de 1945: articulista del órgano central de la «Asociación de compatriotas de Silesia» «El Silesiano».

Schwarz, Sepp

Antes de 1945: encargado nazi de la literatura del Gau en los Sudetes.
Después de 1945: secretario de Estado de Bade-Wurtemberg

Sebekovsky, Wilhelm

Antes de 1945: uno de los fundadores del partido de Henlein; dirigente de brigada de la SS; presidente de gobierno en Karlsbad; asesor del «Tribunal del Pueblo».
Después de 1945: miembro fundador y funcionario del «Witikobund»; miembro de la redacción «Blätter deutscher Gildenschaften» (Boletines de asociaciones alemanas).

Seebohm, Hans-Christoph

Antes de 1945: participó en la «ariación» de empresas de minería judías después de la ocupación de la República Checoeslovaca; ocupó puestos dirigentes en la presidencia de varias empresas de judíos «ariadas».
Después de 1945: es el ministro federal que tiene el mayor número de años de servicio; portavoz de la «Asociación de compatriotas alemanes de los Sudetes». Como expresidente de la Cámara de la Industria y del Comercio de Brunswick, participó en malversaciones por un total de 70.000 marcos.

Seiboth, Frank (antes Franz)

Antes de 1945: Hauptsturmführer SS; jefe de oficina central del Gau; jefe de instrucción del Gau; dirigente regional de la Juventud hitleriana en los Sudetes; miembro de la dirección del Gau del partido nazi en Reichenberg.
Después de 1945: miembro de la presidencia federal de la «Asociación de compatriotas alemanes de los Sudetes»; presidente del «Partido Pangermano» (neonazista).

Senteck, Rudolf

Antes de 1945: consejero superior de gobierno; Unterscharführer de la SS; a partir de 1939 en el estado mayor de la oficina central de la SS, que se ocupó de asuntos raciales y de colonización.
Después de 1945: dirigente ministerial; jefe del departamento IV en el Ministerio de los «Expatriados»; miembro del consejo de investigación del Ministerio de «Asuntos para toda Alemania».

Smagon, Albert

Antes de 1945: dirigente distrital del partido nazi en Tschechisch-Teschen; consejero de legación en Bratislava; Obersturmbannführer SS.
Después de 1945: director de editorial del «Ost-West-Kurier»; miembro de la presidencia de la «Asociación de compatriotas alemanes de los Sudetes» y del «Witikobund».

Springorum, Walter

Antes de 1945: presidente de gobierno en Kattowitz (Katovice); cooperó estrechamente con el comandante del campo de exterminio de Auschwitz (Oswiacim), Höss.
Después de 1945: miembro activo de la «Asociación de compatriotas de Pomerania»; miembro del consejo de dirección del consorcio Hoesch.

Staffen, Rudolf

Antes de 1945: plenipotenciario especial de la Gestapo en Praga; colaborador íntimo de Henlein; miembro de la dirección del Gau del partido nazi de Reichenberg, jefe de la oficina del Gau para víctimas de la guerra.
Después de 1945: jefe de sección en la presidencia federal de la «Asociación de compatriotas alemanes de los Sudetes».

Stain, Walter

Antes de 1945: jefe de la Juventud hitleriana en los Sudetes; miembro del «Cuerpo de Voluntarios sudetoalemán» de la SS de Henlein.
Después de 1945: durante muchos años fue ministro del Trabajo en Baviera; miembro de la presidencia de la «Asociación de compatriotas alemanes de los Sudetes»; funcionario destacado del «Witikobund».

Steinbichl, Wolfgang, Dr.

Antes de 1945: subjefe de prensa del Ministerio fascista de Relaciones Exteriores.
Después de 1945: redactor de la «Guía para expatriados»; miembro de la presidencia de la «Asociación de compatriotas alemanes de los Sudetes».

Sting, Heinz

Antes de 1945: en 1932 dirigente provincial y local del partido nazi; en 1011 empleado dirigente en el Ministerio de Justicia de Prusia; como alcalde de Bernburg sen fue responsable de excesos antisemitas; a partir de 1939 director gubernamental en el Ministerio de Estado de Brunswick
Después de 1945: jefe del subdepartamento I/c adscrito al presidente de gobierno de Hanóver; director gubernamental presidente de la «Asociación de compatriotas de la provincia de Sajonia y Anhalt», miembro de la presidencia de las «Asociaciones unidas de compatriotas de la Alemania central» (VLM); presidente del grupo de la VLM de la Baja Sajonia.

Studentkowski, Konrad, Dr.

Antes de 1945: jefe de oficina central de Gau del partido nazi en la dirección de propaganda del Gau de Turingia; recibió la condecoración más alta de la dirección del Gau del partido nazi de Turingia.
Después de 1945: miembro de la presidencia y jefe de la sección de cultura de la «Asociación de compatriotas de Turingia».

Thedieck, Franz

Antes de 1945: consejero superior gubernamental en Colonia; en junio de 1933 ordenó la detención de varios antifascista de Colonia; jefe de sección para la defensa del Reich; encargado especial fascista; portador de la insignia de honor de la asociación para el fomento del germanismo en el extranjero (VDA); portador de la medalla para méritos especiales en la agresión contra Austria; informante general de la administración militar de Hitler en Bruselas.
Después de 1945: en 1946 condenado a un año de prisión por haber falsificado un cuestionario; de 1949 a 1961 secretario de Estado en el «Ministerio federal de Asuntos para toda Alemania».

Tins, Benno, Dr.

Antes de 1945: jefe distrital del partido nazi en Asch; participó activamente en persecuciones contra judíos en los Sudetes.
Después de 1945: editor del «Sudetendeutsche Turnerbriefe» (periódico de gimnastas sudetoalemanes); editor del «Ascher Rundbrief» (Circular de Asch), miembro de la asamblea federal de la «Asociación de compatriotas alemanes de los Sudetes»; «Heimatkreisbetreuer» de Asch.

Trischler, Josef, Dr.

Antes de 1945: dirigente de la 5ª columna en Yugoslavia y Hungría; jefe de un destacamento especial («grupo de orden» para aterrorizar y exterminar la población).
Después de 1945: portavoz de la «Asociación de compatriotas alemanes de Yugoslavia»; miembro de la presidencia de la «Unión de los expatriados».

Ulitz, Otto

Antes de 1945: desde 1921 jefe de la «Unión popular alemana» de la Alta Silesia (Polonia), una 5ª columna fascista; participó junto a la SS en el ataque fingido contra la emisora de Gleiwitz; por ello condecorado con la «Insignia de Honor en oro del partido nazi» a nombrado consejero ministerial de Kattowitz (Katowice).
Después de 1945: portavoz de la «Asociación de compatriotas de Alta Silesia».

Ventzki, Werner

Antes de 1945: jefe de la oficina del Gau de la NSV alcalde mayor de Litzmannstadt (Lodz); portador de la «Insignia en oro del partido nacionalsocialista»; responsable de la deportación de 55.000 ciudadanos judíos.
Después de 1945: representante del Ministerio de los «Expatriados» de Berlín oeste; consejero superior gubernamental.

Wegener, Walter

Antes de 1945: funcionario del partido nazi, alcalde fascista de Ribnitz; enlace de la Gestapo.
Después de 1945: secretario de Estado en el Ministerio de «Expatriados» de la Baja Sajonia.

Welwarski, Wilhelm, Dr.

Antes de 1945: alto dirigente de la SA y dirigente de estado mayor bajo Henlein; dirigente para asuntos de gimnasia del Gau en los Sudetes.
Después de 1945: presidente del «Círculo de trabajo de los gimnastas sudetoalemanes».

Wenzel, Rudolf

Antes de 1945: informante personal del criminal de guerra Henlein; desde 1935 jefe principal del partido fascista sudetoalemán; en 1938 Sturmbannführer SS y miembro del Reichstag fascista; por sus méritos en la opresión del pueblo checoeslovaco fue nombrado en 1940 prefecto de la Teplitz-Schönau ocupada; recibió el «Anillo de Calavera» y la «Daga de Honor del Reichsführer SS».
Después de 1945: colaborador de la comisión federal de la «Asociación de compatriotas alemanes de los Sudetes».

Wietersheim, Hans-Joachim von, Dr.

Antes de 1945: de 1932 a 1935 informante personal del tristemente célebre jefe de la SA de Berlín, Ernst; durante el último tiempo Sturmbannführer de la SA; después de 1935 colaborador en el consorcio de la IG-Farben.
Después de 1945: consejero superior gubernamental y jefe de la sección I/4 del Ministerio de «Expatriados».

Willinger, Karl

Antes de 1945: dirigente distrital del partido nazi y prefecto de Waldenburg.
Después de 1945: diputado de la «Asamblea Provincial de Silesia».

Wohak, Heinz, Dr.

Antes de 1945: Sturmbannführer SS; Himmler lo condecoró con el «Anillo de Calavera».
Después de 1945: miembro activo del «Witikobund»; redactor del «Periódico comercial».

Wolfrum, Gerhard, Dr.

Antes de 1945: en 1930 Hauptsturmführer de la SA; en la segunda guerra mundial Obersturmführer SS en el destacamento especial R de la jefatura de la SS «Central de personas de nacionalidad alemana»; publicista en los «cuadernos de instrucción» de la Unión del este alemán.
Después de 1945: consejero superior gubernamental y jefe de la sección II/5 del Ministerio de los «Expatriados».

Wollf, Ludwig

Antes de 1945: dirigente distrital del partido nazi en Litzmannstadt (Lodz); miembro del Reichstag fascista; coronel de gendarmería; Standartenführer SS en la oficina central del «Comisario del Reich para la consolidación del germanismo»; condecorado con la «Insignia de Honor en oro del partido nazi» y con el «Anillo de Calavera» por haber oprimido y exterminado a polacos.
Después de 1945: vicepresidente de la «Asociación de compatriotas Wisla-Warta».

Zawadil, Walter, Dr.

Antes de 1945: organizador de la 5ª columna en la República Checoeslovaca; gerente del Gau para la organización de espionaje «Unión de los alemanes en el extranjero»; jefe de oficina central en la oficina fronteriza del Gau; encargado de defensa del partido nazi.
Después de 1945: cofundador del «Witikobund»; ocupa un lugar destacado en la comisión jurídica de sa «Asociación de compatriotas alemanes de los Sudetes»; subprefecto de Bayreuth.

Zippelius, Friedrich, Dr.

Antes de 1945: presidente gubernamental y Standartenführer de la SA, miembro de la dirección del Gau de Reichenberg; mantenía estrechas relaciones con Henlein.
Después de 1945: funcionario del «Witikobund»; presidente gubernamental a disposición especial, Dusseldorf.

Zoglmann, Siegfried

Antes de 1945: desde 1928 ocupó un puesto destacado en el movimiento juvenil fascista; dirigente regional de la Juventud hitleriana; jefe de departamento con el criminal de guerra K. H. Frank en la Praga ocupada; en 1943 en la Waffen-SS.
Después de 1945: funcionario dirigente de la «Asociación de compatriotas alemanes de los Sudetes»; gerente parlamentario de la fracción del FDP (Partido Demócrata Liberal) en el Bundestag.

LOS PROMOTORES INTELECTUALES DEL GENOCIDIO DE NUEVO ENVENENAN LA OPINIÓN PÚBLICA

«Teóricos» de las masacres nazis, élite intelectual del Estado de Bonn

Los crímenes cometidos por el fascismo fueron en parte posibles, sobre todo, porque un determinado número de los científicos y educadores alemanes se rebajaron a actuar como cómplices y sirvientes de los grandes monopolios y de su «criatura», el régimen de Hitler. Estos indignos representantes de la ciencia hicieron de los laboratorios y universidades, de los institutos y las aulas centros de propagación de las ideas que fundamentaron el terror fascista y la ideología racista que sirvió de base para el exterminio de grupos nacionales enteros, para las guerras de conquista y para la subordinación incondicional al «Estado del Führer». Y más aún, estos elementos participaron decididamente en la realización de sus propias teorías criminales. Sobre todo, engañaron y mintieron en especial —conjuntamente con los periodistas, escritores y directores de cine nazis— a la juventud alemana convirtiéndola en un instrumento complaciente del fascismo.

Por ello, los ideólogos del fascismo son en gran parte responsables del genocidio, que costó la vida a más de 50 millones de seres humanos.

EL CULTO AL «FÜHRER»

Los fascistas y sus comitentes tuvieron que crear antes de la toma del poder por Hitler, y especialmente después de ella, las teorías que justificaran el régimen hitleriano. Todo un estado mayor de pseudocientíficos ocupóse celosamente en hacer pasar la injusticia, el terror, la arbitrariedad, y por último los asesinatos y el genocidio, por el «derecho» la «legalidad», el «orden», la «razón del Führer» y los principios de «pueblos inferiores y superiores» etc. Esta «concepción jurídica» legitimó las muertes de los sangrientos tribunales fascistas, que condenaran a muerte a 80.000 personas, así como también las de la SS, SD y la Gestapo. De esta «concepción jurídica» nació también el «derecho» que produjo el exterminio industrial de determinadas partes de poblaciones.

Sin ningún escrúpulo, los científicos nazis despreciaron los derechos más elementales de los pueblos. Ellos ensalzaban el «principio del culto al Führer», el principio de la arbitrariedad, de la dictadura. El Profesor Ernst Huber escribía en el año 1937:

«Pero la unidad y totalidad nacional requiere centralizar todo el poder político en las manos de un 'Führer'. La voluntad máxima del 'Führer' se establece en la ley, pero también nos la encontramos en cada una de las disposiciones administrativas y en cada una de las decisiones judiciales. Toda la vida política del pueblo está determinada por la voluntad única y omnipotente del 'Führer'.» (Profesor Huber, Constitución. Hanseatische Verlagsanstalt, Hamburgo 1937)

La «obediencia absoluta» condujo a la juventud alemana a una sumisión incondicional a toda orden, cualquiera fuese su contenido o su forma. La justificación «científica» de la renunciación a toda idea propia y a toda responsabilidad es uno de los más graves crímenes de los sustentadores ideológicos del fascismo.

CÓMO SE JUSTIFICÓ EL TERROR

Los juristas nazis justificaron el terror de la policía y de la Gestapo. No se limitará la defensa contra el peligro, las actividades policíacas se extenderán a todas las medidas necesarias para la incorporación por la fuerza del individuo en la comunidad. (Profesor Maunz, Derecho alemán, 1935, pág. 397)

Ellos exigían condenas sangrientas para los antifascistas:

«Se necesitan fuertes personalidades dirigentes que no sigan los instintos de las masas ni se dejen sugestionar por ellas sino que administren justicia partiendo de su idiosincrasia en la cual se refleja el espíritu de la nacionalidad, y partiendo de su conciencia, que en hombres rectos, sólo pueden ser expresión de la conciencia del pueblo.» (Profesor Wolf, Archivo de filosofía social y del derecho, cuaderno 3, 1935)

Ellos justifican la inhumanidad y elaboraron las bases del derecho político del régimen de ocupación fascista en los países subyugados:

«Aquí hay que tomar medidas radicales algunas de las cuales han entrado ya en vigencia: esterilización obligatoria, castración de individuos con taras hereditarias, privación de la ciudadanía, residencias bajo custodia (campos de concentración. N. del editor).» (Ibidem)

Otro «sabio» escribía:

«Nosotros debemos practicar en las regiones respectivas una política demográfica conscientemente negativa... Se deberá promover por completo la creación de instituciones para abortos. No debe ser combatida la mortalidad infantil. Tampoco deberá realizarse una labor de aclaración e instrucción entre las madres acerca de la protección de los lactantes y sobre las enfermedades infantiles.» (Prof. Meyer, cita tomada de Tiempos Nuevos, Moscú Nº 4, 1960)

ELLOS EXIGEN EL EXTERMINIO DE LAS «RAZAS INFERIORES»

Seis millones de judíos de casi todos los países de Europa fueron asesinados por el nazismo. El pueblo polaco, a causa de la política fascista de exterminio, perdió seis millones de ciudadanos. Muchos millones más fueron ahorcados, fusilados, masacrados en la Unión Soviética. En 1939 vivían todavía en Alemania 233.000 judíos. Casi todos ellos fueron exterminados hasta 1945 en los campos de concentración nazis.

Bárbaros que osaban llamarse científicos inventaron la teoría fascista de las razas. Ellos fabricaron una teoría con la que fundamentaban la «superioridad de la raza aria»; esta teoría hacia de la exterminación de las razas inferiores, entre ellas las judías y eslavas, un «derecho» y una «necesidad». Ellos exigieron el aniquilamiento físico de grupos enteros de pueblos y educaron a la juventud alemana en el espíritu del asesinato en masa:

«El extraordinario papel dirigente de los pueblos, razas e individuos nórdicos en la historia es indiscutible... Desde este punto de vista concebimos nosotros la grandeza de nuestra época que abre las puertas a un Reich cargado de una alta misión de guía y que ofrece grandes posibilidades de desplegar los talentos de los guiados.» Así escribía el profesor Karl-Valentin Müller (Das junge Deutschland, 1941).

ANTICOMUNISMO COMO «TAREA HISTÓRICA»

Esta política bárbara, así como todo el programa de agresión del régimen hitleriano, fueron declarados «tarea histórica del pueblo alemán»:

«El nacionalsocialismo basándose en su concepción del mundo, que parte de los principios raciales, ha reconocido como su enemigo fundamental a la teoría judeo-marxista del bolchevismo, que partiendo de Rusia trata de llevar a cabo la revolución mundial militar e ideológica y que debe ser considerado como el más implacable enemigo de la cultura alemana y europea.» (Profesor H. Ludat, Posición de Polonia en Europa oriental, en la historia y en la actualidad, 1939)

Y en otro trabajo de agitación se dice lo siguiente: *«En la lucha universal que lleva a cabo el pueblo alemán, unido espiritualmente con la Italia fascista, en aras de un nuevo y justo orden en Europa, el gigantesco sistema de poder*

del gran Reich alemán forma el su núcleo firmemente forjado. Pero el Reich jugará un papel dirigente en la futura comunidad de los pueblos de nuestro continente, de la misma manera que ha tomado ya esta responsabilidad en amplias regiones del mundo.» (Profesor U. Scheuner, Derecho alemán, 22 y 29 de agosto de 1942)

Estas manifestaciones de odio condujeron directamente hacia los campos de concentración de Auschwitz, Maidanek y Theresienstadt, y a las fosas comunes de Ucrania y demás países agredidos por el nazismo.

Profesores y médicos sin conciencia alguna, como el médico Kurt Blome, «Reichsamtsleiter» del partido nazi, Werner Heyde-Sawade, Werner Catel, Siegfried Ruff, Herta Oberhäuser etc. son completamente responsables de los crímenes de eutanasia, y de las experiencias criminales llevadas a cabo con los presos de los campos de concentración. Más de cien mil personas desvalidas fueron declaradas por éstos como «indignos de vivir», siendo asesinados. Estos bárbaros sacrificaron incluso a niños. Observaciones como «pliegue mongólico» acerca de la conformación de los ojos, u orejas «mal modeladas» eran suficiente para exterminarlos como criaturas de «razas inferiores».

LA GUERRA, PARA ELLOS, «ORIGEN DE TODAS LAS COSAS»

Para colaborar en la realización de los fundamentos teóricos y prácticos de la preparación de la segunda guerra mundial, y para llevar a cabo la política de opresión y aniquilamiento contra los pueblos invadidos, se brindaron los científicos fascistas y sus representantes. Los ideólogos nazis enseñaban que:

«La guerra es el medio más apropiado para la creación de circunstancias objetivas históricas...» (Profesor P. Jordan, «Physikalisches Denken in der neuen Zeit», 1935)

Y en otro lugar se dice: *«Nosotros no debemos considerar como algo dañino la alianza de la ciencia con el poder militar, ya que éste ha demostrado su fuerza irresistible y constructiva en la creación de una nueva Europa.»* (Profesor P. Jordan, «Die Physik und das Geheimnis des organischen Lebens», Brunswick, 1941)

«La guerra, origen de todas las cosas.» Este fue el programa de los defensores de la dictadura hitleriana. Con sus falsas doctrinas ayudaron a militarizar la vida pública en la Alemania fascista, a justificar el ansia de agresión del imperialismo alemán, ayudando a madurar en la juventud los objetivos de conquista del nazismo:

«El papel dirigente en la educación nacionalsocialista del pueblo alemán corresponde a la SA y a los AD (servicios de trabajo)... La escuela está todavía sobrecargada de objetivos educacionales liberales. En contraposición a ésto

surgen la SA y los AD (servicios de trabajo) directamente de la lucha de la juventud alemana y de aquella generación que luchó por la unidad del pueblo.» (Profesor Th. Wilhelm «Soziale Erziehung in Deutschland», en la revista «Internationale Zeitschrift für Erziehung», 1935)

ACTÚAN DE ACUERDO CON SUS TEORÍAS

Sobre todo después de la invasión militar a los pueblos vecinos de Alemania, una parte de estos científicos llevaron adelante estas teorías criminales como funcionarios o asesores de los centros fascistas. En unidades especiales y en Estados Mayores especiales de la Wehrmacht, de la SS, de los servicios de espionaje, de las autoridades de ocupación fascistas o en los ministerios nazis, estos pseudocientíficos participaron activamente en la explotación, saqueo y exterminio de otros pueblos.

El economista profesor Otto Schiller elaboró el nuevo «orden agrario». Este fue el plan del ministerio de Rosenberg para la ruina de la agricultura socialista en la Unión Soviética.

El abogado profesor Hermann Raschhofer fue asesor jurídico en la política de exterminio practicada por el criminal de guerra K. H. Frank.

El investigador de «cuestiones orientales» profesor Bolko von Richthofen fue responsable, en calidad de oficial de espionaje y de enviado especial, de los crímenes fascistas perpetrados en Nowgorod y en Staraja Rusa, en la Unión Soviética.

La lista podría prolongarse indefinidamente. Estos pseudocientíficos no son solamente culpables de la preparación ideológica de la guerra, sino que son también responsables de los crímenes perpetrados durante la guerra fascista.

EL VENENO PARDO DE LA PRENSA DE GOEBBELS

Mientras los científicos nazis creaban las teóricas del fascismo y justificaban el terror, los diarios, libros y películas destilaban el veneno nazi entre la población. En cientos de miles de artículos, en miles y miles de libros y en docenas de películas propagóse la obediencia servil, el racismo, el anticomunismo, el ensalzamiento de la guerra y la política hasta el fin, en «forma comprensible para el pueblo».

El periodista Helmut Sündermann, antiguo «Obersturmbannführer SS» escribía todavía el 22 de diciembre de 1944 en el diario «Völkischer Beobachter» lo siguiente: *«Sólo una solución mundial de la cuestión judía podrá traer la tran-*

quilidad interior a la humanidad... Borrad a los judíos de la communidad de las naciones y surgirá la paz.» (En la actualidad Sündermann es director de la editorial militar Druffel y accionista de la editorial neofascista «Nation Europa»)

Escritores como Hans Grimm con su libro «Pueblo sin espacio», como Erich Dwinger, Werner Beumelburg, Kurt Ziesel, Rudolf Kremer-Badoni y escritores como Felix von Eckardt que entre otras cosas escribió los guiones de los films nazis «Esclavos blancos», «¡Levanta la cabeza Juan!» «Hombres al asalto» (todos los films de Eckhardt fueron prohibidos por las autoridades aliadas), envenenaron las de la población alemana, principalmente de la juventud. Ellos hicieron del pueblo alemán un instrumento dócil del fascismo.

DONDE SE REFORMÓ LA VIDA ESPIRITUAL

Después de la derrota del fascismo hitleriano una de las tareas más importantes consistía en depurar la vida intelectual, alejar de sus posiciones a los teóricos orientadores y colaboradores ideológicos del régimen de Hitler, educando al pueblo alemán en el espíritu del humanismo, en la democracia y en la paz. El Acuerdo de Potsdam en sus «principios políticos» determina al respecto lo siguiente, apartado 7:

«La instrucción pública en Alemania deberá ser controlada de tal manera que las teorías nazis sean completamente suprimidas y que sea posible un desarrollo fructífero de las ideas democráticas.»

En el territorio de la RDA fueron creadas las condiciones de un restablecimiento de la vida intelectual, y, consecuentemente, fue desnazificada y democratizada la instrucción pública. Sólo en el período escolar de 1945/46, de 37.000 maestros fueron declarados cesantes 22.600 antiguos, miembros del partido nazi. En su lugar ingresaron científicos y docentes dedicados plenamente al servicio de la humanidad y que en la noche del fascismo defendieron el nombre y el honor de la ciencia alemán. Científicos de esta categoría como el químico profesor Dr. Correns, actual presidente del Consejo Nacional del Frente Nacional de la Alemania democrática, o el médico profesor Dr. Brugsch, fueron y son ejemplo para las nuevas generaciones académicas de la RDA.

LOS VIEJOS IDEÓLOGOS AL SERVICIO DE BONN

En absoluta contradicción con las resoluciones de la coalición antihitleriana, las mismas personas que ayer fueron los pilares ideológicos del fascismo influyen la vida intelectual del Estado de Bonn. Ellos se encuentran nuevamente

bien colocados, dominan la instrucción y educación de la juventud, y los medios de formación de la opinión pública.

Todos los profesores, periodistas y autores nazis anteriormente mencionados y citados pueden educar nuevamente a la juventud de Alemania occidental en este mismo espíritu; pueden llenar nuevamente los diarios y libros con las mismas ideas. Ellos no han cambiado en absoluto. Ellos no necesitan cambiar porque el Estado de los monopolios armamentistas de Bonn practica una política cuyo contenido es nuevamente el revanchismo, el anticomunismo, la arrogancia nacionalista y la preparación de la guerra.

Los profesores hitlerianos cargados de crímenes y las nuevas generaciones científicas formadas en el espíritu del revanchismo, dominan hoy los consejos científicos del gobierno de Bonn, y elaboran los planes revanchistas del Estado de Bonn de restablecimiento del Reich fascista con las fronteras de 1937 y 1939, fundamentándolos ideológicamente. Un consejo científico de este tipo es por ejemplo el «consejo de investigación para los problemas de la reunificación en el Ministerio federal de Asuntos para toda Alemania». Este debe solucionar todos los problemas económicos en relación con la planeada anexión de la RDA por el imperialismo germanooccidental. Entre sus miembros más importantes se encuentran los profesores Stadtmüller y Thalheim.

El profesor Stadtmüller durante el fascismo fue director del Instituto de Europa sudoriental en Leipzig y colaborador en el «Instituto de trabajo alemán en el este» en Cracovia, bajo la dirección del criminal de guerra H. Frank; él fue uno de los expertos nazis para el sudeste europeo. Thalheim, actual profesor en Berlín oeste y contra todo derecho miembro del consejo de investigación de Alemania occidental, fue durante el fascismo colaborador del SD y desde 1936 prohombre del «Reichsarbeitsgemeinschaft für Raumforschung» (Círculo de Trabajo del Reich para investigaciones del cosmos) en la Escuela Superior de Comercio de Leipzig que fundamentó «científicamente» la teoría fascista del «espacio vital y de los grandes espacios».

A la cabeza del «Círculo de trabajo para asuntos del Este y el Oeste» en el Ministerio de Relaciones Exteriores de Bonn, se encuentra el profesor Erich Kordt. Este centro de trabajo se dedica a la elaboración y al pseudocientífico embellecimiento de la política revanchista del gobierno federal contra los pueblos de Europa oriental y sudoriental, y contra la Unión Soviética. El director de este círculo, Kordt, fue durante la época nazi Obersturmbannführer de las SS y hombre de confianza de Himmler en el Ministerio Exterior. Desde 1938 a 1940 fue jefe de despacho del ministro y criminal de guerra Ribbentrop. Este participó decisivamente en la anexión de la República Checoeslovaca.

Las editoriales militaristas y neonazistas —mucho más de cien actualmente— en Alemania occidental son dirigidas casi todas por viejos nazis. Ellos inundan la prensa y la literatura germanooccidental de escritos nazis y militaristas cuyo

leitmotiv es la justificación de la guerra hitleriana y el ensalzamiento del régimen nazi. Anualmente son vendidos a la juventud germanooccidental veinte millones de folletos que describen con colores brillantes las batallas de Hitler en la segunda guerra mundial. Los autores son generales de la SS, oficiales y generales de la Wehrmacht que se hicieron famosos por sus métodos bárbaros de guerra, así como miembros de las campañas de propaganda de Goebbels.

Empleando nuevamente a los antiguos científicos fascistas, pedagogos, periodistas y autores, las universidades de Alemania occidental, la instrucción pública, la prensa, la radio y la televisión, así como también una gran parte de la literatura son instrumentos de un peligroso neonazismo. La responsabilidad por ello la lleva solamente el gobierno germanooccidental.

Ellos impregnan la vida intelectual del Estado de Bonn

PROPAGANDISTA NAZI EN MISIÓN SECRETA

presidente del Bundestag germanooccidental, miembro del Sínodo de la Iglesia evangélica de Alemania; miembro de la presidencia de la Unión Cristiano Demócrata, presidente de la Sociedad germanoafricana, miembro del Consejo europeo

Mucho antes del establecimiento de la dictadura fascista el Dr. Gerstenmaier se adhiere al movimiento nazi. Cuando Hitler realiza el putsch contra la República de Weimar en el año 1923, Gerstenmaier ingresa en las SA. Desde 1931 fue «Amtsleiter» en la dirección (Reichsführung) de la «Asociación de estudiantes alemanes» en la «Unión nacionalsocialista de estudiantes de Alemania». Gerstenmaier fue uno de los defensores más decididos del pensamiento del «Führer» y del nazismo en la iglesia evangélica.

Después del establecimiento de la dictadura fascista, se elevó cada vez más fuerte en el extranjero en particular en la población cristiana, la protesta contra la política de exterminio y opresión practicada por los dirigentes nazis. El teólogo Gerstenmaier era entonces uno de los propagandistas más eficaces del régimen de Hitler. El viajó a menudo de incógnito a los países escandinavos y especialmente a los países del sudeste europeo. Documentos de aquella época demuestran claramente que estuvo al servicio del Ministerio del Exterior fascista y que sus viajes servían a la propaganda nazi. (ver tabla 48. Deutsches Zentralarchiv Potsdam. Referencia: Ministerio del Exterior. N° 48050/1.)

Después de la invasión a la Unión Soviética y cuando la resistencia de los pueblos balcánicos se hizo cada vez más fuerte, Gerstenmaier viajó en misión del Ministerio del Exterior fascista a estas regiones para dividir y aplastar el movimiento popular con la ayuda de la iglesia ortodoxa. En un informe sobre este viaje que duró desde el día 2 hasta el 22 de septiembre de 1941 Gerstenmaier escribió:

«De común acuerdo con el Sr. ministro plenipotenciario Benzler yo propongo volver a poner en su lugar lo más rápidamente posible una dirección eclesiástica que sea apropiada. Dado que el Metropolitano Jossif, el cual administra actualmente los asuntos del patriarcado sin mandato me ha sido señalado como hostil a los alemanes... yo considero... como es recomendable hacer un intento con el obispo Nikolai von Zica... utilizándolo para la propaganda antibolchevique y para apoyar al gobierno Nacitsch.» (Ibid., N° 31)

Al término de este informe se dice lo siguiente: *«Yo creo que una gran acción de propaganda es mucho más necesaria primeramente en Bulgaria. La propaganda antibolchevique debe ser llevada allí en forma mucho más intensiva, es decir reiteradamente hasta el último poblado, a través del extenso aparato de la iglesia ortodoxa. Los fundamentos y los preparativos al respecto han sido creados por mí dentro del breve tiempo disponible.»* (Ibid.)

Otra faceta de las actividades de Gerstenmaier fue la redacción de artículos de propaganda fascista contra Francia. Así participó en la serie de artículos «Francia contra la civilización» enmascarándose en un seudónimo. El cuaderno N° 12 de esta serie fue escrito por Gerstenmaier bajo el título «El protestantismo francés en la guerra». Acerca de este folleto, el director del servicio exterior de la iglesia, obispo Heckel escribía:

«Por razones de servicio este folleto ha aparecido bajo seudónimo... También en este artículo se muestra, al igual que en todos sus trabajos, el claro criterio y la actitud decidida y enérgica de Gerstenmaier en pro del Reich.» (Spandauer Volksblatt, Berlín oeste, 20 de noviembre de 1964)

Entre las actividades de Gerstenmaier para la dirección nazi estaba también la de denunciar a eclesiásticos antifascistas tales como el profesor Siegmund Schultze, conocido como el pionero del movimiento ecuménico.

En el informe que Gerstenmaier hizo al Ministerio de Relaciones Exteriores fascista sobre su viaje a Escandinavia en el año 1939, escribía:

«Hay que considerar la actividad del profesor Siegmund Schultze para un período de aproximadamente tres meses, en Zurich, como un obstáculo a este trabajo sin duda alguna germanófilo. El profesor S. Schultze estará el año que viene agregado a la fundación Olaus-Petri y como tal debe permanecer tres meses en Upsala... ante la actitud negativa del actual beneficiario de la fundación Olaus-Petri es necesario tener en cuenta una dificultación de todo trabajo práctico alemán en Escandinavia. Yo creo por lo tanto... necesario solicitar confidencial-

mente que por parte del Reich se tomen todas las medidas necesarias a fin de impedir la entrada a Suecia del Dr. Schultze, sin que esto sea demasiado visible...» (Ibidem)

El Ministerio del Exterior reaccionó rápidamente. El 30 de noviembre de 1939 comunicó a las representaciones diplomáticas en Copenhague, Oslo, Estocolmo, Berna, Zurich y en Génova que al Profesor S. Schultze no debían otorgarle ningún permiso de tránsito o de salida.

El 10 de agosto de 1942, el Dr. habil. Eugen Gerstenmaier fue nombrado consejero consistorial vitalicio en el servicio de relaciones eclesiásticas. Durante la guerra fue declarado exento de servicio.

e ORGANIZADOR INTELECTUAL DE LAS MASACRES
a DE JUDÍOS
o
; *secretario de Estado en la cancillería federal; a causa de los documentos publicados por la RDA y por los materiales de prueba presentados en el proceso llevado a cabo contra Globke en 1962 por la Corte Suprema de la RDA, tuvo que ser separado de esa función; no obstante recibe una alta pensión del Estado y aparece como experto y testigo de descargo en los procesos contra criminales de guerra nazi*

Desde el primero hasta el último día del dominio nazi Globke fue funcionario del Ministerio del Interior del Reich. Como tal es autor de un gran número de leyes y reglamentos que condujeron al establecimiento de la dictadura nazi y que contenían el destierro y eliminación de los ciudadanos judíos, y tenían por objeto la «germanización» o el exterminio de los pueblos oprimidos.

El 24 de marzo de 1933 el «Reichstag» decretó las leyes de plenos poderes que dieron al gobierno de Hitler un poder dictatorial ilimitado. En relación a ésto, el Ministerio del Interior prusiano elaboró la «Ley para eliminar del pueblo y el país la miseria». Autor de esta ley dictatorial fue el consejero gubernamental Globke. De su pluma surgió también la ley de disolución del Consejo de Estado prusiano del 10 de julio de 1933 y la ley del Consejo provincial prusiano del 17 de junio de 1933 que unificó todas las asambleas parlamentarias de Prusia.

Como colaborador permanente en el Ministerio del Interior del Reich, Globke participó en la redacción de casi todas las disposiciones y leyes de persecución de los judíos. El pertenece al grupo de autores de las leyes racistas de Nüremberg, que fueran señaladas en el proceso Eichmann, como «la ley fundamental para la solución final de la cuestión judía».

El es quien imaginó obligar a los judíos a llevas el nombre suplementario de «Sara» e «Israel» e hizo una ley para ello.

En julio de 1940 Frick comisionó al Dr. Globke, su antiguo informante para las regiones occidentales ocupadas, elaborar las condiciones de un «dictado de paz» para Francia. Globke exigía al respecto, entre otras cosas, el robo de nuevos territorios franceses y la deportación de todos los judíos y gitanos a los campos de exterminio.

Globke participó en la elaboración del decreto 11 de la ley para los ciudadanos del Reich, del 25 de noviembre de 1941, que creó las condiciones legales para la persecución y el exterminio de los judíos.

En el Ministerio del Interior del Reich, Globke elaboró el derecho nazi de ciudadanía que dio a las autoridades de ocupación la línea directiva para la «germanización» o exterminio de grupos nacionales enteros. El dispuso la degradación de ciudadanos de los Estados ocupados a «miembros subalternos de protectorado». Para Polonia se preparó el decreto elaborado por Globke sobre «las listas nacionales alemanas y de la ciudadanía» alemana en las regiones orientales anexadas». Leyes similares elaboró Globke para Checoeslovaquia, Lituania, Francia, Bélgica, Luxemburgo y Yugoslavia.

Por sus buenos servicios al Estado nazi, Globke fue ascendido varias veces y le fueron conferidas altas órdenes y condecoraciones.

Este hombre pudo llegar en la República federal a las funciones más altas y poderosas. Como eminencia gris en el despacho de la cancillería federal intervino siempre en todas las cuestiones en que se otentaba a las libertades democráticas. El posibilitó, con la ayuda de la ley 131, que antiguos funcionarios nazis ocuparan altas posiciones en el Estado de Bonn.

Eckardt Felix von

AUTOR DE FILMS INSTIGADORES FASCISTAS

hoy: «plenipotenciario del gobierno de Bonn en Berlín oeste» (hasta junio de 1965); más tarde liberado de esta función por su actividad como candidato al Bundestag por la Unión Cristiano Demócrata (CDU) para ocupar el departamento de prensa en la presidencia

Inmediatamente después de la ascensión al poder de Hitler en el año 1933, Felix von Eckardt convirtióse en guionista de películas de largo metraje. Hasta 1945 escribió 19 guiones o por lo menos colaboró en ellos. En el año 1936 se estrenó el film antisoviético «Esclavos blancos» (Acorazado Sebastopol). Sobre las tendencias y el carácter de esta película cuyo colaborador fue von Eckardt nos da una idea la siguiente crítica:

«Sonaban los violentos estampidos del fuego cerrado de las ametralladoras establecidas en el castillo de proa por los marinos amotinados que derribaban a

mujeres indefensas y oficiales desarmados. Como un rayo expandióse el terror asesino de la revuelta roja sobre la ciudad y el puerto, brutal y desenfrenado, destrozándolo todo a su paso... una película que cautiva hasta el final por su impresionante realización y que abrirá los ojos de algunos incrédulos en el interior del país y especialmente en el extranjero sobre la peste mundial del bolchevismo.» (Potsdamer Tageszeitung, 16/17 de enero de 1937)

En vísperas de la inminente invasión a la Unión Soviética, apareció la película «Levanta tu cabeza, Juan» (Kopf hoch, Johannes). Esta película ensalzaba la formación fascista de la juventud y su cometido era preparar el espíritu de la juventud alemana para luchar contra la Unión Soviética. Coautor del guión de este film fue nuevamente Felix von Eckardt. Una muestra del objetivo de esta película, surge del siguiente diálogo:

«¡Una nueva época ha llegado para todos nosotros! Cada uno debe estar preparado para esponder por el 'Führer' y por el Reich: Cuando uno de nosotros caiga, deberá ocupar el otro el lugar de los dos, pues cada combatiente lleva consigo un Dios en cada camarada.» (Los periodistas de Goebbels al servicio de Bonn, Consejo Nacional del Frente Nacional, Berlín, 1962)

Del mismo modo apareció en el año 1941 el Film «Hombres al asalto» (Menschen im Sturm). Esta película trata la «suerte» de las minorías alemanas residentes en Yugoslavia y justifica la invasión de la Alemania hitleriana como «liberación de los alemanes allí residentes». Algunas frases del guión pueden dar una idea bastante clara de las intenciones de los autores —entre estos, Felix von Eckardt—, y de los productores:

«Los serbios no son seres humanos. ¡Estos perros!... Los serbios harán desaparecer todavía a todos los alemanes. Ellos los aniquilarán a todos. ¿Por qué motivo? ¡A estos perros no les interesa!... Ya han fusilado también al herrero...» (Ibidem) En otro lugar se exige lo siguiente: *«¡Nosotros debemos destrozar todas las fronteras de Europa!»* (Ibidem)

En el año 1942 Eckardt recibe del Ministerio de Goebbels, por la película «La despedida» (Die Entlassung), que ensalza la política reaccionaria de Bismarck y que festeja a Hitler como ejecutor de facto de la herencia de Bismarck, el predicado «Film de la Nación». En el año 1961, esta cinta fascista fue nuevamente proyectada en Bonn.

Después de 1945, las autoridades aliadas prohibieron principalmente las películas de von Eckardt. No obstante, la carrera de este individuo no pudo ser interrumpida. Después de actuar por un corto período de tiempo como jefe de redacción del diario «Weser-Kurier», el ex-canciller Adenauer lo nombró en el año 1952, jefe del servicio de prensa e información del gobierno federal con rango de secretario de Estado. En 1955/56 fue nombrado observador de Alemania occidental en la ONU, volviendo poco tiempo después nuevamente al cargo que ejercía anteriormente. En 1962, Felix von Eckardt recibe la condecoración más alta de Alemania occidental: La Gran Cruz del Mérito con estrella y banda de la RFA. Después del cambio de cancilleres en el año 1963, Felix von Eckardt es enviado por Erhardt a la «ciudad frente» de Berlín oeste. Él esperaba de este nazi una dirección más firme de la oficina federal establecida ilegalmente en Berlín oeste y una vigilancia más efectiva sobre el Senado de Berlín oeste, para poder organizar mejor los fundamentos de una política de provocaciones más enérgica contra la RDA.

Maunz Theodor

hoy: *profesor desde 1952 de Derecho público en la universidad de Munich, es miembro del consejo ejecutivo del Instituto de política y derecho público; desde 1957 hasta 1964 ministro de Cultura en Baviera*

LEGALIZÓ EL TERRORISMO DE LA GESTAPO

Durante la época nazi Maunz fue profesor de Derecho público en Friburgo/Brisgovia. En este período convirtióse éste en uno de los representantes más conspicuos del derecho administrativo y policial fascista. En el año 1934 da su voto aprobatorio al Estado nazi y a la concepción jurídica fascista. Maunz escribía *«que el nuevo pensamiento público se muestra con tal exigencia de exclusividad que no confirma que el pensamiento público correspondiente sería determinante en el enjuiciamiento y toma de decisiones sino que solamente lo sería el pensamiento público nacionalsocialista».* (Nuevos fundamentos del derecho administrativo, Hamburgo, 1934)

Más adelante dice lo siguiente: *«No es el Estado quien establece la totalidad del derecho, sino que el orden de vida étnico brota de la sangre y la tierra.»* (Ibidem)

En el año 1937 declaraba: *«El principio de validez de la administración parte en adelante de una concepción legal absolutamente nueva. Es ley el plan elaborado por el Führer y con ello expresión del orden de vida nacional. El plan elaborado por el Führer es el más alto precepto jurídico.»* (Administración, 1937)

Maunz perteneció al grupo dirigente de abogados administrativos fascistas que llevaron a cabo el «pensamiento racista» en este campo. En octubre de 1936 tuvo lugar en Berlín el congreso de la Unión de juristas fascistas con el tema «El judaísmo en las ciencias jurídicas». Maunz tuvo a su cargo uno de los informes principales con el título: «El judaísmo en el derecho administrativo.» En una información de prensa sobre esta conferencia se decía:

«El profesor Dr. Maunz... explicaba... principalmente la funesta tendencia del derecho administrativo judío hacia la doctrina de derecho constitucional liberalista... M. demostró detalladamente que los teóricos judíos más famosos quitaron

todo su contenido a la ciencia del derecho administrativo.» (Diario de los juristas alemanes, 1936, columna 1230)

Maunz se dedicó especialmente a legitimar la posición de la Gestapo y la policía fascista. En 1935 escribía: *«La limitación a la defensa contra los peligros será gradualmente eliminada mediante la extensión de las actividades policíacas a todas las acciones necesarias para lograr la inclusión del individuo en la comunidad mediante la violencia.»* (Derecho alemán, 1935, pág. 397)

Maunz sostiene al respecto sobre la Gestapo que: *«una enumeración legal de los medios de que dispone la policía política en su actividad preventiva no ha dado resultado. Con respecto a la misión de combatir todas las actividades peligrosas para el Estado, anticipándose a éstas, no se necesita ninguna autorización especial para utilizar los medios requeridos que sirvan estos objetivos... para la policía política del Estado nacionalsocialista, no tiene ningún sentido separar en la forma actual tareas y plenos poderes.»* (Administración, 1937, pág. 253 y sig.)

En el año 1943 Maunz dio su opinión sobre la «prisión preventiva» en los campos de concentración: *«La policía secreta del Estado tiene como tarea combatir e investigar de acuerdo a sus métodos todas las actividades peligrosas al Estado. Uno de los medios de lucha es la privación de la libertad... Los tribunales no pueden hacer objeto de prueba las órdenes de prisión preventiva, sus exigencias y requisitos, su contenido y su validez.»* (Forma y jurisprudencia de la policía, 1943)

Sobre el papel de la policía declara: *«La policía alemana no ha entrado en la guerra improvisadamente. La guerra y sus exigencias han puesto en claro muchas cosas, y es fundamentalmente lo que se espera de la actividad policíaca en la preguerra y lo que ya se ha logrado... la policía después de la toma del poder es en una parte fundamental del Estado alemán.»* (Ibidem)

Con sus trabajos de derecho administrativo y estatal Maunz pertenece a los pilares principales del sistema fascista en Alemania. Después de 1945 tuvo y tiene en Alemania occidental, principalmente en Baviera, una gran influencia en la formación de la joven generación.

El 9 de julio de 1964 la Universidad «Friedrich Schiller» de Jena presentó a la opinión pública materiales de prueba precisos sobre el pasado fascista de Maunz. Un día después tuvo que solicitar su retiro, especialmente después de la resistencia de las fuerzas pacíficas de Alemania occidental.

Pölnitz Götz von hoy: MAGNIFICENCIA PARDA

en noviembre de 1964, el gobierno federal de Baviera llamó al historiador y escritor profesor Dr. Götz baron von Pölnitz para ocupar el cargo de rector fundador de la universidad de Regensburgo

En el año 1938 el profesor von Pölnitz publicó el trabajo pseudobiográfico «Emir, la vida valerosa del baron von Biberstein». Este libro que refleja la vida de un fascista fanático y pendenciero de la SS en el estilo de una novela del oeste americano, está plagado de expresiones como «raza pura», «gentuza judeo-oriental», «mantenimiento de la forma alemana». El putsch de Hitler contra la República de Weimar fue declarado por von Pölnitz «un acto completamente legal» etc. Sobre la República de Weimar escribió en dicho libro que «la joven República... está dirigida por judíos emigrantes y «tribunos que se niegan al servicio militar».

En un artículo del año 1940 para el «Schulungsbrief» (cuadernos de instrucción) nazi Pölnitz justificó la invasión de la Alemania hitleriana al «enemigo mortal» Francia con el argumento de que las regiones conquistadas habían pasado de los viejos francos a manos de los alemanes con el derecho de la sangre. Al final de este artículo se dice lo siguiente: *«El pueblo alemán se eleva hacia nuevos poderes y grandezas. El antiguo anhelo de todas las ideas germánicas encuentra en el gran Reich alemán su cumplimiento.»* («Der Schulungsbrief, periódico mensual del partido nazi», 1940. Editor de esta revista fue el criminal de guerra nazi Robert Ley)

En 1942 apareció un libro sobre la historia de la universidad de Munich. En este trabajo, Pölnitz alababa —como lo hiciera dos años antes en su «Emir...»— el putsch fascista de 1923:

«El estudiantado de Munich no falló al llamado del Führer, sino que siguiendo el apelo de Hermann Göring ingresó en la SA, y emulando su ejemplo tomó parte en el levantamiento nacionalsocialista de 1923. Sólo la violencia brutal pudo hacerlo desistir de su levantamiento honroso y liberal.» (Recuerdos y documentos de la historia de la universidad Ludwig Maximilian de Ingolstadt, Landshut-Munich, 1942)

El subordinamiento de las ciencias y sus instituciones a los objetivos del fascismo fue celebrado por von Pölnitz con las siguientes palabras:

«Ella (el Alma-mater de Munich. N. del editor) se conserva como una fuerza segura y verdadera, valiente y sincera, afianzada ante el mundo, probada por sus investigaciones y con el rendimiento más eficaz e incommensurable que se origina en la enseñanza de los ejércitos de alumnos que por ella han pasado y que han luchado durante siglos por un Führer, una nacionalidad y una patria (Für Führer, Volk und Reich), y por una Europa nueva y mejor.» (Ibidem)

Este partidario de Hitler, el antisemita y antifrancés von Pölnitz le pareció a la dirección de la Unión Cristiano Social (CDU), bajo la conducción del oficial nazi Strauss, como la persona más apropiada para actuar en la nueva «universidad oriental» Regensburgo al servicio de la política revanchista de Bonn y contra los pueblos orientales vecinos.

ch
on
y:

MIEMBRO ACTIVO EN LA QUINTA COLUMNA DE HITLER

miembro de la «oficina de exámenes científicos para la docencia en las escuelas superiores de Slesvig-Holstein». Esta comisión decide sobre las aptitudes de enseñanza de todos los maestros de escuelas secundarias e institutos de este Estado federal; von Rauch es además director del Seminario de historia de Europa oriental y profesor regular en la Universidad Christian Albrecht, de Kiel, miembro del «Consejo de investigaciones Johann Gottfried Herder» del «Instituto de investigación del Báltico» en Bonn, y del «Colegio oriental» de la «Central federal de instrucción política» y de la «Comisión histórica del Báltico»

Georg von Rauch procede de una familia noble de la región báltica de Alemania. Desde 1936 a 1939 fue catedrático en el Instituto teológico-filosófico Lutero en la universidad Dorpat. El perteneció a los «investigadores orientales» que actuaban allí en calidad de quinta columna nazi. Von Rauch colaboró en los diarios «Jomsburg» y «Deutsches Archiv für Landes- und Volksforschung». Ellos eran editados por la «comunidad investigadora del norte y este de Alemania». Este era un centro de lucha contra los pueblos orientales vecinos de Alemania. En los últimos años de guerra este centro de investigación fue dirigido directamente por la Oficina central de seguridad del Reich. Con artículos como polémica sobre el problema judío en Kurland» (en: Jomsburg, 1941) y «Sobre el problema judío en Rusia» (en: Deutsche Post aus dem Osten Nº 11, 1941), von Rauch apoyó y justificó el exterminio de los judíos por los fascistas alemanes.

Desde 1943 hasta 1945 fue docente en la «Universidad del Reich» en Posen (Poznan). Allí colaboró von Rauch activamente en la «Fundación del Reich para la investigación alemana del este» poniendo todas sus fuerzas en la justificación de las campañas de exterminio contra los pueblos de la Unión Soviética. Con este espíritu escribió el libro «La universidad Dorpat y la penetración de la prehistoria en Livonia de 1690 a 1710». Allí confirmaba con argumentos «históricos», un peligro ruso, y «el carácter destructor para la cultura de la vecindad rusa».

En su Curiculum-vitae, en 1942, escribía: *«Después de haber participado en los años 1928/29, en el Reich, en reuniones del NSDAP, ingresé en 1933 al movimiento nacionalsocialista en Estonia, participando de Dorpat y fui temporal*

mente —antes de que el movimiento pudiera trabajar legalmente— subjefe del distrito en Dorpat. Como candidato del partido tomé parte en la organización del partido en Posen en 1939, y actualmente soy jefe del servicio de prensa de grupo local en Posen. Además soy miembro de la unión de catedráticos nacionalsocialistas y del «Altherrenbund» (asociación de antiguas corporaciones de estudiantes esgrimadores...» (Universidad de Posen. Referencia: Archivo de la universidad del Reich)

Wilhelm Theodor
hoy:

INSTIGADOR AL ODIO RACIAL

pertenece junto con Georg von Rauch a los miembros de la «Oficina de exámenes científicos para la docencia en las escuelas superiores de Slesvig-Holstein»; profesor titular y director del Instituto de pedagogía de la universidad de Kiel

Al igual que Rauch, también Wilhelm se convirtió en un antisemita y racista en el período del nazismo. El exigía en el año 1944: *«Judaísmo y masonería deben ser eliminados de la vida nacional... La importancia fundamental de este acto para la vida intelectual europea se cae por su propio peso. Esto se hace más evidente dado que, cuanto más dure la guerra, se hace más inquietante la relación interna entre la imágen del mundo judía y el ordenamiento del mismo perseguido por los bolcheviques.»* (La fuerza cultural de Europa en la guerra, 1944)

El miembro de la SA y activista del partido nazi Wilhelm fue nombrado en 1934 redactor de la «Internationale Zeitschrift für Erziehung» (Revista internacional de educación) después que el profesor de la ciudad de Colonia Friedrich Schneider fuera separado de este cargo por su actitud democrática. Wilhelm fue llamado por el nuevo editor de esta revista, Alfred Baeumler, a ocupar la redacción.

Baeumler fue profesor en la universidad de Berlín de la cátedra de Instrucción política y al mismo tiempo «Reichsamtsleiter» (jefe del servicio del Reich) al «encargado del Führer para la formación espiritual e ideológica completa del partido nacionalsocialista». Este fue uno de los iniciadores de la quema de libros realizada por los nazis. Wilhelm justificó la confianza que en él había depositado el «Reichsamtsleiter» Baeumler e ingresó en la revista como defensor radical de los objetivos educacionales fascistas. En el año 1935 él declaraba en un artículo:

«El papel directriz en la formación nacionalsocialista del pueblo alemán corresponde a la SA y a los AD (servicios de trabajo)... la escuela está todavía sobrecargada de objetivos educacionales liberales. En contraposición a ésto surgen la SA y las AD directamente de la lucha de la juventud alemana y de aquella generación que luchó por una unidad nacional.» (Revista internacional de pedagogía, 1935)

Con artículos como «Objetivos y resultados de la educación nacionalsocialista» (1939) y «La raza como concepto fundamental de las ciencias pedagógicas» el influyó sobre la enseñanza fascista y antisemita en las escuelas.

ANTISEMITA CON SOTANA

conjuntamente con Georg von Rauch y Theodor Wilhelm es el tercer ideólogo nazi en la «Oficina de exámenes científicos para la docencia en las escuelas superiores de Slesvig-Holstein»; además profesor regular y prodecano de la Facultad de Teología, director del Seminario teológico y director del Instituto de ética social en la universidad de Kiel

Redecker nacido en Bielefeld se mostró en la época nazi como un antisemita en sotana de presbítero. El fue especialmente conocido por sus prédicas en la radio de Goebbels, en una de las cuales, por ejemplo, en el año 1939 anunciaba:

«La fuerza satánica de disgregación que se cierne sobre el mundo a causa del judaismo mundial y el materialismo ha sido previsto por nosotros claramente.» (Sermones radiodifundidos en la Iglesia universitaria de Kiel, 1939)

Incluso también escritos como: «Religión germana y enseñanza religiosa en la escuela» (1935) muestran que la actitud intelectual del «teólogo» Redecker era la de un ideólogo del régimen hitleriano. Conjuntamente con los profesores von Rauch y Wilhelm él ejerce una influencia decisiva en la nueva generación de maestros, y de esta manera sobre toda la instrucción pública de Slesvig-Holstein.

JEFE SS Y ENEMIGO DE LOS CHECOS

profesor en la Escuela Superior Técnica de Aachen en la cátedra de Hidrografía, obras hidráulicas industriales e hidráulica

Buntru fue hasta 1943 rector de la Universidad Carolina usurpada por los nazis, y hasta 1945, rector de la Escuela Superior Técnica de Praga. Después que los ocupantes alemanes cerraron las universidades checoeslovacas, la Universidad Carolina y la Escuela Superior Técnica fueron los establecimientos educacionales fascistas más importantes en la Checoeslovaquia ocupada.

Desde 1928 Buntru pertenecía a la Escuela Superior Técnica de Praga. Allí se convirtió en un hombre de confianza del «Führer» de la quinta columna fascista en la República Checoeslovaca, Konrad Henlein. Buntru se encontraba entre los pocos que fueron puestos al corriente por Henlein de todas las posiciones y variantes tácticas del movimiento fascista. Una vez terminados los preparativos de la anexión de la región de los Sudetes, Buntru fue llamado al «Reich». Por sus servicios en el socavamiento de la República Checoeslovaca fue nombrado rector de la Escuela Superior Técnica Aachen. Himmler lo nombró «Untersturmführer» SS.

Después de la ocupación del resto de la República Checoeslovaca no pudo renunciarse a Buntru, el «especialista en cuestiones checas». En 1940 fue nombrado rector de la Escuela Superior Técnica alemana de Praga, y en 1942 rector de la Universidad Carolina fascista. Su tarea fundamental consistía en «germanizar» completamente a estas dos instituciones y crear las condiciones para la liquidacion de la intelectualidad checoeslovaca. Que él fue el hombre apropiado para realizar estas tareas lo demuestran las siguientes opiniones:

«El jefe de la «Union de catedráticos del Reich» (Reichsdozentenbundführer) y «Brigadeführer» de la SS Dr. Schultze escribia en el año 1939 lo siguiente *«Conozco a Buntru desde hace tiempo y como partidario extraordinariamente activo del nacionalsocialismo.»* (Archivo central del Estado, RSCh, Praga)

En una nota del 16 de octubre de 1939 se dice lo siguiente: *«Buntru posee la confianza de Konrad Henlein como también del «Reichsdozentenbundführer» y «Brigadeführer» de la SS Dr. Schultze.»* (Ibidem)

En el año 1942 los ocupantes fascistas comenzaron en Praga la construcción de la llamada Fundación Reinhard Heydrich. Sobre el carácter de ésta, el «Hauptsturmführer» SS y profesor en la fascista Universidad Carolina de Praga, Dr. Beyer, decía en una alocución radial lo siguiente: *«En su concepto fundamental la nueva fundación del Reich es una obra del desaparecido 'Obergruppenführer' de la SS Reinhard Heydrich... el 'Obergruppenführer' Reinhard Heydrich señaló las tareas de la fundación del Reich, principalmente en las regiones de Bohemia y Moravia...»* (Ibidem)

Esta institución, concebida por el tristemente célebre jefe del SD, Heydrich, debía trabajar en la «germanización del espacio bohemio-moravo» y hacer desaparecer para siempre la Checoeslovaquia como Estado. Buntru, en ese entonces ascendido a «Standartenführer» SS, fue nombrado director de dicha fundación. (El «Hauptsturmführer» Beyer, anteriormente citado fue el enviado personal del criminal de guerra Frank para la creación de la fundación. Después de 1945 Beyer trabajó como catedrático en la Escuela Superior de Pegagogía de Flensburgo.)

La actitud anticheca y antisemita se muestra en los siguientes documentos: El capitán de la policía de seguridad y del SD escribía el 22 de junio de 1942 al «Gruppenführer» SS Frank lo siguiente: *«...Soy de la opinión de que el consejo administrativo (de la 'Fundación Reinhard Heydrich'. N. del editor) debe ser ocupado lógica y exclusivamente con representantes de las oficinas alemanas. Institutos científicos no alemanes en Praga no serán admitidos permanentemente... También coincido con la opinión del 'Standartenführer' SS Buntru que*

los checos deben desaparecer de manera total de la presidencia de todos los institutos...» (Ibidem)

El 3 de octubre de 1939 Buntru escribía la «Reichsdozentenbundführer».

«Yo he tomado desde siempre una posición fundamental de rechazo al judaismo.» (Ibidem)

La influencia que este antisemita y anticheco tuvo en la Praga ocupada por los fascistas, lo demuestran también sus funciones como «Gaudozentenbundführer» y «senador de honor» de la Universidad Carolina, funciones éstas que ejercia además de ambos rectorados y de la presidencia de la «Fundación Reinhard Heydrich». Por sus servicios en la opresión del pueblo checo y en la realización de la «política de germanización» Buntru realizó una carrera brillante en la SS. En el año 1938 fue aceptado en la SS en calidad de «Untersturmführer», siete años más tarde tenía el cargo de «Oberführer» de la SS en la conocida «división principal del SD en Praga». Esta dirección central ejecutó en el año 1939 entre otros a todos los dirigentes estudiantiles checos y llevó a cabo la deportación de más de 1.200 estudiantes checos a los campos de concentración.

n GLORIFICÓ LA MARCHA HASTA LA FOSA COMÚN
d
: *profesor titular de Sociología en la Escuela Superior Técnica de Aachen*

En el año 1934 el profesor Gehlen fue nombrado «director» (Amtsleiter) de la organización de catedráticos fascistas de la universidad de Leipzig. En su clase inaugural éste elogió al *«movimiento nacionalsocialista que ha dado a este pueblo nuevo impetu de vida y nuevos ordenamientos a su existencia».* (El Estado y la filosofía, Leipzig 1935)

El sistema filosófico del «impulso vital» desarrollado por Gehlen —la pasión de poner la vida en juego— convenía se acondicionaba perfectamente a la preparación de la juventud alemana en su marcha a la fosa común de la segunda guerra mundial. En este sentido él competia a los soldados de la Wehrmacht hitleriana en 1940 a que lucharan valientemente y a arriesgar la vida:

«La bravura es una de las primeras virtudes germánicas, el peligro es tentación; y las otras virtudes sobre todo, fidelidad y serenidad están subordinadas a ésta.» (El hombre, su naturaleza y su actitud en el mundo, Berlín 1940)

Los objetivos de conquista del imperialismo alemán y por el cual los soldados debian luchar valientemente y morir apasionadamente («impulso vital»), los formuló Gehlen en el año 1935 en su escrito «Germanismo y cristianismo en Fichte». Allí él reclamaba una nueva *«época del mundo ... bajo la conducción de los alemanes...»*

La obra fundamental de Gehlen de la época nazi «El hombre», en la cual éste expone su despreciable sistema filosófico del «impulso vital», apareció en 1950, 1955 y 1958 en el Estado de Bonn, en nuevas ediciones sin cambios fundamentales.

Mehnert Klaus

hoy: *profesor titular y director del Instituto de ciencias políticas en la Escuela Superior Técnica de Aachen. Miembro del «consejo consultivo de ayuda para el desarrollo» en el «Ministerio federal de Colaboración Económica, redactor jefe de las revistas de la «Sociedad alemana para la enseñanza sobre Europa oriental» (una organización sucesora directa de la «Sociedad alemana para el estudio de Europa oriental», «Europa oriental», «Derecho en Europa oriental», «Ciencias naturales en la Europa oriental», «Economía de la Europa oriental»*

ESPECIALISTA DE LA PROPAGANDA DE RIBBENTROP

Mehnert perteneció ya antes de la toma del poder por los fascistas a los más reconocidos «expertos» sobre Europa oriental. El fue desde 1931 a 1933 secretario general de la «Sociedad alemana para el estudio de Europa oriental», y redactor de la revista «Europa oriental». Hasta fines del año 1933, Mehnert trabajó estrechamente con el Ministerio de Goebbels y con el Ministerio del Exterior fascista. Dado que Mehnert en algunos problemas tácticos de lucha contra el socialismo y especialmente contra la Unión Soviética tenía otras opiniones, cayó temporalmente en desgracia entre los dirigentes nazis. Pero a pesar de ésto vuelve a trabajar como un valioso propagandista de la Alemania nazi. En una nota del servicio exterior fascista del 19 de febrero de 1942 se dice lo siguiente: *«Klaus Mehnert... se marchó al extranjero en relación con las censuras dirigidas contra él. Allí trabajó para nosotros en gran medida.* (Archivo central alemán Potsdam, Referencia: Embajada china, Nº 2072)

Mehnert trabajó como corresponsal para los diarios ultranazis como «Ataque», «Correo Pardo». En el año 1941 fue enviado a la embajada en Shanghai al departamento de información y propaganda. También la Gestapo supo honrar su trabajo para el fascismo alemán. El secretario de Legación Bassler escribia el 19 de febrero de 1942: *«De acuerdo a lo que he escuchado del departamento de información, no ha sido hecha por la policía secreta ninguna observación sobre su actividad en nuestra misión.»* (Ibidem)

Mehnert convirtiose cada vez más en un hombre de confianza del servicio exterior fascista en el extremo oriente. *«Ya que el objetivo de la actividad de Klaus Mehnert en el departamento de información estaba dirigido a contrarrestar la propaganda inglesa y americana ganando prosélitos para el punto de vista alemán, podemos decir... que un colaborador tan altamente calificado como Klaus Mehnert debe ser empleado ahora más eficientemente.»* (Ibidem)

Cuando el audaz agente antifascista del servicio soviético, representante entonces del diario «Frankfurter Zeitung», Dr. Richard Sorge, fuera detenido en Japón, el alto mando nazi buscó un nacionalsocialista de confianza para esta corresponsalía. Este puesto fue dado a Klaus Mehnert. En abril de 1942 fue nombrado corresponsal en el extremo oriente del diario «Frankfurter Zeitung» con el acuerdo tácito del «jefe de prensa del Reich» y la recomendación especial del servicio exterior, permaneciendo al mismo tiempo como especialista de propaganda fascista en la representación en Shanghai del Ministerio del Exterior de Ribbentrop.

Por sus servicios como hombre de confianza del Ministerio fascista del Exterior y como periodista de Goebbels Mehnert fue condecorado aun el 5 de marzo de 1945 y a «sugerencia del ministro de Relaciones Exteriores del Reich», con la Cruz de Mérito de Guerra.

Mehnert utiliza todas las experiencias obtenidas al servicio de la dirección nazi, para apoyar especialmente la política neocolonialista del imperialismo germanooccidental en los jóvenes Estados nacionales de Asia.

MANO DERECHA DEL CRIMINAL DE GUERRA FRANK

representante de la Presidencia del Instituto de derecho internacional y de relaciones internacionales de la universidad de Wurzburgo y miembro del Tribunal Supremo de Bremen; jefe del «Circulo de trabajo de ciencias jurídicas y estatales» en el Colegium Carolinum, un centro de la investigación imperialista del este y una institución de la «Asociación de compatriotas alemanes Sudetes»

Raschhofer fue uno de los colaboradores más allegados del «ministro de Estado para Bohemia y Moravia y protector del Reich» K. H. Frank. Las múltiples publicaciones sobre el problema del derecho de las nacionalidades y de las minorías nacionales, principalmente en la República Checoeslovaca y en Europa oriental, con las cuales Raschhofer se hace conocer desde finales de los años veinte, sirvieron como magnifica recomendación para su actividad. En aquel entonces él se convirtió en uno de los propagandistas más importantes del fascismo en Austria, y del movimiento Henlein en la región de los Sudetes. Después de 1939 fue nombrado, por deseo personal de Frank, profesor en la Universidad Carolina y en 1940, fue nombrado director del Instituto de derecho internacional y derecho del Reich de dicha universidad.

Raschhofer se esforzó por crear en su trabajo al servicio de Frank, los fundamentos jurídicos para el aniquilamiento del Estado checoeslovaco y su anexión definitiva a la Alemania fascista. Incluso también para el gobierno del Estado satélite de Eslovaquia redactó trabajos jurídicos internacionalistas, entre otros, para el «Presidente» Tiso.

En agosto de 1941 Raschhofer recibió de su íntimo amigo Frank el siguiente juicio, que fuera escrito como fundamento para la entrega de la Cruz del Mérito de Guerra: «*Raschhofer sobresale como jurista en derecho internacional y derecho político a través de una amplia actividad publicitaria, logrando valiosos triunfos no sólo en la polémica contra la propaganda enemiga sino combatiendo la concepción estatal e histórica checoeslovaca.*» (Archivo central del Estado, RSCh, Praga)

En los años 1942/43 Raschhofer perteneció a la tristemente célebre unidad «Bergmann» que se encontraba bajo la dirección de Oberländer y con el cual Raschhofer mantenía una vieja amistad (acerca de Oberländer ver el capítulo: Quinta columna de Hitler al servicio de Bonn). Esta unidad especial fue preparada para actos de sabotaje en la retaguardia soviética y para la ejecución masiva de la población civil soviética.

En 1943, Raschhofer recibe de manos de Rosenberg la tarea de elaborar un material de estudio sobre la política oriental llevada a cabo entonces por las autoridades de ocupación nazis. En este material Raschhofer partía del concepto de que debía ser asegurado el aumento del «espacio vital de Alemania». Para detener la resistencia de los pueblos oprimidos Raschhofer encomendó la utilización de métodos demagógicos en la política de ocupación.

Finalmente fue llamado nuevamente por Frank para preparar una campaña de propaganda con motivo del quinto aniversario del pacto de Munich. Los documentos siguientes muestran la importancia que Raschhofer tenía para los jefes del régimen de ocupación nazi, para el ministro del Reich para las Regiones Orientales ocupadas y criminal de guerra Rosenberg, y para el verdugo del pueblo checoeslovaco K. H. Frank:

«Al señor profesor Raschhofer *1° de abril de 1943*
Praga XII
Schwerinstrasse 9
Querido Raschhofer:

Con ésta te envio una copia de mi carta al ministro del Reich Rosenberg a fin de que tomes conocimiento de la misma. Yo creo que tendremos éxito.

En el Kaiserhof, el Sr. Hübel me mostró una disposición de ideas elaboradas por ti sobre el problema del tratamiento de las nacionalidades extranjeras en Europa, y que fuera presentada en dos hojas escritas a máquina. Yo te agradecería muchísimo si me enviaras para mi personalmente una copia de ella lo más rápidamente posible a Praga.

¡Heil Hitler!
tu (firma de Frank)»
(Ibidem)

«Gruppenführer de la SS
St. S. 136/43 *1° de abril de 1943*

1) Al señor Ministro del Reich
Rosenberg
Berlin W 35
Kurfürstenstr. 134

Estimado señor Ministro:

Su Ministerio ha solicitado para el profesor Dr. Raschhofer que se encuentra trabajando en la Universidad Carolina alemana, una licencia de trabajo con objeto de facilitar la elaboración de problemas fundamentales jurídicos de ordenamiento nacional interno de las zonas orientales ocupadas. El profesor Raschhofer, que se cuenta entre mis colaboradores más antiguos, me ha dado un informe detallado de las ideas de su trabajo a ejecutar con motivo de dicha licencia. Este trabajo utilizará, entre otras, las experiencias jurídico nacionales de la región de Bohemia, para cuyos asuntos Raschhofer es competente debido a su actividad como experto desarrollada hasta ahora en esa zona, coincidiendo en la formulación del problema y en la proposición presentada como solución, con las cuestiones referentes a mi estera de trabajo. Aprovecho por ello la oportunidad para expresarle a Ud. estimado señor Ministro mi interés especial en el otorgamiento de esta licencia de trabajo y solicitándole quiera tener a bien interesarse en una rápida solución del asunto.

¡Heil Hitler!
su afectísimo
(firma de Frank)»
(Ibidem)

En 1944 Raschhofer viajó a Eslovaquia en misión del Grupo especial «H» del servicio de seguridad, a fin de elaborar material de propaganda para la derrota del levantamiento nacional del 29 de agosto de 1944. Para evitar una extensión del levantamiento nacional a las otras regiones de la República Checoeslovaca Raschhofer recomendó ceder a Eslovaquia una independencia formal, fortaleciendo a los elementos proalemanes y antisoviéticos.

Mientras que el «Gruppenführer» de la SS y «Protector del Reich» Frank fuera llevado ante el tribunal y condenado a muerte después de la derrota del fascismo Raschhofer se salvó de un merecido castigo. A éste le fueron dadas las posibilidades en Alemania occidental de trabajar como profesor de escuela superior y en vista de su pasado recibió la misión de elaborar los fundamentos jurídicos del nuevo programa de conquista contra nuestros pueblos vecinos del este.

Raschhofer tiene una gran influencia en la «Asociación de los Alemanes de los Sudetes». La dirección de esta organización revanchista que rodea al ministro

de Alemania Federal Seebohm y al diputado al Bundestag y presidente de la «Unión de los refugiados», Wenzel Jaksch exige la anexión de regiones pertenecientes al Estado checo, y la creación de un «gran Reich alemán» con las fronteras de 1939. Fundamento de estas exigencias son las doctrinas falsas de Raschhofer.

v. d. Heydte Friedr. Aug. CONDUJO A LOS SOLDADOS ALEMANES A LA MUERTE

hoy: profesor titular de Derecho internacional y político en la universidad de Wurzburgo

Von der Heydte se hizo famoso como iniciador de la acción policíaca contra el semanario «Spiegel». El 1° de octubre de 1962 el «íntimo» de Strauss, von der Heydte, presentó denuncias «privadas» contra este semanario de Alemania occidental por «revelar secretos de Estado». Así dio el impulso directo para la «Nacht und Nebelaktion» (acción noche y niebla) contra esta revista, que fue llevada a cabo por el Ministerio de Guerra de Bonn bajo la dirección de Strauss. Como premio von der Heydte fue ascendido el 22 de octubre de 1962 de primer oficial de reserva de la «Bundeswehr» (ejército de la RFA) al cargo de general de brigada. En mayo de 1965, el Tribunal Supremo de la RFA tuvo que reconocer la inconsistencia absoluta de la denuncia hecha por von der Heydte.

Von der Heydte fue ya durante el período nazi un delator político. Por su conducta radical-fascista se hizo notar entre las autoridades nazis, especulando con poder hacer una gran carrera. Por ejemplo: él firmó en el año 1936 una carta dirigida al asesor de estudios Pülke, amenazándolo con tomar «otras medidas» en el caso de que en los próximos días no fuese puesto a la venta el órgano central de la SS «Das schwarze Korps» en el internado de estudiantes católicos de Münster.

En el año 1937 von der Heydte se presentó voluntariamente en la Wehrmacht nazi. Como teniente participó en la invasión de Francia. Por su bárbara actuación en la guerra, en calidad de comandante de una unidad de paracaidistas, obtuvo en 1941 de manos de Göring, la Cruz de Caballero (Ritterkreuz), y por sus crímenes de guerra en la Unión Soviética, especialmente en Leningrado, la «Cruz Alemana en oro». En 1944 llegó para von der Heydte, que entre tanto había sido ascendido a teniente coronel la gran oportunidad. Durante la ofensiva fascista en las Ardenas von der Heydte dirigió la operación de salto de las tropas paracaidistas. En esta acción llevada a cabo poco antes de terminada la guerra murieron miles de soldados alemanes. El fue sin embargo condecorado por Hitler con la Cruz de Caballero con Hojas de Encina. Incluso el fervoroso militarista y actual jefe de la «Asociación de camaradas de Franc-

fort» de la «Unión de antiguos paracaidistas», K. H. Wilhelms, prueba la insensatez militar de la ofensiva de las Ardenas y la brutal conducción de las tropas de von der Heydte: *«A pesar de que él supiera claramente mucho antes que esta acción seria una catástrofe la llevó a cabo sin ninguna consideración...»* (Frankfurter Neue Presse, 21 de septiembre de 1954)

Von der Heydte que llevó despiadadamente a la muerte a soldados alemanes se puso a sí mismo a salvo. A pesar de que von der Heydte ha mentido muchas veces, surge sin duda alguna de los documentos presentados al Ministerio de Justicia de Baviera, que él fue un miembro activo y solícito de la SS.

UN ASESINO DE OFICINA

jefe de estudios en la «Academia administrativa y económica del distrito industrial de Bochum»; dirigente de asuntos económicos en la «Asociación de compatriotas de la Silesia

Seraphim desciende de una familia que se ocupa desde hace varias generaciones con la «fundamentación científica» de la política de conquista del imperialismo alemán.

En 1937 fue nombrado catedrático y representante del director del Instituto de economía de Europa oriental en Königsberg. Este instituto estaba subordinado aparentemente a la universidad de Königsberg, pero en la realidad llevaba a cabo actividades de espionaje y sediciosas en los Estados vecinos de Europa oriental. En 1941 Seraphim fue llamado a la universidad de Greifswald. En 1943 fue nombrado director del «Instituto Oder y Danubio» fundado por su iniciativa. El instituto tenía como tarea el conseguir documentos exactos sobre la economía sudeuropea en forma de «informes confidenciales», y con ello mejorar la disponibilidad al respecto de la Wehrmacht nazi.

Con un gran número de disertaciones y libros Seraphim reforzó la teoría racial fascista. En 1938 publicó una obra antisemita muy ostentativa: «El judaismo en las regiones de Europa oriental». En este libro define su posición frente a toda la población judía en la parte de Europa oriental de la Unión Soviética, en Polonia, Letonia, Lituania, Hungría, Rumania y la República Checoeslovaca. Las estadísticas establecían claramente la composición social, la profesión y la edad de la población judía. En gran cantidad de mapas se estableció exactamente «el lugar» habitado por los judíos. Seraphim entregó al respecto documentos detallados para la «solución final de la cuestión judía». Con este libro él se calificó como experto «en el problema judío», siendo uno de los primeros en dar una conferencia sobre los «Judíos en Polonia» en el entonces recién fundado «Instituto de trabajo alemán en el Este», en Cracovia. El influyó

decididamente sobre el carácter de este instituto, cuyo presidente fuera el criminal de guerra Hans Frank. Al ser fundado en el año 1941 el «Instituto de investigación del problema judío» de Alfred Rosenberg, como sucursal de la «Alta escuela del partido nazi» en Francfort del Meno, Seraphim presentó en una sesión de trabajo su tesis sobre el problema judío (del 26 al 28 de marzo de 1941), como miembro correspondiente de ese instituto. Aquí fijó el concepto «muerte del pueblo judío» y ofreció tres tesis para la realización de su teoría:

1 La desasimilación (destierro) sin relación especial alguna con el pueblo anfitrion
2 la creación de un gran «Ghetto» judío en una parte de Europa
3 su alejamiento de Europa mediante una acción sistemática de emigración

En la fundamentación de sus tesis Seraphim parte de la consideración económica de que *«en Europa oriental... el judío deberá ser suplantado en las ciudades por ciudadanos no judíos, a través de medidas administrativas y jurídicas, con la rapidez con que estén a disposición ciudadanos no judíos calificados que garanticen ésto.»* (Combate mundial, 1941, 1/2, pág. 44 y sig.)

Todos estos planes partían del criterio de eliminar a los judíos, apoyando su exterminio físico.

En 1941 Seraphim colaboró como consejero superior de la administración militar de la inspección de armamentos de Ucrania en la «solución final de la cuestión judía». Al mismo tiempo era jefe de redacción de la revista «Combate mundial» (Weltkampf), órgano central del antisemitismo en Alemania.

Seraphim perteneció como Globke a los asesinos de escritorio que circulan en Bonn sin haber recibido pena alguna. Hasta hoy el no se ha distanciado en absoluto de sus teorías y prácticas antisemitas. En su función de director de estudios tiene una influencia preponderante en la formación de los futuros funcionarios del Estado de Bonn.

Höhn Reinhard JEFE DE LA SS Y JURISTA PRINCIPAL DE HIMMLER

hoy: presidente gerente de la «Academia de dirigentes de la economía», en Bad Harzburgo con un sueldo anual de 64.000 marcos; además es presidente gerente de la «Sociedad económica alemana»

Durante el nazismo Höhn fue uno de los colaboradores para cuestiones de derecho político más allegados al «Reichsführer» SS y principal criminal de guerra, Himmler.

En octubre de 1935 Höhn fue nombrado director del Instituto de investigación estatal de la universidad de Berlín y al mismo tiempo hasta 1938, director departamental 2 del departamento principal II de la central del servicio

de seguridad (SD) en la tristemente célebre Oficina central de seguridad del Reich. En esta función se hizo responsable de la vigilancia total de todas las esferas de la vida pública de la Alemania hitleriana.

Sobre las actividades del Instituto de investigación estatal, Höhn escribía el 7 de junio de 1939: *«Mi instituto ha recibido la tarea de los centros importantes del Estado y del partido de apoyar científicamente la jurisprudencia práctica del Estado nacionalsocialista.»* (Archivo de la Universidad Humboldt, Berlín)

La elaboración de las bases de derecho político para los regímenes de ocupación en las regiones ocupadas por los fascistas, perteneció también al renglón de actividades de este instituto. Esto se desprende de un juicio de Höhn sobre su colaborador Hofmann quien antes del ataque a la Unión Soviética elaborara un «informe amplio sobre organización y problemas de la estructuración de la administración de la URSS». En este informe se dice lo siguiente: *«Este (Hofmann. N. del editor) pudo desarrollar en forma sobresaliente soluciones sobre problemas con los cuales tenía que contar la administración militar y civil alemana después de la ocupación militar.»* (Ibidem)

Desde 1939 este instituto trabajó casi por completo para Himmler. En un escrito del «Reichsführung» de la SS se dice lo siguiente: *«El director del Instituto de investigación estatal de la universidad de Berlín y su personal científico recibirán, durante la guerra, las órdenes de servicio, en el marco de sus tareas científicas dentro del instituto, por el 'Reichsführer' de la SS y jefe de la policía alemana.»* (Ibidem)

De un informe de trabajo de Höhn del 22 de junio de 1940 se desprende la gran importancia de este instituto para el aparato de terror nazi: *«Sobre la base de este mandato dicho instituto trabaja desde el 1º de septiembre de 1939 en una serie de tareas encomendadas por el ministro del Interior del Reich y por el jefe de la policía de seguridad del Reich y del SD (servicio de seguridad). Hasta ahora se ha logrado lo siguiente:*

1 proyecto de una ley con detallada fundamentación,

3 proyectos de reglamentaciones con detallada fundamentación,

6 investigaciones detalladas sobre la estructuración de la organización estatal de Estados extranjeros,

20 informes enmarcados en la esfera de trabajo del jefe de la policía de seguridad, por exigencia de éste,

16 informes de la esfera de tareas del 'Reichsführer' de la SS,

12 informes detallados sobre problemas individuales de la administración de guerra.» (Ibidem)

Höhn fue también muy necesario para Stuckart, iniciador, autor y comentarista de las leyes contra los judíos. (Véase tabla 48)

En numerosas publicaciones Höhn se evidenció como abogado estatal y administrativo fascista. El escribió sobre el carácter del Estado nazi, lo siguiente: *«Ya no se gobierna más, se conduce... En nuestro Estado como órgano del Führer se ordena y se obedece... las resoluciones parlamentarias y votaciones han sido superadas; se toman decisiones y se ejecutan.»* (La transformación en el pensamiento del derecho público, Hamburgo, 1934)

Todavía en el año 1944 Höhn dio a conocer su opinión sobre el juramento al Führer:

«Al jurar por el Führer no sólo se expresa el pensamiento de que el soldado al igual que en la monarquía tiene un señor, sino también el deber para con la idea nacionalsocialista, cuyo exponente, el Führer, se muestra frente al soldado. Como portador de la voluntad política de su pueblo, el soldado jura al Führer defender militarmente esta concepción del mundo... El juramento al Führer no sólo obliga a guardar fidelidad y obediencia a las ideas nacionalsocialistas por toda la vida del Führer, sino más allá de su muerte, y de esta manera frente al nuevo Führer elegido por el movimiento.» (El Reich, Berlín, 1º de octubre de 1944)

Höhn fue presidente de la comisión de derecho policíaco en la Academia de Derecho alemán fundada por el criminal de guerra H. Frank. Por sus «servicios», Höhn hizo también carrera como hombre de la SS: fue «Brigadeführer» de la SS, portador de la «Daga de Honor del 'Reichsführer' SS», siendo nombrado en 1945 teniente general de las tropas SS (Waffen-SS).

Neofascismo en millones de ejemplares

Para la influencia ideológica sobre la población de Alemania occidental las revistas, diarios, libros y films, así como también las transmisiones radiales y televisadas neonazistas y militaristas tienen cada vez mayor importancia. Cuando el sangriento jurista hitleriano y actual ministro del interior de Bonn, Höcherl, declara que la influencia de la propaganda neofascista ha disminuido, ésto no es más que un engaño consciente a la opinión pública.

La influencia peligrosísima de estos medios de publicación no puede medirse solamente por las elevadas ediciones de algunas editoriales, ello puede ser comprobado fehacientemente analizando las publicaciones de los monopolios creadores de opinión pública como el consorcio Springer, los programas de radio y televisión, así como la producción de películas en Alemania occidental. Las masas de Alemania occidental están impuidas ya desde hace tiempo de las teorías neonazistas. Diariamente la población de Alemania occidental recibe esta avalancha de chauvinismo y revanchismo.

Los ejemplos siguientes son sólo una pequeña selección entre más de cien editoriales militaristas, fascistas y revanchistas de Alemania occidental.

Algúnas editoriales y revistas se han especializado en el mantenimiento y la propagación del pensamiento militarista y fascista.

GLORIFICACIÓN DE LAS EXPERIENCIAS DE RAPIÑA HITLERIANA

En la editorial G. Braun de Karlsruhe, se edita la revista «Alte Kameraden» (Viejos Camaradas). Este es el órgano central de aproximadamente 50 uniones militaristas y junto con el «Deutsche National-Zeitung y Soldaten-Zeitung» (Diario nacional alemán y diario de los soldados) una de las publicaciones militaristas más leídas en Alemania occidental. El redactor responsable de esta revista es el coronel de la Wehrmacht nazi Rudolf Böhmler. El órgano de la SS «Der Freiwillige» (El voluntario) lo destaca de la siguiente manera: *«Rudolf Böhmler es desde hace mucho tiempo reconocido por nosotros como amigo y defensor de los derechos de los soldados de la antigua Waffen-SS.»* («Der Freiwillige», Osnabrück, noviembre de 1963)

La revista «Der Deutsche Fallschirmjäger» (El paracaidista alemán) que aparece desde hace trece años, presenta las campañas de exterminio de la Wehrmacht fascista y la invasión a pueblos pacíficos como ejemplos de disciplina y virtud de soldado, recomendando el ejemplo de éstos a la Bundeswehr (ejército de la República Federal).

«Experiencias de guerra» de este tipo constituyen una gran parte del programa editorial, por ejemplo: Egon Denzel: «Ataque al Volchov» (cuaderno 1/60); E. A. Wichers «Iván avanza sobre el lago Ilmen» (cuaderno 6/60); Werner Haupt «Los relojes marcan las tres horas, cinco minutos»; «El grupo de ejército Norte el 22 de junio de 1941» (cuaderno 6/61); G. Teschner, «Avanzando hacia Besarabia» (cuaderno 11 y 12/61).

EL PRINCIPAL ÓRGANO DE PRENSA DE LOS MILITARISTAS

El diario «Deutsche National-Zeitung und Soldaten-Zeitung» (NZ) es el diario semanal militarista y neonazista más grande de Alemania occidental. Editor y propietario de la editorial «Deutsche Soldaten-Zeitung Verlags GmbH» es el neofascista Gerhard Frey. Esta publicación se imprime en la imprenta de Johann Evangelist Kapfinger, íntimo y cómplice en el escándolo del defenestrado ministro de guerra Strauss. Este diario se ha convertido en el órgano central de todas

las fuerzas neonazistas y ultraderechistas de Alemania occidental y difama a todo gobierno que realice una política realista. Así tenemos que el miembro de la SS y oficial de paracaidistas del ejército nazi von der Heydte exige altas penas de prisión para «políticos de la renuncia», con lo cual él califica a aquellas fuerzas que tratan de lograr relaciones normales con los pueblos vecinos del este y del sudeste europeo.

Con un empeño extraordinario dicha publicación se declara partidaria ferviente de una amnistía general para todos los criminales de guerra y nazis. El alto criminal de guerra y antiguo «representante del Führer», Hess, ha sido señalado como «prisionero de la paz». Bajo el título «La justicia no es una prostituta» se festeja en el número 5/64 la absolución del «Sturmbannführer» SS Erich Deppner, que asesinara, entre otros, a 65 prisioneros de guerra soviéticos, como un «viraje en los procesos contra los criminales de guerra».

El NZ edita dos suplementos con actitudes completamente revanchistas: estos son, «Schlesische Rundschau» y «Der Sudetendeutsche». Junto al constante aumento de la influencia que estos suplementos ejercen sobre las organizaciones revanchistas, se señala también un aumento del círculo de sus lectores en la Bundeswehr.

PORTAVOZ DE LA SS

En Osnabrück se edita desde 1955 el órgano central del HIAG, «Der Freiwillige», en la editorial del mismo nombre. El HIAG es la organización de los antiguos miembros de las tropas SS (Waffen-SS). Influencia directriz sobre el HIAG y sus «voceros», la tienen los generales de la SS Felix Steiner, Kurt Meyer, Paul Hausser y Herbert O. Gille. La tarea fundamental prevista por el «Der Freiwillige» consiste en la rehabilitación de las tropas SS (Waffen-SS) y en justificar sus crímenes contra los pueblos de Europa. La publicación celebra a la Waffen-SS como «tropa élite» del fascismo alemán y precursora de una Europa anticomunista unida bajo el dominio del imperialismo alemán: *«En las placas recordatorias de los soldados de Europa no se borrará el nombre de la Waffen-SS.»* («Der Freiwillige», Osnabrück N° 11/63)

Junto a la rehabilitación de la Waffen-SS que prácticamente se ha llevado a cabo en la RFA, «Der Freiwillige» ve como tarea suya la lucha contra los «viejos enemigos», los antifascistas de toda Europa: *«Pero cuando a nuestra intranquilidad y a nuestro malestar sobre la democracia, todavía incompleta, se le responde de tal manera, que el debate entre nosotros se califica como un peligro para el Estado, y cuando nuestro servicio de honor frente al ataque de las organizaciones comunistas de la Resistencia se declara como peligroso para el Estado, entonces el derecho y la libertad de la democracia se ponen en juego y Dios*

debe estar agradecido a aquellos que no se han arrepentido de arrojarnos a la cara a las VVN y a las IFIR (organizaciones de combatientes de la Resistencia. N. del editor).» (Ibidem Nº 8/63)

Los verdugos de Lidice, Oradour, Malmedy y del ghetto de Varsovia en uniforme de la Waffen-SS se presentan como precursores de la democracia y la libertad nombrando a la RFA «su» Estado. Escritores conocidos y publicistas en Alemania occidental como Blöcker, Böl, Geissler, Gross y Kuby son blanco de su odio furibundo. La obra de estos escritores es señalada como «desamparo literario progresivo». Más adelante escribe «Der Freiwillige»: *«La armonía de verdadero espíritu y sanos principios de dirección en una democracia ha fenecido. En estos tiempos las ratas ganan poder y espacio.»* (Ibidem Nº 9/61)

CRIMINALES DE GUERRA COMO AUTORES

El programa de la editorial Schild está determinado en gran parte por ediciones de libros sobre la Waffen-SS y la Wehrmacht nazi. Así se publicaron en esta editorial, propiedad del antiguo jefe de distrito del partido nazi Damerau, entre otros, los siguientes libros:

Del general de la SS Kurt Meyer, condenado por los aliados a la pena de muerte y más tarde indultado, el libro «Granadero»;

del «Hauptsturmführer SS y jefe de la oficina de prensa del Gau en Viena Kernmayr se publicó, en 1961, el libro sobre la invasión de la Alemania fascista a Ucrania, «El campo dorado»;

del inspector de tanques de la Bundeswehr Oskar Munzel, el libro «La marcha de tanques» escrito en base a la obra póstuma del general fascista Guderian;

del «Untersturmführer» SS Greil se publicó en 1958, «la verdad sobre Malmedy» y en 1959 «La mentira de Marzobotto». Ambos libros sirven de justificación a los baños de sangre más horrendos que la Waffen-SS llevaron a cabo en estos lugares. Mientras que los criminales de guerra son rehabilitados, se difama a las fuerzas conscientes y a los héroes del antifascismo dentro de la Wehrmacht fascista, como traidores. Así se publicó la obra chapucera de Peter Strassner: «Traidores, Comité Nacional Alemania libre, célula germinal de la 'RDA'.»

Desde 1953 se publica en la editorial Schild el «Calendario de los soldados alemanes» dirigido especialmente a los miembros de más de 600 uniones militaristas, y a los soldados y reservistas de la Bundeswehr (ejército federal). Las «contribuciones y prefacios» de este calendario son escritas casi por completo por los generales de la Wehrmacht fascista. Así aparece la firma, como responsable del prefacio de la edición del año 1963, del sucesor de Hitler y alto criminal de guerra Almirante Dönitz.

IDEOLOGÍA NAZI PARA LA JUVENTUD

Entre las editoras de Alemania occidental que publican el pensamiento fascista y militarista, especialmente para la juventud, en forma de numerosos folletines y en elevadas ediciones se encuentra la editorial Pabel, en Rastatt/Bade. Con veinte series diferentes y una edición mensual de varios millones de ejemplares es el productor más grande de folletines de Alemania occidental.

Desde 1957 aparecen los conocidos folletos-series «Landser».

«Der Landser» se publicaba en el 1957 quincenalmente, pero a partir de octubre de 1958 aparece semanalmente. En marzo de 1964 alcanzó el número de serie 310.

«Der Landser-Grossband», más tarde llamado «Landser-Sonderband», es una serie de la cual existía, ya en marzo de 1964, 136 números. «Der Landser, Ritterkreuzträger erzählen» aparece desde el verano de 1959 mensualmente habiendo alcanzado ya en marzo de 1964, 137 números.

Además, durante los últimos años se han publicado en la editorial Pabel, libros en los cuales se glorifican el aparato militar fascista y la guerra. Autores de estos libros son entre otros: el oficial nazi Günther Fraschka, así como el dirigente fascista de Austria e informante cultural del servicio de propaganda del Reich conde Bossi-Fedrigotti.

EXIGENCIAS REVANCHISTAS COMO PROGRAMA EDITORIAL

Para propagar las reivindicaciones territoriales del gobierno federal y de las «Asociaciones de compatriotas» han surgido editoriales especiales. La exigencia del restablecimiento del «gran Reich Alemán» determina el programa de estas editoriales. Editoriales de este tipo son entre otras: Heimreiter y Klinger.

El director de la editorial Heimreiter, de Francfort, es Ernst Frank, un hermano del alto criminal de guerra y «Protector del Reich» fascista de «Bohemia y Moravia, que fuera condenado.

Ernst Frank participó a su vez en la preparación de la anexión de la región de los Sudetes y obtuvo por ello, en 1938, la «Medalla de los Sudetes». Después de la anexión fue nombrado Hauptschriftleiter (director superior para escritos) y Kreishauptamtsleiter (director superior distrital de oficina) del partido nazi. Ernst Frank desarrolló a la editorial Heimreiter como vocero de la central de propaganda de la «Asociación de Alemanes de los Sudetes» y del «Witikobund».

En esta editorial se publican, entre otras, «Las contribuciones del Witikobund en los problemas actuales». Autores de estas contribuciones son nazis convictos

y confesos como el «Gauhauptstellenleiter (jefe de la oficina central del Gau) nazi del «Gauleitung» Reichenberg, Seiboth, que hoy bajo el manto del derecho de autodeterminación presenta sus reivindicaciones regionales revanchistas. Una parte del programa editorial lo ocupan diarios revanchistas como los «Sudetendeutsche Turnerbriefe» de cuyo contenido es responsable el jefe SA, Welwarski. Esta publicación es elaborada en la imprenta del antiguo jefe de distrito nazi y antisemita, Tins.

Como autores de libros se encuentran principalmente el Sturmbannführer de la SA y escritor nazi Rudolf Jahn (éste publicó entre otras cosas en 1938 un libro sobre el criminal de guerra Konrad Henlein), y Ernst Frank. Frank publicó entre otros: «Hogar sin patria», una novela de la actualidad: «Apasionante Egerland», «Fronteras de la libertad», y «Poesías y escenas».

DIRIGIDA POR NAZIS

Entre los personajes dirigentes de la editorial Klinger, de Munich, se hallan los activistas del Partido sudeto-alemán y más tarde del partido nazi, Karl Jungschaffer y Erich Maier. Antes de 1945 ambos estuvieron en la dirección de la editorial y de la redacción del órgano periodístico cantonal del «Gauleitung» nazi Reichenberg, «El tiempo». En esta publicación escribía Maier en una serie de artículos: *«Así empuercan los judíos, en el fondo, el honor del soldado alemán, así provocaron una conmoción en el ánimo patrio, creando las condiciones para el desplome.»* (El tiempo, 1939)

Que Maier no ha cambiado en absoluto su forma de pensar lo demuestra un artículo en la revista revanchista «Vertriebenen-Anzeiger» editada por la Klinger. Bajo el título «¿Cuánto tiempo más procesos de 'criminales de guerra'?», exigía al 1º de septiembre de 1959 una amnistía general para todos los nazis y criminales de guerra.

Entre las ediciones de la editorial Klinger se encuentra también la revista subvencionada por el gobierno de Bonn «Wehr und Heimat» (Defensa y Patria). La invasión fascista a Polonia es presentada en esta revista, editada especialmente para la juventud, de la siguiente manera: *«El 1º de septiembre de 1939: Las defensas fueron destrozadas, la marcha sobre Polonia y con ello la segunda guerra mundial habían comenzado... Hay que hacer notar que no puede hablarse de una 'invasión' a Polonia... Tropa y dirección de la Wehrmacht han dado en esta marcha lo mejor de sí, para poder realizarla exitosamente en forma rápida y eficaz.»* (Wehr und Heimat, Munich Nº 9/1959)

No hay que menospreciar la peligrosidad de esta influencia neonazista; la eficacia de dicha influencia sobre el pensamiento de la población germanooccidental es ya hoy alarmante. Ya en 1958 el diputado del Partido Socialdemócrata de Alemania Ulrich Lohmar advertía en una reunión del Bundestag:

«Este nacionalismo agresivo no puede concebirse... como surgido espontáneamente. Estrechamente unido a ello se encuentra una ideología occidental de 'cruzada'...» (H. Brüdigam, «Der Schoss ist fruchtbar noch», editorial Röderberg Francfort d. M.)

Sin embargo el Estado de Bonn fuerza esta ideología porque sirve a sus planes agresivos.

Profesores pardos e ideólogos nazis en Alemania occidental

Aubin, Hermann

Antes de 1945: profesor de Historia alemana medieval y moderna, así como de la Historia de Europa oriental; profesor universitario en Bonn, Giessen y Breslau; era uno de los orientadores ideológicos de Hitler; colaboró en la presidencia del Centro de investigaciones del norte y este de Alemania, que fue un centro de lucha contra los pueblos vecinos al este de Alemania.
Después de 1945: profesor honorario en Friburgo de Brisgovia; durante muchos años era presidente del «Consejo de investigaciones Johann Gottfried Herder», centro revanchista en Alemania occidental; Aubin es responsable de la división de la «Unión alemana de historiadores».

Bartholomeyczik, Horst

Antes de 1945: consejero del tribunal regional de primera instancia ante el tribunal especial de Breslau (Wrocław); participó en el dictamen de sentencias de muerte.
Después de 1945: consejero superior del tribunal supremo de la provincia en Koblenz (hasta 1963); profesor de Derecho económico y civil en la universidad de Maguncia.

Berber, Friedrich

Antes de 1945: asesor jurídico del criminal de guerra Ribbentrop; uno de los principales especialistas fascistas en Derecho internacional; de 1936 a 1944 era subdirector del Instituto de política exterior, de Hamburgo; en 1936 se hizo miembro de la «Academia de derecho alemán» —extremadamente fascista— que fue fundada por H. Frank; realizó amplias actividades publicitarias en relación con la concepción y la justificación de la política exterior fascista.
Después de 1945: desde 1954 es profesor de Derecho internacional y público, y de Filosofía del derecho; miembro de la presidencia del Instituto de derecho internacional en la universidad de Munich.

Bertram, Georg

Antes de 1945: miembro de la dirección y posteriormente director gerente del «Instituto para la investigación de la influencia judía sobre la vida eclesiástica»; publicó gran número de escritos antisemitas; de 1922 a 1946 fue profesor de Teología en la universidad de Giessen.
Después de 1945: catedrático y profesor agregado a tareas especiales en Francfort del Meno.

Boehm, Max Hildebert

Antes de 1945: desde 1939 miembro benefactor de la SS; fundador de la «sociología racista» del fascismo y de los «estudios sobre los países fronterizos»; uno de los ideólogos más importantes de la quinta columna fascista; a partir de 1933 ocupó una cátedra en las universidades de Berlín y Jena.
Después de 1945: durante muchos años fue jefe de la «Academia de Alemania oriental», de Lüneburg, centro ideológico del revanchismo; presidente de la revanchista «Obra cultural del noreste de Alemania».

Bosch, Werner

Antes de 1945: de 1942 a 1943 trabajó en la inspección económica del grupo central fascista del ejército; participó en el saqueo económico de territorios soviéticos;

de 1943 a 1945 trabajó en la oficina de planificación del criminal de guerra y ministro de Armamento Speer; como primer jefe de departamento fue responsable de la deportación a Alemania de la población civil de los territorios ocupados, la cual estaba obligada a realizar trabajos forzados; responsable asimismo del empleo de prisioneros de guerra en la industria de guerra fascista; en 1934 se incorporó a la SS, su último cargo dentro de ella era el de Unterstumführer SS.

Después de 1945: profesor de Economía nacional en la universidad de Magunicia; miembro del círculo de investigadores en el consejo de investigaciones del Ministerio de «Asuntos para toda Alemania».

Buntru, Alfred

Antes de 1945: hasta 1943 rector de la Universidad Carolina y hasta 1945 rector de la Escuela Superior Técnica de Praga; hombre de confianza del criminal de guerra Henlein; antisemita; Oberführer SS.

Después de 1945: profesor de la Escuela Superior Técnica de Aachen; participación activa en las labores de la «Sudetendeutsche Landsmannschaft» (Asociación de compatriotas alemanes de los Sudetes).

Eckardt, Felix von

Antes de 1945: autor fascista de guiones; fue autor o coautor, respectivamente, de 19 guiones para películas nazis.

Después de 1945: secretario de Estado en la oficina de prensa e información del gobierno de Bonn; «plenipotenciario» del gobierno de Erhard para Berlín oeste; candidato de la Unión Cristiano Demócrata para las elecciones al Bundestag (parlamento federal) de 1965.

Gehlen, Arnold

Antes de 1945: en 1934 jefe de oficina del magisterio fascista en Leipzig; como filósofo glorificó la dictadura fascista y las guerras de rapiña del imperialismo alemán.

Después de 1945: profesor titular de Sociología en la Escuela Superior Técnica de Aachen.

Gerstenmaier, Eugen

Antes de 1945: en 1923 ingresó en la SA; a partir de 1931 fue jefe de la Unión nacionalsocialista de estudiantes de Alemania; expositor de la «idea del Führer» en la iglesia protestante; por encargo del Ministerio del Exterior emprendió varios viajes a países neutrales u ocupados, con el fin de aplastar ideológicamente la lucha antifascista; denunció ante las autoridades nazis al prof. S. Schulze, sabio antifascista; en 1942 fue nombrado empleado vitalicio, y para el tiempo de la guerra librado del servicio militar obligatorio.

Después de 1945: presidente del Bundestag (parlamento federal) de Alemania occidental.

Globke, Hans-Maria

Antes de 1945: consejero ministerial en el Ministerio del Interior del Reich; entre otras cosas, fue responsable de asuntos relacionados con la nacionalidad y de otros referentes a los territorios occidentales ocupados; mediante la elaboración de leyes dictatoriales, participó en la liquidación de la República weimariana; coautor de las leyes racistas; con ello creó las bases jurídicas para el exterminio de grupos completos de población; participó activamente en la «solución final de la cuestión judía».

Después de 1945: hasta julio de 1963 secretario de Estado en la cancillería federal, siendo con ello el funcionario más poderoso del Estado de Bonn; en 1962 fue condenado a cadena perpetua por la Corte Suprema de la RDA; debido al material presentado contra él, tuvo que ser despedido como secretario de Estado.

Grebe, Hans

Antes de 1945: asistente y discípulo del tristemente célebre «especialista en racismo», Verschuer, en Francfort del Meno, y en el Instituto de antropología, genética y eugenesia, Kaiser Guillermo, de Berlín; en 1944 pasó a ser profesor extraordinario con cátedra y jefe del Instituto de biología hereditaria e higiene racial, de la universidad de Rostock; propagandista de considerable influencia de las doctrinas racistas del fascismo; jefe del departamento científico de la «Oficina principal de instrucción filosófica» de la dirección de la juventud del Reich; encargado de la formación de los dirigentes de la juventud hitleriana y de los oficiales dirigentes nazis, en cuestiones de la «biología hereditaria e higiene de raza»; colaboró estrechamente con la «Oficina de política racial» del partido nacionalsocialista (NSDAP); participó en «examinar dictámenes facultativos» realizados en el tristemente célebre Instituto Eugen Fischer, en Berlín.

Después de 1945: profesor con cátedra de Genética humana en la universidad de Marburgo (desde 1952); hasta 1961 presidente de la Unión alemana de médicos de deporte.

Gross, Hermann

Antes de 1945: de 1939 a 1945 jefe del departamento económico de la sucursal en Viena del consorcio IG-Farben, productor de gases venenosos; examinó las posibilidades del saqueo económico de los Estados de Europa sudoriental; en 1933 ingresó en la SA; en 1936 llegó a ser miembro de la Academia Alemana (fascista).

Después de 1945: experto para cuestiones económicas en Europa oriental; profesor de Ciencias económico-estatales de la universidad de Kiel; desde 1962 profesor de Economía y Sociedad de Europa sudoriental, y desde 1964 presidente del seminario del mismo nombre en la universidad de Munich.

Grundmann, Günther

Antes de 1945: en calidad de importante historiador de arte del fascismo participó en el robo de objetos de arte polacos durante la segunda guerra mundial; se destacó por sus escritos antisemitas.

Después de 1945: presidente del «Consejo de investigaciones Johann Gottfried Herder»; uno de los principales historiadores de arte en Alemania occidental; de 1951 a 1959 era miembro de la comisión de la UNESCO llamada «International Committee of Monuments Artistic and Historical Sites and Archaeological Excavations», de Paris; en 1959 fue condecorado con la Gran Cruz de Mérito de la Orden del Mérito de la República Federal Alemana.

Heydte, Friedrich-August von der

Antes de 1945: en 1937 se incorporó voluntariamente al ejército fascista; ocupó el cargo oficial de aviación de caza con paracaidistas; su último rango era el del teniente coronel; fue condecorado con la «Cruz de Caballero con Hojas de Encina» y con la «Cruz Alemana en oro» por su brutal táctica de guerra; miembro de la SS.

Después de 1945: profesor de Derecho público e internacional en la universidad de Wurzburgo.

Höhn, Reinhard

Antes de 1945: en 1935 director del Instituto de investigaciones estatales oficiales de la universidad de Berlín; de 1935 a 1938 jefe del departamento II/2 en la oficina principal del SD (servicio de seguridad); estrecho colaborador del Himmler en el terreno del Derecho público; jefe de brigada de la SS y teniente general de la Waffen SS; fue condecorado por Himmler con la «Daga de Honor».

Después de 1945: presidente de la «Academia de las fuerzas de dirección de la economía», de Bad Harzburgo.

Hubrich, Georg

Antes de 1945: dirigente ministerial y jefe del departamento U I «Este» en el Ministerio del Interior del Reich; íntimo colaborador de Globke y de Stuckart; autor de varias leyes judías; responsable de asuntos relacionados con la administración en los territorios ocupados del Este, en particular en la Polonia ocupada por los fascistas.

Después de 1945: gerente de la «Unión de radiodifusión del norte y oeste de Alemania», de Hamburgo.

Jankuln, Herbert

Antes de 1945: profesor fascista de Prehistoria e Historia antigua en Rostock; Obersturmbannführer SS en el Estado Mayor personal del «Reichsführer SS», Himmler; portador del «Totenkopfring» de la SS.

Después de 1945: profesor en Göttingen; miembro del «Consejo de investigaciones Johann Gottfried Herder».

Jordan, Pascual

Antes de 1945: profesor de Física teórica en Rostock y Berlín; propagandista de guerra; ideólogo fanático del sistema fascista.

Después de 1945: desde 1947 en la universidad de Hamburgo; de 1957 a 1961 miembro de la fracción de la Unión Cristiano Demócrata en el Bundestag (parlamento federal); defensor de la idea de una guerra atómica.

Keyser, Erich

Antes de 1945: historiador y consejero del archivo del Estado en Danzig; hombre de confianza de la ilegal «Comunidad investigadora del norte y este de Alemania»; participó en los preparativos para la ocupación de Danzig y de otros territorios polacos, por el fascismo alemán.

Después de 1945: director del «Instituto de Johann Gottfried Herder».

Köttgen, Arnold

Antes de 1945: docente en la universidad de Greifswald. Desde 1939 jefe superior de sección en la policía y encargado de defensa del gobierno en Kattowice. El campo de concentración y de exterminio de Auschwitz, cuyo comandante, Höss, colaboraba estrechamente con el gobierno distrital, pertenecía al distrito de gobernación

de Kattowice. El presidente gubernamental Walter Springorum calificó a Kittgen como fuerza clave imprescindible para la estructuración del aparato represivo de la policía en los territorios polacos ocupados. En sus trabajos de derecho administrativo glorificó a Hitler y «el principio del Führer» en el Derecho administrativo.

Después de 1945: profesor de Derecho público, administrativo y eclesiástico en la Facultad de Derecho de la universidad de Göttingen; director del Seminario de derecho; miembro de la oficina jurídica de examen ante el tribunal supremo de la provincia, Oldenburgo y Celle.

Kordt, Erich

Antes de 1945: de 1938 a 1940 era jefe de la oficina ministerial del criminal y ministro fascista de Relaciones Exteriores, Ribbentrop; participó considerablemente en los preparativos para la ocupación de la República Checoeslovaca; hombre de confianza de Himmler en el Ministerio del Exterior; Oberstturmbannführer SS.

Después de 1945: profesor de Historia de la diplomacia y de Derecho internacional en la universidad de Colonia; presidente del comité de asuntos concernientes a las relaciones Este y Oeste ante el Ministerio del Exterior de Bonn; jefe de la oficina ministerial del primer ministro de Renania del Norte-Westfalia.

Lemberg, Eugen

Antes de 1945: destacado pedagogo nazi y «especialista para los países limítrofes», en el territorio sudetoalemán colaboró en varias revistas del Partido Sudetoalemán; miembro del «Cuerpo de Voluntarios sudetoalemán», de la SS de Henlein; director del centro fascista de formación de maestros en Reichenberg.

Después de 1945: en Alemania occidental es un personaje destacado en el campo de la influenciación revanchista de la juventud en las escuelas; temporalmente fue presidente del «Consejo de investigaciones de Johann Gottfried Herder»; coeditor y autor de la revista «Ostkunde im Unterricht» (Estudios sobre el Este).

Leverenz, Bernhard

Antes de 1945: juez superior de Estado Mayor en la marina; en 1933 se afilió al partido nazi (NSDAP).

Después de 1945: ministro de Justicia y viceprimerministro de Slesvig-Holstein; desde 1962 miembro de la presidencia del «Comité de la Alemania indivisible», instrumento propagandístico del gobierno de Bonn para la anexión de la RDA; miembro del consejo de investigaciones del Ministerio de Asuntos para toda Alemania.

Maunz, Theodor

Antes de 1945: profesor de Derecho público en Friburgo/Brisgovia; importante fascista en el campo del Derecho administrativo; introdujo al Derecho administrativo la «idea del racismo» y justificó la existencia del aparato aniquilador y represivo del fascismo.

Después de 1945: en 1952 profesor de Derecho público en la universidad de Munich; de 1954 a 1957 ministro de culto e instrucción pública en Baviera; se vio obligado a retirarse el 10 de junio de 1964, después de que la RDA publicara amplio material sobre su pasado nazi.

Maurach, Reinhart

Antes de 1945: profesor fascista de Derecho penal y director del Instituto de derecho para Europa oriental en la universidad de Königsberg; jefe de sección en el Instituto para Europa oriental en Breslau (Wroclaw); consejero nazi de juzgado de primera instancia; se destacó por diversos escritos antisemitas; publicó varios artículos en el «Weltkampf» (la lucha mundial), órgano central del antisemitismo en la Alemania fascista; era activo funcionario del partido nazi (NSDAP).

Después de 1945: profesor y miembro de la presidencia del Instituto de derecho penal y de enjuiciamiento criminal, así como de derecho para Europa oriental, en la universidad de Munich; miembro del «Consejo de investigaciones Johann Gottfried Herder».

Mehnert, Klaus

Antes de 1945: de 1931 a 1933 secretario general de la «Sociedad alemana para el estudio de Europa oriental»; corresponsal de diversos periódicos fascistas en el extranjero; experto en propaganda en la representación del Ministerio del Exterior en Shanghai.

Después de 1945: profesor titular y director del Instituto de ciencias políticas en la Escuela Superior Técnica de Aachen; miembro del «Consejo consultivo de ayuda para el desarrollo» ante el «Ministerio federal de Colaboración Económica»; redactor jefe de las revistas publicadas por la «Sociedad alemana para la enseñanza sobre Europa oriental».

Meimberg, Rudolf

Antes de 1945: Desde 1933 docencia en la universidad de Berlín y en la Escuela Superior Técnica de Praga; profesor en la Escuela Superior de Política; economista fascista; dirigente activo de la SA; subjefe de instrucción de la SA.

Después de 1945: profesor de Ciencias económicas en la universidad de Maguncia; miembro del círculo de investigadores en el consejo de investigaciones del Ministerio de Asuntos para toda Alemania.

Meissner, Boris

Antes de 1945: participó en la «lucha de idiosincracia nacional» dirigida a minar el Estado estonio; jefe de la oficina distrital del movimiento fascista ilegal en Estonia; miembro activo de la SA, participó en un curso especial de la escuela de cuadros de la dirección superior de la SA, en Dresde; en la segunda guerra mundial fue dirigente especial de asociaciones fascistas en Estonia; fue condecorado con la «Medalla de la Valentía para pueblos del Este», en plata, por su complicidad en crímenes cometidos por las unidades asesinas e incendiarias; Meissner era uno de los fanáticos de la política de «resistir hasta lo último».

Después de 1945: temporalmente trabajó en el departamento del Este en el Ministerio del Exterior bonniano; miembro del directorio del colegio Este del «centro federal de formación política»; miembro de la gerencia del círculo de trabajo para asuntos relacionados con el Este y el Oeste ante el Ministerio del Exterior de Bonn; miembro del directorio del «Instituto federal para la investigación del marxismo-leninismo (instituto de sovietología)»; miembro dirigente de la «Sociedad alemana para enseñanza sobre Europa oriental», profesor de Derecho del Este en la universidad de Colonia; desde 1965 presidente del «Círculo de trabajo de Göttingen», uno de los centros ideológicos del revanchismo de Bonn.

Meyer, Konrad

Antes de 1945: profesor de Ciencia y Política Agraria en Jena y Berlín; encargado del «Círculo de trabajo del Reich para investigaciones del cosmos», dirigido por la SS; defensor de la «política de sangre y de tierra» y de la teoría del «pueblo sin espacio»; colaboró en el «plan general para el Este» (según el cual se preveía convertir en colonia alemana todo el territorio hasta el Ural, y exterminar o expatriar de 30 a 50 millones de personas); en 1939 llegó a ser jefe del cuerpo de planificación ante el «Comisario del Reich, para el fortalecimiento de la nacionalidad alemana»; íntimo colaborador de Himmler y del criminal de guerra Darré en «asuntos de germanización»; Oberführer SS.

Después de 1945: profesor de Construcciones rurales y planificación rural en la Escuela Superior Técnica de Hanóver; miembro de la comisión del Senado para la dirección de la Oficina académica para el extranjero; miembro de la comisión selectora; en 1957 llegó a ser miembro de la Academia de investigaciones cósmicas y planificación regional de Hanóver; en 1964 se jubiló.

Mikorey, Maximilian

Antes de 1945: profesor de Psiquiatría en la universidad de Munich; miembro de la «Academia de derecho alemán» fascista; experto en psicología criminal y legal fascista; antisemita y racista.

Después de 1945: profesor de Psiquiatría, Neurología y Psicología médica en la universidad de Munich; médico jefe de la clínica neurológica.

Pölnitz, Götz von

Antes de 1945: desde 1935 en la universidad de Munich; historiador fascista y antisemita.

Después de 1945: profesor en las universidades de Munich y Erlangen; desde 1964 rector de fundación de la universidad de Ratisbona.

Preusker, Víctor-Emanuel

Antes de 1945: hombre de confianza del Dresdner Bank; trabajó en varios establecimientos bancarios de Viena como «especialista racial» en la «ariación»; jefe SS;

Después de 1945: ministro federal retirado de Construcción de viviendas; presidente de la Unión central de propietarios alemanes de edificación y de terrenos; miembro de diversos consejos directivos; miembro del consejo de investigaciones del Ministerio de Asuntos para toda Alemania.

Rabl, Kurt

Antes de 1945: asesor de Henlein; especialista fascista en grupos nacionales; en 1940 ponente general para derecho administrativo polaco, ante el gobierno del Generalgouvernement; en 1941 jefe de sección en el estado mayor personal y jefe del departamento legislativo del «comisario del Reich para los territorios ocupados en los Países Bajos», el criminal de guerra Seyss-Inquart; miembro de la Waffen-SS; parti-

cipó considerablemente en la introducción e implantación de las leyes antijudías en Eslovaquia y Holanda.
Después de 1945: miembro del «Círculo federal de trabajo de enseñanza escolar sobre el Este»; colaborador de la revista «Deutsche Ostkunde» (enseñanza alemana sobre el Este); miembro de la presidencia del «Collegium Carolinum», uno de los centros imperialistas de investigaciones sobre el Este.

Raschhofer, Hermann

Antes de 1945: docencia en Göttingen y en la Universidad Carolina en Praga; asesor del criminal de guerra K.H. Frank; elaboró las justificaciones jurídicas de la exterminación del Estado checoeslovaco.
Después de 1945: profesor de Derecho internacional y relaciones internacionales en la universidad de Wurzburgo.

Rauch, Georg von

Antes de 1945: de 1936 a 1939 catedrático en la universidad de Dorpat (Estonia); de 1943 a 1945 catedrático en la «Universidad del Reich en Posnania»; miembro del partido nazi (NSDAP); antisemita investigador del Este.
Después de 1945: miembro de la «Oficina de exámenes científicos para la docencia en escuelas superiores de Slesvig-Holstein».

Redecker, Martin

Antes de 1945: teólogo en Kiel; se destacó por sus discursos y escritos antisemitas.
Después de 1945: miembro de la «Oficina de exámenes científicos para la docencia en escuelas superiores de Slesvig-Holstein».

Ruff, Siegfried

Antes de 1945: jefe del «Instituto de medicina de aviación del centro alemán de pruebas para la aviación», de Berlín, el cual realizó los inhumanos experimentos médicos para la aviación fascista, con prisioneros del campo de concentración de Dachau.
Después de 1945: desde 1952 jefe del «Instituto de medicina de aviación del centro alemán de pruebas para la aviación», de Bad Godesberg; desde 1954 profesor extraordinario de Medicina de aviación y de fisiología en la universidad de Bonn.

Schier, Bruno

Antes de 1945: experto en racismo fascista en el cuerpo directivo «Reichsbauernführer» y criminal de guerra Darré; colaborador de la oficina del asesino de judíos y criminal de guerra Rosenberg y ante el jefe del magisterio del Reich; profesor de Etnografía en la universidad de Leipzig; realizó tareas secretas en el campo de etnografía para el criminal de guerra K.H. Frank, mostrando actitudes racistas; denunció al profesor Gesemann, de Praga, como «amigo de los judíos».
Después de 1945: en 1949 en la universidad de Marburgo; miembro fundador del «Consejo de investigaciones Johann Gottfried Herder»; en 1952 pasó a la universidad de Münster, donde es director del Seminario de etnografía.

Schwidetzky-Roesing, Ilse

Antes de 1945: de 1939 a 1945 catedrática de la universidad de Breslau (Wroclaw); teórica racista del fascismo; coeditora de la «Zeitschrift für Rassenkunde und vergleichende Forschung am Menschen» (Revista de ciencia racial e investigación comparativa en el hombre).
Después de 1945: en 1950 miembro del «Consejo de investigaciones Johann Gottfried Herder»; en 1949 fue profesora en Maguncia; en 1960 directora del Instituto de antropología de la universidad de Maguncia; en 1953 se hizo miembro de la Academia de ciencias demográficas.

Schwinge, Erich

Antes de 1945: en 1938 decano de la Facultad de Derecho en Marburgo; en 1940 profesor en Viena; especialista en Derecho penal militar; justificó las sangrientas e injustas sentencias dictadas por los tribunales de guerra del fascismo; comentador de las leyes penales militares del fascismo.
Después de 1945: en 1945 profesor de Derecho penal y de enjuiciamiento criminal, y de Derecho internacional militar y de guerra; de 1954 a 1955 rector de la universidad de Marburgo; experto en Derecho penal militar germanooccidental; defensor del asesino de la SS, Simon (éste mandó asesinar a tres ciudadanos de Brettheim (Alemania occidental), en abril de 1945); colaborador de la «Neuen Zeitschrift für Wehrrecht» (Nueva revista de derecho militar).

Seraphim, Peter-Heinz

Antes de 1945: en 1937 en la universidad de Königsberg; en 1941 en la universidad de Greifswald, donde fue en 1943 director del «Instituto del Oder y Danubio»; hasta 1945 redactor jefe de la revista antisemita llamada «Weltkampf» (lucha mundial); miembro del «Instituto para la investigación del problema judío», fundado por el principal criminal de guerra Rosenberg.
Después de 1945: jefe de estudios y presidente de la «Academia administrativa y económica del distrito industrial de Bochum».

Taubert, Eberhard, Dr.

Antes de 1945: consejero ministerial en el Ministerio de Propaganda; jefe de la tristemente célebre «Anti-Komintern»; responsable de toda la propaganda fascista en los territorios ocupados del Este; iniciador de una campaña difamatoria sin parangón en su forma y extensión, dirigida contra todas las fuerzas antifascistas; en 1938 llegó a ser juez en la sala primera del tristemente célebre «Tribunal del Pueblo»; el 27, 11, 1942, en su calidad de juez, mandó al patíbulo al antifascista alemán Helmut Klotz, y el 11 de enero de 1943 al antifascista francés Marcel Gerbohay.
Después de 1945: presidente y vicepresidente de la «Unión popular por la paz y la libertad», organización anticomunista financiada por el Ministerio de «Asuntos para toda Alemania»; Taubert trabaja por órdenes del Ministerio de Guerra de Bonn y de los de la OTAN, en problemas de la guerra psicológica; mantiene contactos con círculos internacionales de fascistas, tales como el «Servicio antikomintern» de Bad Godesberg.

Verschuer, Otmar, Freiherr von

Antes de 1945: en 1933 profesor de Higiene racial y Biología hereditaria; de 1933 a 1945 editor de la revista «Der Erbarzt» (el médico de ciencia hereditaria); de 1935 a 1943 profesor y director del Instituto de biología hereditaria e higiene racial, en Francfort del Meno; en 1937 miembro del departamento de investigaciones de herencia y ciencia racial, perteneciente al «Instituto del Reich de historia de la Alemania nueva», extremadamente fascista; de 1942 a 1945 director del tristemente célebre Instituto de Antropología genética y eugenesia, Kaiser Guillermo.
Después de 1945: en 1949 miembro de la «Academia de ciencias y literatura», de Maguncia; en 1951 profesor y director del Instituto de genética humana de la universidad de Münster.

Wandschneider, Gerhard

Antes de 1945: jefe nazi de distrito de Wismar; dirigente activo del partido nazi y de la SA (jefe de la oficina central del distrito, jefe de bloque, orador propagandista); cómplice de la ejecución de un obrero polaco el 21 de marzo de 1944, por la Gestapo en Stove, el obrero había sido llevado por la fuerza a Alemania; Wandschneider fue condecorado con la «Cruz de Guerra».
Después de 1945: desde 1950 prefecto en el ducado de Lauenburgo; miembro dirigente de las «Uniones comunales», de Colonia; miembro del consejo de investigaciones del Ministerio de Asuntos para toda Alemania.

Walter, Erich

Antes de 1945: redactor del «Frankfurter Zeitung» (periódico de Francfort del Meno) y redactor jefe del «Wirtschaftskurve»; en 1944 profesor de Ciencias económicas en la universidad de Maguncia; hombre de confianza del consorcio de gases venenosos de la IG-Farben; examinó las posibilidades del saqueo de los países balcánicos; hombre de confianza del criminal de guerra Kehrl y del «Reichsleiter» Ammann.
Después de 1945: desde 1951 jefe del Instituto de investigaciones de política económica en la universidad de Maguncia; miembro del círculo de investigadores en el consejo de investigaciones del Ministerio de Asuntos para toda Alemania.

Weltz, Georg-August

Antes de 1945: médico fascista de la aviación; jefe del Instituto de medicina de aviación en la universidad de Munich; participó en experimentos médicos para la aviación fascista practicados con presos del campo de concentración de Dachau.
Después de 1945: desde 1952 profesor extraordinario en la universidad de Munich.

Wenke, Hans

Antes de 1945: catedrático en la universidad de Erlangen; científico instructor antisemita; glorificó el culto a Hitler en la pedagogía nazi, y la guerra de conquista del imperialismo alemán.
Después de 1945: rector de la universidad de Tübingen y presidente de la Conferencia de rectores del suroeste de Alemania; de 1954 a 1957 senador para instrucción básica y superior en Hamburgo; en 1958 director del Instituto de pedagogía de la UNESCO; en 1961 presidente del comité fundador de la universidad de Bochum a fundar; fue nombrado rector fundador de

la universidad del Ruhr, en Bochum; debido a las protestas hechas a consecuencia de su pasado fascista, tuvo que ser despedido de esta función.

Wilhelm, Theodor

Antes de 1945: pedagogo nazi antisemita; redactor de la revista «Internationale Zeitschrift für Erziehung» (Revista internacional de educación).
Después de 1945: miembro de la «Oficina de exámenes científicos para la docencia en escuelas superiores de Slesvig-Holstein».

Wirsing, Giselher

Antes de 1945: colaborador del SD (servicio de seguridad); Sturmbannfuhrer SS; periodista nazi antisemita de gran influencia; miembro del «Instituto de investigaciones del problema judío» (fundado por el principal criminal de guerra Alfred Rosenberg); editor del periódico nazi «Tat» (hecho), a partir de 1939 circulaba con el nombre de «Das XX Jahrhundert» (El siglo XX).
Después de 1945: en 1948 fundó la revista semanal germanooccidental «Christ und Welt» (El cristiano y el mundo), y desde 1954 es redactor jefe de la misma.

APÉNDICE. TRADUCCIÓN DE ALGUNOS DE LOS DOCUMENTOS QUE SE INSERTAN

TABLA 1

20 de noviembre de 1932

Vuestra Excelencia
Honorable señor Presidente del Reich:

Animados por el mismo amor ferviente por el pueblo alemán y por la Patria que anima a Vuestra Excelencia, los firmantes hemos saludado esperenzadamente las profundas transformaciones en la dirección de los asuntos del Estado, iniciadas por Vuestra Excelencia. Al igual que Vuestra Excelencia, nosotros afirmamos la necesidad de un gobierno independiente del sistema parlamentario de partidos como está expresado en la idea de un gabinete presidencial, formulada por Vuestra Excelencia.

El resultado de las elecciones para el Reichstag, efectuadas el 6 de noviembre del presente año, ha mostrado que... la transformación del gabinete del Reich debe efectuarse de tal forma que garantice al gabinete el más grande apoyo de las fuerzas populares.

Nosotros nos declaramos libres de cualquier actitud política y partidista estrecha y mediatizada. Nosotros vemos en el movimiento nacional que anima a nuestro pueblo, el comienzo prometedor de una época que, superando las contradicciones de clase, creará las condiciones necesarias para el restablecimiento de la economía alemana. Sabemos que ese restablecimiento exigirá muchos sacrificios. Nosotros creemos que esos sacrificios podrán ser hechos voluntariamente sólo en el caso que el grupo mayoritario en ese movimiento nacional tenga una participación decisiva y dirigente en el gobierno.

El poner en manos del dirigente del grupo nacional mayoritario la dirección responsable de un gabinete presidencial, compuesto de las mejores fuerzas personales y técnicas, eliminará la escoria y las faltas que son inherentes a todo movimiento de masas y, además, convertirá en fuerza afirmativa a millones de hombres que hoy permanecen al margen de la vida pública.

Plenos de confianza en la sabiduría y en los sentimientos de unidad nacional de Vuestra Excelencia, os rogamos, Excelencia, aceptéis la expresión de nuestro más

profundo respeto
Fritz Thyssen

TABLA 2

Contribución Adolfo Hitler de la Economía Alemana

A fin de unificar las numerosas colectas particulares de las diversas instituciones y asociaciones del NSDAP, ha sido creada una colecta central por todos los ramos de la economía alemana bajo el nombre «Contribución Adolfo Hitler de la Economía Alemana». La dirección de esta contribución ha sido encomendada a una comisión compuesta por representantes de las ramas económicas participantes. Presidente de esta comisión ha sido nombrado el Dr. Krupp von Bohlen und Halbach (dirección: Berlin W 35, Königin-Augusta-Strasse 28, Reichsverband der Deutschen Industrie).

Las diferentes ramas industriales se han obligado en el plazo de un año —desde el 1º de junio de 1933 hasta el 31 de mayo de 1934— a aportar una determinada cantidad que ellas colectarán en la forma que crean más conveniente y que ellos pondrán a disposición de la comisión.

La Asociación del Reich de la Industria Alemana y la Unión de Asociaciones de Patrones Alemanes exhortan a todas las uniones y firmas afiliadas a ellas a que apoyen esta colecta con los medios que estén a su disposición. Nosotros esperamos la cooperación activa de todas nuestras organizaciones y empresas, así como la actividad personal de sus líderes. Hay que actuar rápida y generosamente; hay que llevar a cabo la ejecución sencilla y económicamente, evitando todos los impedimentos burocráticos.

Convenios especiales que se están realizando deben ser incluidos en la colecta general.

7. Todas las preguntas y comunicaciones deben ser dirigidas a la administración de la suscripción industrial. Copias de esta circular se hallan disponibles en cualquier cantidad en caso de que sean solicitadas.

Por la Asociación del Reich de la Industria Alemana firmado: Krupp von Bohlen und Halbach	*Por la Unión de Asociaciones de Patrones Alemanes firmado: Köttgen*

Duplicado

Contribución Adolfo Hitler de la Economía Alemana

Certificado
D Nº 086867

Dresdner Bank

Berlin

participa en la «Contribucion Adolfo Hitler de la Economía Alemana con la cantidad de ciento veinte mil Reichsmark.

Berlin, en junio de 1934
La Comisión
(firmas)

La dirección del NSDAP prohibe a todos los miembros, servicios e instituciones del partido solicitar contribución alguna del titular de este certificado mando pueda mostrar los recibos de pago. (Vea prohibición de colectas)
firma
sello (cuerpo de enlace del NSDAP, Berlin)

TABLA 5

Deutsche Bank
Presidencia

S. 5/38
Berlin, 14 de enero de 1938

A las
Direcciones de nuestras filiales (centros)

Transformación de firmas no arias

Nosotros hemos conversado con Ud. repetidamente en los últimos tiempos sobre el trato a dar a nuestras relaciones con firmas no arias, y le hemos comunicado hace unos dias cómo juzgamos el desarrollo futuro de esas empresas. A ese respecto hemos sabido que Ud. se encuentra en contacto permanente con esas firmas y se ha puesto a disposición de ellas para cumplir su deseo de «ariación», o tiene el propósito de ello.

Ya que hasta ahora nosotros sólo tenemos un conocimiento somero de las firmas no arias de su distrito filial que cuentan en su clientela deudora, no estando además informados sobre su clientela acreedora no aria, le pedimos por este medio que nos suministre una lista adicional de su clientela deudora y acreedora no aria, en especial, de aquella factible de ser «ariazada». A este respecto nos interesa particularmente conocer el progreso de «ariación» de las

correspondientes empresas, y en qué grado Ud. mismo colabora en ello. El objetivo de esa lista para nosotros consiste en que nos servirá de base para meditar aquí, considerando la gran cantidad de preguntas que diariamente nos llegan y la visión obtenida por nosotros en este sentido, si le podemos ayudar en sus esfuerzos. Como es natural, nosotros concedemos mucho valor al hecho de que todas las negociaciones directas sigan siendo efectuadas en el futuro por Ud.

Todo este asunto debe ser tratado cautelosa y prudentemente, y se requiere mucho tacto, a fin de que sean evitados disgustos y resentimientos por causa de un trato tácticamente incorrecto. Ella podría acarrear consecuencias negativas con respecto al desarrollo de los negocios, como la experiencia nos enseña, lo que como es lógico, debe ser evitado.

TABLA 9

Leuna-Werke, 30 de marzo de 1941

Informe sobre visita

Conferencia con el comandante del campo de concentración de Auschwitz, celebrada el 27 de marzo de 1941 a las 3 P. M.

Presentes:

Sturmbannführer Hoess, comandante del campo,
Sturmbannführer Kraus, director de la administración del campo de concentración Oranienburg,
Hauptsturmführer Burböck, experto departamental para el empleo de los prisioneros, Berlin-Lichterfelde,
y algunos Obersturmführer y Sturmführer, en su categoría de expertos en los asuntos especiales que fueron tratados,
Ingeniero superior Faust, Lu/Dyhernfurth,
Lic. Ing. Flöter, Lu/Dyhernfurth,
Ing. Murr, Lu
Dr. Dürrfeld, Leuna

Objetivo de la conferencia

Después de la conferencia preparatoria, que se celebró en Berlin, el jueves 20 de marzo, entre el director Dr. Bütefisch y el Obergruppenführer Wolf, estando presente los Oberführer Glücke-Oranienburg (inspector del campo de concentración) y Lörner-Berlin (inspector para el empleo de los prisioneros) debía discutirse ahora sobre los detalles del tipo de ayuda que el campo de concentración puede prestar en la construcción de la planta.

Generales

Primeramente debe ser mencionado en forma resumida, que la conferencia se efectuó en un plano muy objetivo, y sin embargo en un ambiente extraordinariamente cordial. Se pudo comprobar que existía por parte de la dirección del campo de concentración una plena disposición a colaborar y a brindar toda la ayuda posible en la construcción de la planta.

Después de las conversaciones se efectuó una inspección detallada del campo de concentración con todas sus instalaciones y todos sus talleres.

Convenios

1 El Sr. Faust solicitará durante el año en curso alrededor de 1.000 trabajadores calificados y no calificados (auxiliares) —en el supuesto de que se hallen disponibles. Ese monto puede ser colocado a disposición por el campo, sin necesidad de mayores preparativos.

2 Se anuncia para el año próximo una demanda de aproximadamente 3.000 prisioneros. El campo de concentración podrá cumplir esa demanda si se crean las condiciones para lograr una capacidad de alojamiento mayor que la actual, que sólo alcanza para 8.000 prisioneros. En el campo se construyen actualmente alojamientos adicionales, aunque esta labor se ve dificultada por la falta de cabillas de acero para las placas de los pisos y techos. Nosotros estamos dispuestos a examinar la forma en que podemos ayudar al campo a obtener un suministro de éstas, más rápido y eficiente (indicadores, problemas de abastecimiento).

3 El empleo y la puesta a disposición según sea requerida de fuerza de trabajo por encima de dicha cantidad absoluta, es perfectamente posible, ya que el campamento puede ser agrandado hasta dar alojamiento a casi 30.000 prisioneros. Decisivo para la prontitud de ejecución resulta en primer lugar el suministro del acero y de la cantidad necesaria de «Kappos». Esos «Kappos» (capataces y demás fuerzas calificadas) serán seleccionados de entre los criminales profesionales, y posteriormente, trasladados de otros campos de concentración a Auschwitz. Esto ya se está llevando a cabo.

4 Para el transporte de los prisioneros al lugar donde se realizan las obras se propone un camino directo hacia el área de la planta, que cruce el Sola, al sur de Auschwitz. El campamento hará construir allí un puente. En esa misma ruta debe ser tendida una vía para vagonetas de transporte que sirvan para llevar a los prisioneros al lugar de las obras. Ambas partes se ocuparán de la obtención de las vías.

5 El tiempo de trabajo se determina de acuerdo a la temporada del año, y puede ser fijado de 10 a 11 horas diarias en el verano, y de, por lo menos, 9 horas en el invierno. La eficiencia se calcula en un 75 % de la de un trabajador alemán normal. Se pagarán 3 marcos diarios por trabajador auxiliar, y 4 por

trabajador calificado. Estos costos lo incluyen todo: transporte, alimentación, etc. Por encima de esos costos no tendremos otros gastos que sean causados por los prisioneros, excepto aquellos pequeños premios que se les dé como estímulo (cigarrillos etc.).

6 El empleo simultáneo de prisioneros de guerra es inoportuno, por lo menos durante el corriente año. Esto es debido al hecho de que el número de fuerza de trabajo exigido puede ser cubierto completamente por el campo.

Resumen

Toda la negociación fue llevada a cabo de completo acuerdo y ambas partes exteriorizaron el deseo de prestarse mutuamente toda la ayuda posible. Así por ej.: el comandante del campo de concentración se mostró solícito en poner a disposición, en caso de necesidad, todas las fuerzas existentes en el campo, como médicos ambulancias, medios de transporte etc. hasta tanto en el lugar de obras no se trabaje normalmente. Se convino en celebrar otra conferencia similar en caso de que surgan nuevos problemas. Al cuerpo preparatorio de la dirección de obras bajo la jefatura de señor Murr se le recomendó especialmente dirigirse al ayudante del comandante del campamento, Hauptsturmführer Frommhagen, y tratar con él cualquier asunto.

Dürrfeld

Copias a
Director Dr. Ambros
Director Dr. Eymann/Ing. sup. Santo
Ing. sup. Faust
Dr. Eisfeld
Dr. Mach
Ing. sup. Heidebroek
} *LU*

TABLA 11

El Procurador General del Estado ante el Tribunal Regional de Primera Instancia

Berlín NW 40, 27 de junio 1934
Turmstrasse 91
Teléfono C 5 Hansa 7701-7740

Muy urgente

Al Ministerio de Agricultura, Dominios y Bosques de Mecklemburgo: departamento de población y colonias. Schwerin Mecklemburgo

En el proceso seguido contra Fritz Lübke y cómplices, se solicita el envío inmediato de las actas de la procuraduría de Schwerin J. 421/34 contra Fritz Lübke por prevaricación, que se hallan en poder de esa.

En el proceso 1.Ba.J.53.34 de esa localidad, seguido contra Heinrich Lübke, director de la asociación de colonizadores Bauernland, ha surgido la sospecha supuesta, de que Heinrich Lübke ha tomado 5.000 RM de los ingresos obtenidos de la venta de piezas de inventario para pagar con ello deudas de carácter privado.

Por orden Dr. Kaehlig
asesor del tribunal

(Hay una serie de notas escritas a mano que son ilegibles)

TABLA 12

ATG Construcción de Maquinarias Ltda.
Leipzig W 32
Planificación global-Goele/Qu.

Leipzig, 5 de septiembre de 1944

17 copias
Asunto secreto del comando
4ª copia

Protocolo de la conferencia

Asunto: Leopard
Inspección de todas las instalaciones del piso superior de la planta baja y de los alojamientos, efectuada el 4 de septiembre de 1944

Presentes: de la oficina de ingeniería Schlempp—
Lic. Ing. Lübke
Arqu. Sander
Consejero de obras Rieck
Arq. Rössler
Arq. Vollmer
Ing. Hill
Ing. superior Schmidtke
Ing. superior Goele
Ing. Steinbach
Ing. Kohlhase

En principio debe ser mencionado que los progresos de la obra en todos sus aspectos son manifiestos. En la secuencia de la inspección realizada debemos también fijar los siguientes puntos:

1 Alojamiento/Leau
Se comprobó que el campamento se halla subdividido para
a) 1.800 hombres
b) 1.000 mujeres
c) 500 extranjeros
Una barraca de madera se está construyendo,
tres barracas más serán construidas en el transcurso de la semana,
las barracas restantes serán construidas en manposteria, y con ello se podrá acelerar el traspaso hacia Leau de los prisioneros del campamento, que se hallan alojados en tiendas de campaña, ya que su permanencia en éstas durante la estación fria del año no es posible.
80 % de los prisioneros del campo de concentración padecen de agudas diarreas.

Las trincheras de protección serán hechas, en correspondencia con nuestra propuesta, fuera de las barracas de vivienda. Esto obliga a adquirir terrenos adicionales.

2 Alojamiento Saalberge

Una serie de terrenos arrendados fueron inspeccionados. Serán hecho todos los esfuerzos a fin de que este alojamiento, previsto para prisioneros alemanes, pueda ser ya ocupado cuando se termine la construcción de las primeras naves de producción.
En ambos alojamientos se construirán solamente servicios sanitarios secos.

3 Terreno alrededor del elevador 3

En ambos alojamientos se construirán solamente servicios sanitarios secos (expedición), con un largo de 60 metros en el muro tiene que encontrarse a disposición, cuando la producción comience. Para no tener que rellenar toda la altura de la rampa, el Sr. Lübke propone hacer un sótano bajo la construcción, que pudiera emplearse como vestuarios y lavabos.

Las demás construcciones e instalaciones se aprueban y se llevarán a cabo como ha sido propuesto por nosotros.

TABLA 13

Dr. Ludger Westrick
Director de la Presidencia
de las Vereinigte Aluminium-Werke
Aktiengesellschaft

Berlín W 8, 4 de septiembre de 1940
Friedrichstr. 169/170
Tel. 11-74-21

I EM 11.327/40

Sr. Tte. General von Hanneken
Subsecretario de Estado en
el Ministerio de Economía del Reich
Berlín W 8
Behrenstr. 43

Muy estimado Sr. General:

Con referencia a nuestra conversación telefónica de ayer me permito enviarle a Ud. por este medio las informaciones deseadas. En caso de que Ud requiera algún complemento o modificación, sepa que yo estóy a su entera disposición. El anexo 2 ha sido complementado hasta el año 1940/1941, aunque las cifras no alemanas del año 1941 deben ser consideradas como aproximativas.

Yo le estoy muy agradecido por el activo apoyo que Ud. le ha prestado a este asunto.

Con mis mejores deseos

¡Heil Hitler!
suyo servidor
firmado (firma)

Anexos
Observaciones escritas a mano

Como base para una conversación con Krosigk —mariscal del Reich— no es apropiado. Hay que acentuar más la producción y los trabajos de las plantas de propiedad del Reich.

Tenemos que cambiarle el tono en su totalidad, hacerlo más apropiado.

Nuestro programa de ampliación ha correspondido a las exigencias hechas por el Ministerio de Economía del Reich, por el Alto Mando de la Wehrmacht y por la Oficina para el plan cuatrienal. Considerando el alto consumo de corriente de las fundiciones de aluminio —en 1940 se elevó a casi 6 mil millones de kw/h—, la situación del abastecimiento de corriente, mejor dicho, las posibilidades de construir a tiempo nuevas plantas eléctricas, constituyeron una limitación para dicho programa de ampliación.

En interés de un rápido aumento de la producción de aluminio, requerido por el desarrollo de la situación militar, toda una serie de criterios económicos se han situado en un segundo plano, construyéndose las nuevas plantas bajo puntos de vista de la politica defensiva, en aquellos lugares donde se ha podido suministrar rápidamente corrientee eléctrica y vapor. Por ello se puede aclarar el lamentable hecho, de que hoy el 78 % de nuestra producción se realiza consumiendo energía elétrica basada en el carbón, y sólo el 22 % consumiendo energía generada en hidroeléctricas, mientras que en el resto del mundo la producción de aluminio se basa en la muy barata fuerza hidráulica.

Para abastecer esas plantas con bastante materia prima, también en caso

de una guerra, hemos traído a Alemania desde 1933, a pesar de toda la carga financiera que eso significa, tanta bauxita, que disponemos de reservas que se elevan a 1 millón de toneladas, las que alcanzan para una producción de cerca de 250.000 toneladas de aluminio.

TABLA 15 (izquierda)

El Comisario del Reich para el Este
Departamento de Finanzas N 1.356-29-
Diario. Nº 1.409/42 d

Riga, el 27 de agosto de 1942

¡SECRETO!

A los Srs. Comisarios Generales
en Riga/Kauen/Minsk

Referente a: administración de los ghettos judíos
Anexo: copias para los comisarios regionales concernientes.

En Riga, Kauen, Wilna y Minsk se han dispuesto grandes ghettos judíos: en otros lugares (sedes de Comisarios regionales) se han establecido ghettos de menor importancia. La administración de los ghettos no ha sido regulada unificadamente. No esta aclarado a quién incumben los gastos.

2 La propiedad mobiliar es el objetivo fundamental de la administración de bienes. A esto se ajusta también el empleo de la fuerza de trabajo judía.

La administración de bienes le ha sido otorgada al Departamento de Finanzas por el ministro del Reich para los territorios ocupados del Este. Dicho departamento cumplirá esa tarea por sí mismo, o la delegará a los Comisarios urbanos y regionales.

3 Cuando se vendan objetos, el producto deberá ser enviado inmediatamente a la oficina recaudadora competente. Los ingresos engrosarán el plan individual de la administración financiera, en el presupuesto del Comisario del Reich. La apertura de cuentas especiales está prohibida.

4 La utilización de la fuerza de trabajo judía se efectuará de dos formas:
a) alquilándola a patrones públicos o privados
b) instalando talleres (empresas dirigentes)

por orden — *legalizado*
firmado: Dr. Vialon — *firmado (firma)*
Inspector gubernamental

TABLA 16

El Comisario del Reich — *Departamento II*
para el Este — *Administración*
II Fin/26/43 g — *Diario Secreto Nº (ilegible)*

Riga, 31 de julio de 1943

1 Anexo

¡SECRETO!

Asunto: Concentración de los judíos en campos de concentración.

El 21 de junio de 1943 el Reichsführer SS ha ordenado que todos los judíos que viven en los territorios del este, en ghettos, sean reunidos y concentrados en campos de concentración. Acompaño ésta con una copia del escrito del Reichsführer SS. En diversas conversaciones sostenidas con los altos jefe de la SS y la policía para los territorios del este, se determinó que aquellos trabajos que no pueden realizarse en grandes campos de concentración sean efectuados en pequeños campos de concentración. Así por ej.: una pequeña parte del hasta hoy existente ghetto de Riga será transformada probablemente en un campo de concentración con talleres, en los cuales se realicen trabajos importantes para la defensa. Adicionalmente serán trasladados a esos campos de concentración todos los talleres que trabajaban para las oficinas del Comisario General y del Comisario del Reich, por ej.: los de confección de uniformes, construcción de instalaciones para obscurecer habitaciones de trabajo y viviendas, etc. La dirección de ese campo de concentración a construir debe ser tomada, según mis deseos, por el Comisario General de Riga; las labores de seguridad policíaca serán, como es natural, incumbencia del departamento de policía respectivo; los ingresos financieros deberán ser remitidos, como hasta ahora, a la cuenta de mi presupuesto. A este respecto no se han tomado aun acuerdos definitivos.

Sr. Comisario General
en Reval

Yo le recomiendo ponerse al habla con los órganos competentes de la policía de seguridad y del servicio de seguridad, y en caso necesario, llevar a cabo rápidamente medidas similares.

Yo le pido, se me comunique hasta el 1º octubre, cualquier nueva disposición.

por orden — *confirmado Gerlach*
firmado Dr. Vialon — *empleado del Reich*

TABLA 20 (derecha)

El Reichsführer SS y
Jefe de la Policía Alemana
en el Ministerio del Interior del Reich

5 de junio de 1943
Berlín NW 7.
Unter den Linden 74
Tel. local 12 00 34
Larga distancia 12 00 37

O-Kdo g 2 (O/RV) Nº 78 II/43

—Se ruega mencionar en la respuesta
las indicaciones y fecha que preceden.—

Carta expresa

Asunto: incorporación en la policía militar de la Waffen-SS

Por este medio solicito que con fecha 18,6,43 se nombre al primer teniente Johannes Rosendahl, —de acuerdo con el decreto de fecha 11,2,42- O-Kdo. I RV (2) 1 Nº 33/42-, como jefe de una tropa de policía militar de la Waffen-SS, para el departamento SS de repuestos de vehículos motorizados en Weimar-Buchenwald.

Antes de efectuarse el traslado, el 1er Tte. R. debe ser instruído en la H. Dv. 275, y a demás, debe ser informado que esa disposición es valedera en su totalidad para los miembros de la policía de orden público, trasladados al cuerpo de policía militar de la Waffen-SS, en especial en lo que respecta a la clasificación de los subjetes de la policía de orden público dentro de la Waffen-SS, en concordancia con su grado policíaco.

Por orden
firmado: Flade
Por el Reichsführer
firmado: Siekmann
Tte. de la
Pol. de Seg.

Al Sr. Presidente de Gobierno
en Merseburgo
Para información
Al alto jefe SS y de la policía Elbe
—Inspector de la Policía de orden público en Dresde—

TABLA 22 (izquierda)

Tribunal de la Comandancia
de la Wehrmacht
Berlín
A. Z. B/S 14 p/u

Berlín NW 40, 30 de mayo de 1944
Lehrter Str. 58

A la Dirección de la penitenciaría
Brandeburgo-Görden

En lunes 12 de junio de 1944, a la 1 P. M., se ejecutarán en esa prisión mediante la guillotina, las sentencias de muerte dictadas contra las siguientes personas:

1 el ex-cabo segundo Alfred Haase,
nacido el 13 de julio de 1923 en Berlín-Weissensee, evangelista
2 el ex-artillero Friedrich Mallaschitz,
nacido el 6 de marzo de 1921 en Blumau, distrito Vienna-Neustadt, católico
3 el ex-cabo Helmut Rose,
nacido el 25 de marzo de 1921 en Oberhausen, evangelista
4 el ex-francotirador Günther Baars,
nacido el 27 de noviembre de 1921 en Brieg/Breslau, evangelista
5 el ex-Obertruppführer Wilhelm Klapproth,
nacido el 24 de junio de 1916 en Soest/Westfalia, evangelista
6 el ex-Scharführer Ignatz Wallner,
nacido el 18 de julio de 1897 en Fisching/Steiermark, católico

El verdugo Röttger ha sido encargado de realizar la ejecución. La notificación les será dada a los condenados el mismo día a las 11 P. M.

El primer Tte. Dr. Zellmann ha sido encargado de la dirección de la ejecución, y será asistido por el inspector de justicia militar Kilhof.

Los condenados se encuentran en la prisión preventiva de la Wehrmacht, Berlín-Tegel, Seidelstrasse 39.

La jefatura de la Policía en Berlín, Dpto. de traslados deberá transportar a los condenados hacia Brandeburgo el día 12 de junio en la mañana.

Se solicita que este planteamiento sea aceptado.

Rogamos pongan a disposición al médico de la prisión para la ejecución de la condena.

Rieder
Auditor Superior de Guerra

TABLA 22 (derecha)

Tribunal de la Marina de Guerra
J III 181/44 *(1) Berlin-Charlottenburg*
12 de junio de 1944

A la Dirección de la Penitenciaria
Brandeburgo-Görden

El 19 de junio de 1944 a la 1 P. M. será ejecutado en esa prisión, mediante la guillotina, el marinero IV Horst Henze, nacido el 22 de agosto de 1924 en Berlin, creyente.

La ejecución le ha sido encargada al verdugo Röttger, de Berlín. El condenado será informado en ese lugar, el mismo día de la ejecución, a las 11 horas.

La dirección de la ejecución le ha sido encomendada al juez de E. M. de la Marina Dr. Schlegelberger, que se asesorará con el auxiliar, inspector naval de justicia, Nothelter.

El condenado se encuentra en la prisión preventiva de la Wehrmacht, delegación Tegel, Seidelstrasse 39.

La jefatura de la Policía en Berlín, Dpto. de traslados, deberá transportar al condenado hacia Brandeburgo el día 19 de junio de 1944 en la mañana. Se solicita que este planteamiento sea aceptado.

Rogamos pongan a disposición al médico de la prisión para la ejecución de la condena.

Por orden
firmado Schlegelberger
Juez de cuerpo de la Marina

TABLA 23 (izquierda)

En nombre del pueblo alemán

contra
... Browislawa Ciesielska, nacida Sluzalek,
... owitz, Zellenweg 18, nacida el 5, 6, 1896, ibidem, casada,
... anadera Ottilie Wojcikiewicz,
... zalek de Sosnowitz, nacida el 8, 2, 1907, ibidem, casada,
por delitos que afectan a la economía de guerra, según el artículo I, apartado 3 de la reglamentación penal para Polonia del 4, 12, 1941, § 47 del código penal

El tribunal especial I de Kattowitz, en su sesión del 23 ... 1942, en la cual han participado
el director de tribunal provincial de primera instancia Burk, como presidente,
el consejero de tribunal provincial de primera instancia Dr. Schmidt,
el consejero de tribunal provincial de primera instancia barón Tiesenhausen, ambos como jueces asesores,
el fiscal Ottersbach, como representante del Ministerio Público,
el empleado judicial Matthies, como ayudante
ha pronunciado la sentencia siguiente:

Las acusadas, reconocidas culpables de haber causado perjuicios al patrimonio del pueblo alemán, cometiendo delitos contra la economía de guerra, e igualmente en el caso de la acusada Wojcikiewicz, por haber producido una abusiva alza de precios, son condenadas, según el artículo I, apartado 3 de la reglamentación penal para Polonia, a la pena de muerte...

TABLA 25 (derecha)

Copia certificada
(Sond. III) 1 PKLs. 35.42 (783.43)

En nombre del pueblo alemán

Procedimiento penal contra
el obrero sin trabajo fijo Paul Israel Berkheim, nacido el 10 de agosto de 1911 en Berlín, actualmente detenido en la prisión de Brandeburgo-Görden, soltero, judío, por crimen contra la raza.

El tribunal especial III adjunto al tribunal de primera instancia de Berlín, en su sesión del 9 de abril de 1943 en la que han participado:
el director de tribunal provincial de primera instancia Dr. Böhmert, como presidente,
el consejero de tribunal provincial de primera instancia Herfurth,
el consejero de tribunal provincial de primera instancia Schultz, ambos en calidad de jueces asesores,
el fiscal Dr. Berthold, como representante del Ministerio Público,
el empleado judicial Meyer, como auxiliar,
ha pronunciado la sentencia siguiente:

El condenado, un peligroso criminal reincidente, es condenado por tres consecutivos delitos de oprobio a la raza, a la pena de muerte, a la pérdida defi

nitiva de todos los derechos, según los §§ 32 y siguientes del código penal vigente, así como el pago de los costos del proceso.

Fundamentación

El acusado ha sido condenado por el veredicto del 26 de septiembre de 1942 del tribunal especial V adjunto al tribunal de primera instancia de Berlín, a un total de 7 años de prisión y a la pérdida de sus derechos civiles, conforme a los §§ 32 y siguientes del código penal, durante 5 años, por triple delito de oprobio a la raza. Por recurso de casación del procurador general del Reich, el Tribunal Supremo del Reich, el 18 de febrero de 1943, anuló la sentencia, así como las constataciones sobre las que se basaba, y remitido el procedimiento para una nueva vista y un nuevo veredicto ante el tribunal de excepción, pues no ha sido comprobado si están dadas las condiciones requeridas por los §§ 20a, apartado 2, 42 e del código penal, así como por el § 1 de la ley para la modificación del código penal del Reich, del 4 de septiembre de 1941.

TABLA 25 (izquierda)

(19) 2 OJs. 110/44 (56/44) *¡CONFIDENCIAL!*

Veredicto

¡En nombre del pueblo alemán!

En el procedimiento penal contra el maestro excavador Max Kyas, de Gleiwitz III, Bischofstrasse 53, nacido el 20 de marzo de 1895 en Makoschau, distrito de Kattowitz, católico, procedente del Reich alemán, casado, con antecedentes penales, actualmente detenido en la prisión de Beuthen, Alta Silesia, por delito de relajamiento de la moral del ejército, la 1ª sala penal de lo criminal del tribunal supremo Kattowitz en Beuthen, Alta Silesia, ha pronunciado, sobre la base de la sesión del 15 de agosto de 1944, en la que han tomado parte:

el presidente del tribunal supremo provincial Drendel, como presidente,
el consejero de tribunal supremo provincial, Dr. Zdralek,
el consejero de tribunal supremo provincial, Burzlaff, ambos como jueces asesores,
el fiscal Dr. Zienicke, como representante del Ministerio Público,
el auditor Janus como ayudante,
el veredicto siguiente:

El acusado ha tratado, en múltiples ocasiones, denigrando ante sus camaradas de trabajo a los dirigentes alemanes y a los soldados alemanes, así como a pesar de todas las advertencias y amonestaciones que se le han hecho, criticando las acciones militares y las medidas de guerra, de paralizar la voluntad de defensa

del pueblo alemán. En consecuencia se le condena a la pena de muerte con pérdida de todos sus derechos civiles.

TABLA 26 (derecha)

Gobierno de la dirección general *Cracovia, a 4 de enero de 1944*
del departamento central de Justicia

Ju Ber. S. 296/43
Al tribunal especial del Tribunal Supremo
alemán de Lemberg

Asunto: Proceso penal contra Anna Zwarycz
— 4 KLs 46/43

Conforme al § 32 de la ordenanza sobre la jurisdicción alemana en el gobierno general, del 19 de febrero de 1940 (VBlGG I, p. 57), solicitó un recurso extraordinario contra el veredicto del 30 de julio de 1943.

Conforme al § 8 de la ordenanza sobre la simplificación de la jurisdicción penal en el gobierno general, del 24 de octubre de 1942 (VBlGG, p. 667) designo como tribunal apto para una nueva vista de este asunto al Tribunal Supremo alemán en Cracovia.

Fundamentación

Según constataciones del tribunal de excepción, la acusada ha recogido en su casa, en el mes de octubre de 1942, al niño de edad, en aquella época, de 18 meses, hijo del judío Hirsch-Mamut de Brody; ella lo ha tenido en su casa, lo ha mantenido hasta principios de abril de 1943 aunque el niño debería haber sido llevado lo más tarde el 1º de diciembre de 1942, al barrio judío establecido entonces en Brody. El tribunal especial ha constatado además que la acusada ha guardado al niño abiertamente y a la vista de todos como a un niño judío y que aun lo ha contado poco antes de su arresto a una mujer de su conocimiento. Por esta conducta el tribunal de excepción no ha... condición para que la persona habiendo dado asilo merezca una condenación, la realización del hecho exterior de la parte del judío es suficiente. En el caso presente, esta condición es dada ya que el niño recogido por la acusada es un judío al que, contraviniendo lo establecido por la ley ha recogido sin tener una autorización especial de parte de las autoridades, es decir (objetivamente), sin ningún derecho...

en reemplazo
firmado: Dr. Ganser

TABLA 29

Erwin Schule, asesor
Stuttgart, Am ... 17
actualmente teniente, sector postal Nº 12.207 D

En campaña, el 3 de septiembre de 1943

Curriculum vitae

Nací el 2 de julio de 1913 en Stuttgart-Bad Cannstatt, hijo del viñador Ernst Schüle y de su mujer Anna María, nacida Österle. Mi padre cayó en el año 1916 en Verdun.

En 1921 entré en el Instituto de Stuttgart-Bad Cannstatt y salí de ese Instituto, en la primavera de 1933, bachiller.

Después de ocho semestres de estudios de derecho y ciencias políticas en las universidades de Tübingen y de Königsberg, pasé en 1937 mi primer examen de jurisprudencia en el Tribunal supremo de Stuttgart. En el año 1933 ingresé a la SA y soy miembro del partido desde 1935.

El 1º de enero de 1938 comencé mi servicio preparatorio en el juzgado de primera instancia de Waiblingen. Igualmente he cumplido mi otro servicio preparatorio en el sector del tribunal de primera instancia de Stuttgart. A fines de diciembre de 1939, hube de interrumpir mi servicio preparatorio porque fui llamado al servicio militar.

En un permiso que se me concedió para exámen pasé, en enero de 1941, mi gran ... jurista...

TABLA 31

14e JAARGANG Nº 4

Once Luchtmacht

Vakijdschrift voor de Luchtmacht
Opgericht, 17 septiembre de 1948

¡Asunto secreto del mando!
¡A los jefes!

LL—Korps
la Nº 38/40 conf. p. jefes
¡Unicamente para los comandantes!
¡Esta orden durante su ejecución
debe ser mantenida en secreto!

Berlín, 23. 2. 1940
53 copias
copia Nº 52

Orden de acción para el LL—Korps en la operación
«Festung»

sello
Estado Mayor general de la Luftwaffe
sec. 1. Nº 5.683/40 conf. p. com.
a los jefes 5. 4. 1940

1 Objetivo
La fortaleza Holanda debe ser tomada por un golpe de mano —rodeando la línea Grebbe— atacando la retaguardia.
2 Misión
El LL—Korps (7ª div. aérea y 22ª div.) será enviado en primer lugar al sector Moerdijk-Dordrecht-Roterdam-La Haya, con la misión:
a) de proteger los puentes cercanos a Moerdijk (centro de gravedad del ataque) y Roterdam para el paso de las tropas motorizadas del ejército de tierra que seguirán avanzando sobre Tilburg-Breda (7ª div. aérea).
b) de ocupar la capital La Haya y de nuetralizar la casa real, el gobierno y el mando de las fuerzas armadas que tienen allí su sede (22ª div.).
3 Posición del enemigo
véase anexo 1
4 Apreciación de la situación y de los objetivos generales de batalla
véase anexo 2
...
11 Puesto de mando del LL—Korps (y de la 7ª división aérea) primeramente el aeródromo de Waalhaven.

firmado: Student
confirmado: Trettner
comandante del Estado Mayor

7 anexos

TABLA 32

Anexo 3
a Ia Nº 38/40 secreto de mando
53 copias
copia Nº 52

Misiones particulares para la 7ª div. aérea

1 Grupo Sur (1er reg. de paracaidistas), comandante: coronel Bräuer
Ier para. 1
IIº para.

14ª para.
7ª sección parachutista de transmisiones (partes)
1 cuerpo de ingenieros 22
7ª batería de la división de artillería
1ª batería de la div. de artill. antiáér. y media compañía sanitaria para. ocupará, en una operación relámpago, después de un bombardeo preparatorio, los dos puentes próximos a Moerdijk, eliminará inmediatamente todos los preparativos de minado y ocupará firmemente esos puentes. Los puentes deben ser mantenidos a todo precio hasta la llegada de las primeras unidades del ejército de tierra...

Anexo 4
a Ia Nº 38/40 secreto de mando
53 copias
copia Nº 52

Zona cerrada a nuestros propios bombardeos

Por la seguridad de nuestras propias tropas de tierra, los territorios siguientes quedan cerrados a nuestros propios bombardeos:

1 *A partir de h +45 min. hasta h +150 min. (intervención de las tropas parachutistas) terrenos de aterrizaje de Katwijk, Ypenburg, Kijkduin, Waalhaven y los puestos en puentes cercanos a Roterdam y Dordrecht en un radio de 3 km a partir de la plaza o del centro del puente.*

Los puentes de Moerdijk hasta 5 km más allá de los extremos de los puentes.

2 *A partir de ha + 45 min. (intervención y movimiento de las divisiones) los territorios de Katwijk aan Zee (incluso) — Oegstgeest (incluso) — Leiden (no incluso) — Benthuizen (incluso) — Moerkapelle (no incluso) — Nieuwerkerk (no incluso) — Kinderdijk (no incluso) — Noord Maas (incluso) — Merwede hasta el puente del ferrocarril (incluso) — Hooge Zwaluwe (incluso) Zevenbergschenhoek (incluso) — Klundert (no incluso) — en linea recta hacia el noroeste hasta Maassluis (no incluso) — Monster (no incluso). Los ataques contra las fuerzas enemigas no podrán ser emprendidos más que por orden especial y bajo la responsabilidad del LL—Korps.*

firmado: Student
confirmado: Trettner
comandante del Estado Mayor

... mantenerse en seguridad y bajo cubierto a fin de estar rápidamente en condiciones de emprender una nueva operación.

firmado: Student
confirmado: Trettner
comandante del Estado Mayor

TABLA 35 (derecha)

Copia
por el consejero de legación Schumburg
Ministerio del Exterior
83-26 19/1

Berlín el 25 de enero de 1939

Sumario
La cuestión judía en tanto que factor de la política extranjera en 1939

1 *La política alemana respecto a los judíos en tanto que condición preliminar y consecuencia de las medidas de política extranjera del año 1938.*
2 *Objetivo de la política alemana respecto a los judíos: expatriación.*
3 *Medios, caminos y meta de la expatriación de los judíos.*
4 *El judío expatriado: medio de propaganda más eficaz para la política alemana respecto a los judíos.*

No es por cierto un azar que el año 1938, tan decisivo para el destino de la nación, haya contribuido, para la realización de las ideas de la gran Alemania, a hacer avanzar la cuestión judía hacia su solución. Pues la política judía ha constituido tanto el origen como la consecuencia de los acontecimientos del año 1938. Quizás, más aun que por la hostilidad política de las potencias de la antigua coalición enemiga en la guerra mundial, la fuerza y la voluntad de renovación del pueblo alemán han estado paralizadas por el progreso de la influencia judía y el espíritu corruptor judío en la política, la economía y la cultura. Curar el cuerpo del pueblo de esta enfermedad, era una de las premisas más importantes para que pudiera ser emprendido el gran esfuerzo que ha impuesto, en 1938, contra la voluntad del mundo, la unificación del gran Reich alemán.

Pero la necesidad de una radical solución de la cuestión judía es igualmente la consecuencia de la evolución de la política extranjera...

A todos los diplomáticos y representantes consulares en el extranjero

TABLA 35 (izquierda)

Reichsführer SS
Jefe de la Oficina central de seguridad *286*
II 112 o
C 41
II/Pi

SECRETO

Al SD-Führer de los SS-O. A.

II 112

Asunto: «La cuestión judía en tanto que factor de la política extranjera en 1938»

Precedente: no lo hay

Adjunto le enviamos para su información un resumen del Ministerio del Exterior sobre la importancia de la cuestión judía para la política exterior del año 1938.

Hay que subrayar que con justo título este informe preconiza una solución radical de la cuestión judía para la emigración, tal como nosotros la venimos practicando con éxito desde hace varios años, pero no puede ser aun oportuno provocar la cuestión judía en todos los Estados europeos y no europeos, ya que esto podría dificultar muy sensiblemente el éxodo de los judíos aún residentes en Alemania. El Ministerio del Interior del Reich ha hecho constar por escrito, acerca del Ministerio del Exterior esta debilidad en la exposición del problema.

1 anexo

al jefe de la Oficina central de
seguridad
por orden
el director del departamento central II 1
en reemplazo
firmado: Ehrlinger
SS-Obersturmbannführer

Entréguese a la mano:
SS ... Eichmann Z. K.

TABLA 45 (derecha)

... presentante
... Ministerio del Exterior
... comisario del Reich
... los territorios del Este
Nº 481/44

Riga, a 24 de abril de 1944
Rosenberg-Ring 12

Envío de un corresponsal del «Neue Züricher Zeitung».

2 copias

El Ministerio del Exterior me ha comunicado lo que sigue:

«Posiblemente será decidido que el corresponsal local del 'Neue Züricher Zeitung', Ernst Lemmer, partirá por avión el jueves, 27 de este mes, a Riga, con el fin de entrevistar a Mäe.

Lemmer dispone ahora de varios días para desarrollar otro programa. Lemmer es un periodista experimentado y posee buena referencias, y parecer ser el más indicado para tratar todos los temas de esta región de interés para el extranjero. El procede del Reich alemán y es suficientemente digno de confianza para que se le pueda informar con todo detalle sobre la evolución política de esa región. Esas informaciones podrían ayudarle directamente a redactar, de acuerdo con la orientación local, artículos para sun diario que es muy importante y conocido. Se le ha dicho al Sr. Lemmer que este primer reportaje le dará, posiblemente, la prioridad para poder hacer los artículos sobre la evolución ulterior de la situación en esa región y esto en relación con otro viaje. Es por esto por lo que recomendamos a usted acceda a atender al Sr. Lemmer.

Yo ruego a usted fije con él la fecha de regreso y tome de su cuenta los gastos del viaje de regreso por avión.

Ruego a usted transmita al jefe de los servicios de prensa, a fin de que puedan ser enviados inmediatamente a la representación local del diario en cuestión, los textos controlados de las interviús de Mäe, Uluots y Bangerskies y quizás otros artículos escritos por Lemmer para su periódico y que se han de redactar de preferencia sobre el lugar mismo.

firmado: Braun von Stumm»

Transmito a usted estas instrucciones del Ministerio del Exterior que han sido decididas, según he sabido, de acuerdo con el Ministerio de Propaganda del Reich y el ministro del Reich para el Este y le ruego haga lo necesario para facilitar el viaje de Lemmer y para procurarle las entrevistas con las personas que parezcan mejor indicadas.

Adjunto dos copias.

firma

Al comisario del Reich para los
territorios del Este, Riga

TABLA 45 (izquierda)

Ernst Lemmer
Corresponsal de periódicos extranjeros
Miembro de la Unión de la Prensa Extranjera
Berlín

Berlín-Zehlendorf, 25.4. 1944
Hohe Kiefer...
(Klein-Machnow)

A la Jefatura de Policía
Berlín
Magazinstr.

De acuerdo con las instrucciones que me han sido transmitidas por el Ministerio del Exterior, ruego a usted proporrogue el pasaporte de servicio que aquí incluyo.

Debo hacer un viaje a Riga y Reval en servicio a cuenta del Ministerio del Exterior. Se trata de realizar una misión particular de orden periodístico la cual me ha sido confiada. La salida está prevista para el 27 del corriente mes, por avión. El regreso deberá tener lugar el 10 de mayo lo más tarde.

Para el caso de que usted desee solicitar por teléfono información le ruego se dirija al Ministerio del Exterior, sea al servicio de prensa, al consejero de legación Dr. Staudacher, sea a la sección R XV.

¡Heil Hitler!
firmado: Lemmer

Ministerio del Exterior
R PA Lemmer

Berlín, W 35, 26 de abril 1944
Am Karlsbad 8

El presente pasaporte de servicio ha sido expedido a favor del corresponsal Ernst Lemmer para viajes al extranjero en servicio a cuenta del gobierno del Reich. Ya que las condiciones requeridas para el uso de este pasaporte de servicio continúan siendo válidas, rogamos sea prorrogado hasta el 26 de julio de 1944.

Ministerio del Exterior
Servicio de pasaportes
firma
Consul

A la Jefatura de Policía
Servicio de pasaportes
Berlín C
Magazinstr. 6/8

TABLA 47 (derecha)

Unión profesional de investigadores
de la prehistoria alemanes

Königsberg Pr., 16 de enero de 1934

Copia

Estimado señor consejero ministerial

En relación con nuestra conversación sobre el caso Wirth, quisiera poner en conocimiento del señor Ministro y en el vuestro los hechos siguientes:

Desde nuestra entrevista, el Dr. Wirth ha publicado, en el «Hamburger Nachrichten» del 12 de enero de 1934, un artículo conteniendo manifiestamente vivos ataques contra el profesor Neckel que es miembro del partido. El Dr. Wirth se vanagloria de ser un viejo nacionalsocialista de Marburgo cuya adhesión se remonta a 1924. En lo que yo se, el Dr. Wirth todavía hoy no está inscrito en el partido nacionalsocialista. Y yo creo saber con certeza que a principios del año último todavía no actuaba. Fue en 1929 cuando tuvieron lugar los acontecimientos de los cuales os informé verbalmente en los últimos días. El señor Wirth estaba entonces apoyado por el Sr. Schindler, de Hamburgo, al cual él ha calificado (si no me equivoco, en el «Rostocker Anzeiger») de «magnate judío del petróleo». En aquel entonces, el Dr. Wirth se dirigió, apoyado por el Dr. Schindler, al Sr. Warburg, representante de las altas finanzas judías, para pedirle una ayuda ulterior, rogando al Sr. Schindler señalase al Sr. Warburg la crítica «bella y de gran valor» que Mühlestein, un amigo de Wirth, acababa de publicar en el «Frankfurter Zeitung». Se trata de un artículo que pone de relieve, muy significativamente, la importancia de los trabajos de Wirth contra el movimiento popular y la educación de la juventud. El hecho de que el Sr. Wirth, después de esto, continue haciéndose pasar por un viejo nacionalsocialista de 1924, corresponde bien a las particularidades de su carácter. Un extracto de la crítica de Mühlestein se cita en el excelente artículo de H. Urbanek, del cual os adjunto una copia. El miembro del partido E. Witte ha hablado también en detalle, en la revista «Der Hammer». Adjunto igualmente a mi carta una copia de la carta dirigida en aquel tiempo por el miembro del partido A. Rosenberg al profesor Wirth. Yo la he recibido en mi calidad de profesor en la antigua Universidad popular nacionalsocialista del jefe del grupo especializado en la prehistoria alemana de la Unión de lucha por la cultura alemana, a fin de tomar conocimiento y utilizarla en el trabajo contra el profesor Wirth.

Sobre las relaciones del señor Prof. Wirth con los círculos francmasones, en el curso del año 1932, el profesor Wiegers de Berlín-Charlottenburg, Sybel-

strasse 10, miembro del partido y SA-Truppenführer podrá proporcionar algunas indicaciones al respecto.

Me siento particularmente satisfecho de que después de nuestra conversación del 11, un detallado artículo de nuestro camarada Steche en oposición a la interpretación que da el profesor Wirth de la crónica llamada Ura-Linda haya sido publicado en el «Völkischer Beobachter». Se subraya allí también que Wirth reconoce, sin crítica de su parte, como verdaderos, los aspectos antialemanes de la mencionada crónica y la aprovecha en ese sentido. Ahora bien, en el artículo hamburgués mencionado arriba, el señor Wirth presenta de nuevo las cosas como si él mantuviera la lucha contra los liberales en materia científica. Es ésta una mentira consciente. El señor Wirth sabe muy bien que él se enfrenta a nacionalsocialistas particularmente combativos.

Con Heil Hitler y el saludo alemán,
vuestro servidor
firmado: B. Freiherr von Richthofen

Al señor
consejero ministerial Sunkel
Berlín

TABLA 48 (derecha)

Iglesia Evangélica Alemana
Servicio eclesiástico exterior
A 3.216/39 *Berlín-Charlottenburg, 2, 22. 9. 39*

Al Ministerio del Exterior
Departamento de política cultural
Señor consejero relator de legación
Lorenz
Berlín W 8

SECRETO

El Dr. habil. Eugen Gerstenmeier, nacido el 25 de agosto de 1906, ocupado en el servico eclesiástico exterior, debe emprender un viaje de información a los países del norte de Europa con el objeto de contrarrestar la propaganda de las potencias occidentales. El Dr. Gerstenmeier no ha sido todavía llamado al servicio militar aunque es apto para el servicio. Se le debe conceder una autorización

para poder salir al extranjero, por el comandante de su región militar. Rogamos a usted facilite al Dr. Gerstenmeier una declaración confirmando la urgencia de su viaje.

Debo añadir que el Dr. Gerstenmeier pertenece a la unidad de asalto de caballería SA 1/29.

firmado

TABLA 48 (izquierda)

Señor Secretario de Estado Dr. Stuckart
en el Ministerio del Interior del Reich

Berlín, a 11 de diciembre de 1939
NW 40, Königsplatz 6
Teléfono 11 00 27

El director del Instituto de investigaciones políticas de la Universidad de Berlín así como su personal científico, son regularmente encargados por mí de ocuparse de importantes tareas políticas que están en estrecha relación con las cuestiones de la organización del Estado en tiempo de guerra.

Por esto ruego a usted se apliquen, cuando se establezca el presupuesto y el índice de personal del Instituto de investigaciones políticas de la Universidad de Berlín para el ejercicio presupuestario 1940/41, los principios en vigor para las instituciones análogas.

firmado: Stuckart

Kult Mob 1.628

Berlín, a 23 de septiembre de 1939

SECRETO

asunto: el escrito del 22 de septiembre ... 39—A 3216/38

en el día de hoy

Sobre el escrito arriba indicado, a propuesta de la correspondiente autoridad del mando de la Wehrmacht, confirmamos que el viaje del Dr. Eugen Gerstenmeier, nacido el 25 de agosto de 1906, ocupado en el servicio exterior de la Iglesia evangélica en los países del norte de Europa, se emprende de acuerdo con el Ministerio del Exterior y es de interés para nuestra política exterior.

sello y firma:
Grosskopf

Al señor Grosskopf
con el ruego de que se proceda
El viaje se realiza en acuerdo con
el embajador von Twardowski

Anexo

Jerarquía de la SS

En este suplemento brindamos al lector latinoamericano una interpretación aproximada de la significación y el rango militar que corresponden a las denominaciones de cargos y grados de la SS, las cuales no han sido traducidas en la presente edición.

Decimos aproximada por el hecho de que la jerarquía de la SS no estaba caracterizada por la tradicional denominación militar, aunque existía indudablemente una correlación muy estrecha, referente a rango y funciones, entre los calificativos de los grados militares en la SS y en el ejército.

Por ello traduciremos los grados de la SS en forma de sus equivalentes, o sea, señalando a qué grados del ejército corresponden.

Obergruppenführer (jefe superior de grupo): mayor general, mariscal
Brigadeführer (jefe de brigada): general de división
Gruppenführer (jefe de grupo): general
Oberführer: general de brigada
Standartenführer: coronel
Obersturmbannführer: teniente coronel
Sturmbannführer: comandante
Hauptsturmführer: capitán
Obersturmführer: primer teniente
Sturmführer: teniente
Untersturmführer: segundo teniente

INDICE ALFABÉTICO DE NOMBRES

Las cifras mencionadas a continuación de los nombres indican las páginas en que ellos figuran y las cifras que aparecen detrás de la letra «T.» indican las planchas documentales correspondientes.

A

Abbott, Josef 157
Abesser T. 19
Abetz, Otto 277, 281, 285
Abs, Hermann, Dr. 43, y sig., 54
Achter, Wilhelm 54
Adam, Wilhelm 212
Adenauer, Konrad, Dr. 46, 51, 68, 135, 157, 216, 226, 228, y sig., 231 y sig.
Ahlborn, Alfred 157
Ahlhorn, Hermann 93
Aichinger, Rudolf 157
Albani, Theodor 157
Albers, Karl, Dr. 286
Albert, Werner, Dr. 54
Albrecht 266
Albrecht, Benno 93
Albrecht, Paul 157
Albrecht, Rudolf, Dr. 157
Albrecht, Willi 232
Aldinger, Hermann 244
Allardt, Helmut, Dr. 286
Almsick, Wilhelm Helmuth von, Dr. 286
Altenburg, Günter, Dr. 286
Altendorf, Johann 286
Althanns, Moritz, Dr. 158
Altherr, Anton 158
Altmann, Johannes 115
Altmeyer, Josef 93
Amanullah 279
Ambros, Otto, Prof. Dr. 21, 23, 30, 39, 54, T. 9
Amedick, Ewald, Dr. 158
Ammann 385
Ammerling, Rudolf 332
Amthor, Paul 93
Anderhub, Jakob, Dr. T. 6
Andreae, Christoph 54
Andres, Hans, Dr. 286
Anger, Erich, Dr. Dr. 125, 158
Angermeier, Franziska 145
Ankenbrand, Otto, Dr. 158
Ansmann, Heinrich 322
Anton, Max 115
Appen, Hermann von 93
Arland, Friedrich 158
Armstrong, Luis T. 43
Arndt, Hans Dietrich 158
Arndt, Karl, Prof. Dr. 158
Arnim, Bernd von 286
Arnold, Heinrich, Dr. 158
Asbach, Hans-Adolf 332
Aschenbrenner, Viktor, Dr. 332
Aubin, Hermann, Prof. 379
Auer, Judith 122
Auer, Theodor, Dr. 267, 286
Auerswald, Heinz, Dr. 93
Augat, Kurt 158
Aumüller, Gustav, Dr. 158
Aurich 287
Axt, Otto 158

B

Babendreyer, Dr. 140, 158
Babenzien, Friedrich 332
Bach-Zelewski, Erich von dem 94, 107
Bähr, Karl, Dr. 158
Baitinger, Gustav 159
Bakenhus, Heinz 159
Bakowski, Marian 317
Balke, Siegfried 36, 39
Ballensiefen, Dr. 265
Bandel, Robert, Dr. 159
Bangerskis T. 44, 45
Banneck, Max 94
Baer, Bern von 244
Barbier, Erich 159
Bargen, Werner von, Dr. 287
Baring, Eberhard 159
Bartelt, Friedrich Wilhelm 153
Barth, Horst, Dr. 76
Barthmann, Fritz, Dr. 94
Bartholomeyczik, Horst, Prof. Dr. 379
Bartl, Ernst 332
Bartsch, Helmut 75
Bartz, Hans, Dr. 159
Bärwolf, Walter T. 7
Barz, Heinz 94
Barzel, Rainer, Dr. 229
Bassler, Hilmar 273 y sig., 287, 365
Bästlein, Bernhard 122
Baudissin, Wolf Graf von 244
Bauer, Lorenz 94
Bauknecht, Otto, Dr. 117, 159
Baumgartl, Anton 159
Bäumler, Josef, Dr. 158

Bauemler, Alfred 361
Becher, Walter, Dr. 333
Beck, Friedrich 94
Becker 278
Becker, Heinrich, Dr. 159
Becker, Rudolf, Dr. 153, 159
Beckerle 264, 281
Beek, von T. 6
Beer, Herbert, Dr. 159
Beger, Eduard 143
Behne, Heinrich 159
Behr, Bernhard, Dr. 159
Behrendt, Herbert, Dr. 159
Beinhorn, Hans-Joachim 160
Beismann, Ernst, Dr. 160
Bellebaum, Dr. 160
Bellmann, Kurt, Dr. 127
Bellwinkel 153, 160
Bene 264, 276
Benecke, Adolf 94
Benker, Hans 160
Benkmann, Adolf 94
Bennecke, Jürgen 245
Benning, Bernhard, Dr. 54
Benzing, Hans, Dr. 287
Benzler 353
Berber, Friedrich, Prof. 379
Berg, Fritz 36
Bergemann, Günter, Dr. 55
Berger, Gottlob 94
Berger, Heinz 94
Berger, Hugo, Dr. 160
Berger, Oskar Alfred 245
Bergmann, Leo 160
Bergner, Richard T. 7
Berkheim, Paul 137, y sig.
Berlin, Fritz 160
Berner, Ludwig 160
Berning, Alfred 55
Bemzen, Alphons Dr. 160
Berthold, Wolfgang, Dr. 137, y sig., 160
Bertram, Georg, Prof. 379
Bertram, Wilhelm 160
Besckow, Arno 94
Bessler, Johann, Dr. 160
Bessler, Otto 160
Best, Werner, Dr. 75, y sig., 84, 95, 110, T. 42
Betz, Eugen 287
Beumelburg, Werner 350
Beye, Ludwig, Dr. 287
Beyer, Gerhard, Dr. 160
Beyer, Hans-Joachim, Prof. Dr. 363
Beyer, Paul, Dr. 160
Beyling, Günter 161
Biberstein, Ernst 80, 95, 359
Bidder, Hans, Dr. 287
Biedenkopf, Wilhelm 55
Bierschenk, Theodor 333
Biesterfeld, Horst 245
Billinger, Rudolf, Dr. 87, 95, 161, T. 30
Birnbacher, Carl-Heinz 245
Birr, Franz 115
Birrenbach, Kurt, Dr. 55
Bismarck, Otto principe de 287
Bittenfeld, Hans-Herwarth von, Dr. 272, 292
Blanck, Walter 161
Blankenbach, Johann 95
Blankenhagen, von 287
Blankenhorn, Herbert 286, y sig.
Blessing, Karl 50, y sig., 55
Blings, Josef 95
Blöcker 376
Blohm, Friedrich 161
Blohm, Rudolf 55,
Blomberg, Werner von 211, 213
Blome, Kurt, Dr. 348
Blondel 281
Blumenhagen 161
Blümlein, Georg 95
Bock, Günther, Dr. 274, 287
Bock, Hans, Dr. 161
Bock, Werner 161
Bockhorn, Fritz 161
Bockisch, Willi 161
Boeddecker, Werner 95
Bödding, Heinrich 154, 161
Boden, Hans Constantin, Dr. 55
Boeder, Erich, Dr. 56
Bogenrieder, Alfons, Dr. 162
Böhling, Horst, Dr. 275, 287
Böhm, Edgar, Dr. 161
Böhm, Franz, Dr. 333
Boehm, Max Hildebert, Prof. Dr. 379
Böhme T. 20
Böhme, Kurt 287
Boehme 281
Böhmert, Kurt 333
Böhmler, Rudolf 374
Boehtz, Günther, Dr. 161
Boldt, Berthold 95
Boll, Emil 288
Böll 376
Bolley, Dr. 162
Böllinghaus, Friedrich 161
Bollmann, Alfred 162
Boltze, Erich, Dr. 288
Bömmels, Dr. 125, 129
Boenicke, Heinz 156, 161
Bonnekamp, Carl, Dr. 162
Bonnemann, Josef, Dr. 162
Boosfeld, Walter 115, T. 21
Bordfeld, Ferdinand, Dr. 162
Borgmann, Eberhard 162
Borgwardt T. 6
Bormann, Hans-Heinrich, Dr. 228
Bormann, Martin 234, 278
Bornemann, Felix 333
Börner 161
Borrmann, Ernst 95
Boes, Walter, Dr. 154, 162
Bosch, Werner, Prof. Dr. 379
Bösse, Ossi 333

Bossi-Fedrigotti, Graf 377
Böttger, Georg, Dr. 162
Bottler, Richard, Dr. 288
Boysen, Karl 95
Bradfisch, Otto, Dr. 109
Brand, Joel 88
Brand, Walter, Dr. 333
Brandstetter, Elmar, Dr. 162
Brandt, Walter 162
Braschwitz, Rudolf, Dr. 85
Braun, Otto 288
Braun, Sigismund Freiherr von 276, 288
Braun von Stumm T. 45
Braunschmidt, Walter 96
Breer, Franz, Dr. 288
Brehm, Fritz 333
Breier, Johannes 125
Brem, Walter 162
Brennig, Richard 149
Brentano, Heinrich von 259
Bretzfeld, Heinz 162
Breuer 274
Breuer, Emil 333
Briest, Eckhardt 288
Brinz, Arnold 162
Broich-Oppert, Georg von, Dr. 288
Bruchhaus, Dr. 129
Brüdigam, Heinz 379
Brunhoff, Kurt 288
Brunke, Franz 96
Brunsch 162
Bruntsch 153, 162
Brueschke, Erich T. 42
Bucholz, Herbert 163
Buck, Roland 163
Bücklein, Georg 163
Budenop, Franz 96
Buhl, Hans, Dr. 163
Bühler, Hanns 163
Bujnoch, Leo, Dr. 163
Bülow, Arthur, Prof. Dr. 163
Bülow, Hennecke von, Dr. 163
Büngener, Claus, Dr. 153, 163
Bünger, Karl, Dr. 288
Buntru, Alfred, Prof. Dr. 362, 380
Burböck, Wilhelm T. 9
Burchardt, Heinz 245
Burchardt, Wolfgang 163
Bürckel, Josef 16
Bürger, Hans, Dr. 163
Buri, Eugen 163
Burkart, Odilo, Dr. Dr. 56
Burkhardt, Martin 115
Burmeister, Günther 75
Busch, Friedrich 96
Busch, Herbert, Dr. 163
Bussert, Rudolf, Dr. 163
Büttelisch, Heinrich, Dr. 21, 40, y sig., 56, T. 9
Butler, Peter von 245
Butz, Hans 164

C

Canaris 102
Canstein, Rabahn Freiherr von 245
Carganico, Walter 245
Carmine, Erich, Dr. 164
Carstensen, Otto, Dr. 164
Casoni, Gastano 221
Catel, Werner, Dr. 348
Cerff, Karl 96
Chaluppa, Johannes 164
Choltitz, Dietrich von 215
Christ, Hans, Dr. 333
Christ, Oskar 96
Christ, Wolfgang, Dr. 164
Christensen, Snog 85
Christmann, Kurt, Dr. 96
Churchill, Winston 282
Ciecielska, Bronslawa 149
Claudiz, Rudolf 164
Claussen 288
Claussen, Kai 164
Claussen, Wilhelm, Dr. 56
Clemens, Hermann, Dr. 164
Clodius 269
Cloy, John Mc 86
Collani, Hans-Joachim von 164
Collet, Josef 164
Coenen, Hans-Wolf, Dr. 164
Conring, Hermn, Dr. 96
Coppi, Hans 122
Coppi, Hilde 122
Cordier, Franz 164
Corman, Mathieu 219
Cornely, Frita 96
Creifelds, Carl, Dr. 209
Crull T. 64
Cünnen, Wilhelm 164
Curtius, Hans 288
Czesla, Richard 164

D

Dahlgrün, Hans-Georg, Dr. 56
Dahlgrün, Rolf 56
Dallinger, Wilhelm, Dr. 165
Daily, Karl 138, y sig., 165
Daluege, Kurt 82, 106
Damann, Marcus 165
Damerau, Helmut 376
Damm, Christian 85
Dannecker, 269
Dannegger, Johannes, Dr. 129
Darlan 277
Darré, Walter 384
Dassler, Gerhard, Dr. 165
Dämbler, Helmut 164
David, Herbert, Dr. 334
Debring, Johannes 96
Dede, Christian 165

Degethoff, Heinrich T. 7
Dehns, Eduard 165
Dellmensingen, Leopold Krafft von, Dr. 274, 288
Delmer, Selfton 157
Delphendahl, Heinrich 334
Denuit, Desire 314
Denzel, Egon 374
Depenbrock, Heinrich 153, 165
Deppner, Erich 96, 375
Derks, Hermann 165
Dern, Friedrich 76
Deter, Heinz 289
Dettmer, Helmut, Dr. 165
Deubner, Offried, Dr. 289
Dewitz, Egmont von 165
Dichgans, Hans 57
Diderichs, Alexander, Dr. 155, 165
Diekmann T. 42
Dietmar, Helmuth, Dr. 289
Dietrich, Hans, Dr. 165
Dietrich, Josef 96
Dietz, Wilhelm 97
Diewerge 314
Dinckelacker, Helmut 165
Dinkelbach, Heinrich, Dr. 57
Dippelhofer, Otto, Dr. 97
Dittrich, Martin 165
Dobisch, Rudolf, Dr. 165
Döge, Hans, Dr. 166
Döhring, Karl, Dr. 289
Döllen, August von 166
Dölves, Heinrich 166
Domabyl, Josef 334
Doms, Wilhelm, Dr. 166
Dönitz, Karl 232, 235, y sig., 239, 247, 376
Dorer, Karl 166
Doerge, Friedrich 57
Doerr, Karl, Dr. 166
Dossmann, Georg, Dr. 166
Drach, Leonhard, Dr. 126, 166
Dreher, Eduard, Dr. 139, 166
Drescher, Heinz 97
Drews, Richard, Dr. 166
Drews, Werner 245
Drinkuth, Dr. 166
Duchow, Willi 287
Duhme 155, 166
Dullien, Reinhard 97
Dumke, Horst 289
Dümler, Ludwig 166
Dumont 277
Durcansky 331
Durek, Josef 115
Dürrfeld, Walther, Dr.-Ing. 42, 46, 57, T. 9
Dürwanger, Karl 166
Dusenschön, Willi 97
Dwinger, Erich 350
Dyckmanns, Franz 166

E

Ebel, Rudolf 115
Ebeling, Werner 245
Eberl, Otto, Dr. 269, 289
Ebersburg, Heinrich 166
Ebmeyer, Gottfried 166
Eckardt, Erich, Dr. 167
Eckardt, Felix von 355, 380
Eckert, Dietmar 245
Eckert, Herbert, Dr. 167
Eckert, Robert 146, T. 28
Eder, Hugo, Dr. 167
Eder, Josef 97
Eggart, Karl 97
Eggert, Oskar, Dr. 334
Egle, Karl 97
Ehlers, Ernst 167
Eichmann, Adolf 15, 30, 87, y sig., 92, 102, 104, 263, y sig., 266
Eickhoff, Ernst-Wilhelm, Dr. 167
Eigenwillig, Georg 167
Eisele, Hans, Dr. 93
Eisele, Walter, Dr. 129
Eisenberg, Paul 167
Eisenblätter, Helmut 167
Eisfeld, Kurt, Dr. 57
Elling, Dr. 268
Elsenheimer, Georg 167
Enderis T. 44
Engel T. 42
Engelen, Gerhard 289
Engell T. 47
Enkhaus, Rudolf 167
Enneccerus, Walter 245
Entress 42
Entrich, Walter 75
Epp, Ritter von 260
Erbel, Otto 167
Erdmann, Heinrich 246
Erdmann, Kurt 97
Erdmannsdorf, von 266
Erhard, Ludwig, Prof. 15, 128, 229, 311, 317, y sig., 357
Erhardt, Wolfgang 246
Erlewein, Josef 289
Espey, Oswald 97
Essen, Werner, Dr. 311, 334
Esser, Heinz 154, 167
Etzdorf, Hasso von 284, 289
Eweler, Heinrich, Dr. 98
Eychmüller, Karl 57
Eymann, Karl T. 9

F

Fabian, Georg 289
Fäder, Bernhard 209
Fähndrich, Hans-Karl 153, 167
Fährich, Kurt 98
Fahr, Otto, Dr.-Ing. 57

Fangmann, Arnold, Dr. 167
Faust, Max 57, T. 9
Favorke, Rolf 98
Feder, Julius, Dr. 167
Federer, Georg, Dr. 289
Fehrentz, Heinrich 144, y sig.
Feldner, Friedrich 289
Felmy 258, y sig., 280
Felmy, Heimfried, Dr. 140, 168
Ferber, Ernst 246
Fermer, Andreas 98
Ferring 275
Ferring, Franz 282, 289
Feussner, Konrad 115
Fieler, Karl 98
Fiessler, Gerhard 58
Figwer, Stanislaus T. 21
Filter 168
Fink, Ernst 153
Fink, Ludwig 168
Finke 272
Finnberg, Emil 75
Fischer, Ernst Rudolf, Dr. 21, 58
Fischer, Kurt 98, 246
Fischer, Martin 289
Fischer-Dieskau, Joachim 58
Flade T. 19
Fleischmann, Rudolf, Dr. 168
Fleschütz, Eugen 98
Flick, Friedrich, Dr. Dr. 22, 44, 48, 53, 58
Fliessbach, Wilhelm, Dr. 168
Florian, Friedrich Karl 98
Flöter T. 9
Föder, Kurt 334
Foge, Wilhelm, Dr. 168
Foltinek, Lothar 334
Foertsch, Friedrich 219, 246, 249, 253
Framheim, Otto, Dr. 168
Francke, Fritz 168
Franco, Francesco 219, 242
Frank, Ernst 334, 377, y sig.
Frank, Eugen 290
Frank, Gottlob 290
Frank, Johannes 98
Frank, Hans 351, y sig., 371, 373, 379
Frank, Karl Hermann 329, 332, 334, 343, 363, 366, y sig., 384
Frank-Fahle, Guenther, Dr. 58
Franke, Gotthard 334
Fränkel, Wolfgang 129, 131, 133
Frankenberg, Johannes 168
Franz, Eugen, Dr. 168
Fraschka, Günther 377
Frauendorfer, Max, Dr. 58
Fraustein, W., Dr. 168
Frees, Friedrich 98
Freisler, Roland, Dr. 122, y sig., 315
Freiwald, Kurt 246
Fremerey, Gustav 59
Freudenberg, Richard, Dr. 59
Freudenthal, Karl Heinz 232
Frey, Gerhard 374
Freyberg, Walter von, Dr. 168
Freyer, Joachim 246
Freytag, Bernd Baron von Loringhoven
Frick 355
Fricke, Andreas, Dr. 168
Friedensburg, Ferdinand, Dr. 290
Friedrich, Otto A. 36
Friedrichs, Hans, Dr. 168
Fröhlich, Hans, Dr. 168
Frohn 82
Frommhagen, Erich T. 9
Frömmler, Walter T. 7
Frühbrod, Hermann 168
Frydag, Karl 59
Fuchs, Robert 121
Fučik, Julius 122
Full, Werner 169
Furck, Herbert 98
Furmann, Vinzent 148
Fürsen, J. N. 169
Fürstenhagen, Heinz-Otto, Dr. 169
Fuxius, Albert, Dr. 169

G

Gabriel, Kurt 115
Gabrysch, Georg, Dr. 169
Gaedcke, Heinrich 246
Gajewski, Fritz, Dr. Dr. 59
Gaksch, Franz 334
Galinsky, Wolfgang 290
Ganser, Josef, Dr. 141, y sig., 169
Gaerte, Felix, Dr. 290
Gartmayr, Georg 246
Gärtner, Hermann 169
Gattineau, Heinrich, Dr. 59
Gatzschke, Alfred 169
Gaudecker, Gerlach von 246
Gauger, Wilhelm, Dr. 169
Gaus 281
Gawlik 290
Gehlen, Reinhard 326
Gehlen, Arnold, Prof. Dr. 364, 380
Gehner, Heinz 290
Gehrmann, Kurt 115
Geier, Hans-Joachim 290
Geigenmüller, Otto, Dr. 98
Geiger, Willi, Prof. Dr. 169
Geis, Walter 169
Geissler 376
Geissler, Kurt 98
Gellbach, Horst-Heinrich, Dr. 290
Gemmeker, Albert Konrad 99
Geppert, Johann 169
Gerard, Martin, Dr. 169
Gerber, Kurt 246
Gerbohay, Marcel 385
Gericke, Walter 233, 247
Gerits, Dr. 169
Gerken, Richard 99

Gerlach, Bodo, Dr. 169
Gerlach, Heinrich 239, 247
Gerloff, Walter 99
Gerstenmaier, Eugen, Dr. 352, 380, T. 48
Gesemann, Prof. Dr. 326, 384
Geuther, Fritz 290
Geyer, Franz, Dr. 169
Ghaschghai 280
Gichtel, Hermann, Dr. 170
Giese, Kurt 170
Giesecke, Hans-Werner, Dr. 170
Gieseke 103
Gieser, Kurt 247
Giffels, Hubert 290
Gille, Alfred, Dr. 335
Gille, Herbert O. 99, 375
Gille, Wolfgang, Dr. 170
Glasenapp, Günther von 170
Gleine, Wilhelm 170
Globke, Hans-Maria, Dr. 22, 30, 49, 53, 56, 75, y sig., 135, 137, 147, 244, 334, 354, 371, 380, y sig.
Gloge, Walter, Dr. 170
Glücke, Richard T. 9
Glund, Bruno 170
Glunz, Josef, Dr. 153, 170
Gnodtke, Günther, Dr. 290
Goebbels, Josef, Dr. 234, 282, 313, 316
Gödel, Johannes, Dr. 335
Göhrum T. 21
Göke, Karl, Dr. 155, 170
Goldschmidt, Bernhard, Dr. 59
Goldschmidt, Georg, Dr. 335
Goele T. 12
Gonnermann, Dr. 170
Gonnermann, Otto, Dr. 170
Gontard, Christoph 99
Goose, Helmut 170
Göring, Hermann 15, 23, 44, 49, 57, 59, 71, 189, 219, 233, 235, 243, 249, 331, 359, 369
Görtz, Heinrich, Dr. 99
Gosewich, Hans 170
Gösser, Hellmut 170
Götsche, Ernst 115
Goetz, Carl 59
Götz, Hermann, Dr. 335
Gräbe, Hermann 78
Graebe, Horst 335
Gräbner, Georg, Dr. 60
Grade, Hans 290
Graf, Ludwig, Dr. 171
Graeff, Friedrich, Dr. 290
Gramm, Erich, Dr. 171
Grams 278
Gramsch 278
Grandke, Fritz 99
Granow, Dr. 259, 265, 272
Gräser, Hans, Dr. 170
Graetz, Erich 27, 60
Graurock, Wilhelm 115
Graevenitz, Kurt Fritz von, Dr. 290
Grebe, Hans, Prof. Dr. 380
Gregor, Hubertus 171
Gregor, Werner, Dr. 291
Greil 376
Greiner, Hans 247
Grendel, Wilhelm, Dr. 171
Grewe, Wilhelm, Prof. Dr. 276, 283
Griese 113
Grieser, Werner 155
Griffel, Anton, Dr. 171
Grimm, Hans 350
Grobba, von, Dr. 258, y sig., 272, 280
Grobben, Jakob 99
Grobel, Dr. T. 6
Groeben, Karl von der 335
Groeben, Peter von der 247
Gröger, Karl 171
Groepper, Horst 299
Grosch, Walter, Dr. 171
Groskopff, Herbert 171, T. 48
Gross, Gerhard 115
Gross, Hermann, Prof. Dr. 376, 381
Grote, Willi 99
Grotewold, Heinrich 171
Groth, Erich, Dr. 171
Grüb, Josef, Dr. 171
Gruhl, Gerhard 171
Grunau, Theodor, Dr. 156, 171
Grundherr, Dr. 265
Grundmann, Günther, Prof. Dr. 381
Grunert, Friedrich 171
Grussdorf, Joachim 171
Guderian, Heinz, jun. 247
Guderian, Heinz, sen. 215
Güdler, Kurt 99
Gugler, Heinrich, Dr. 156, 172
Guntermann, Franz, Dr. 172
Günther, Prof. 326
Günther, Johannes 116
Günther, Karl 171
Güntner, Hans Dr. 171
Gustke, Walter 99
Gutfreund, Reisla 147, y sig.
Guthsmuths, Willi, Dr. 335
Güttinger, Wilhelm 99

H

Haag, Werner 247
Haak, Wilhelm 116
Haas, Dr. 268
Haasche, Erich 99
Haase, Johannes, Dr. 172
Habben, Herbert 172
Hachmeister, Karl, Dr. 172
Hacker, Gustav 335
Häfele, Karl, Dr. 172
Haferkorn, Alfred, Dr. 172
Haeften, Gerrit von 291
Hagedorn, Richard 172
Hagemann, Heinz, Dr. 172

Hagemeister, Heinrich 172
Hagenbeck, Werner, Dr. 172
Hagens, Hans von, Dr. 172
Hagmann, Heinz 153, 172
Hahn, Ludwig, Dr. 100
Haidinger, Oskar, Dr. 172
Halder, Franz 215
Haller, Walter, Dr. 172
Hallstein, Walter, Prof. Dr. 291
Halswick, Gustav, Dr. 100
Hamaekers, Dr. 172
Hamann, Heinrich 100
Hamm, Franz 335
Hammer, Hermann, Dr. 173
Handy, Thomas 86
Haneklau, Alfred 100
Hanely, Ernst von 335
Hänert, Berthold 154, 173
Hanneken T. 13
Hannemann, Erich 173
Hanner, August 100
Hannig, Th., Dr. 291
Haensch, Walter, Dr. 80, 100
Hanser T. 6
Hardenberg, Bernhard Heinrich Ernst Günther Graf von 291
Hardenberg, Hans Karl, Dr., Graf von 291
Harder, Erwin, Dr. 173
Harder, Herbert, Dr. 173
Hardrath, Günter, Dr. 173
Härlin, Ernst, Dr. 173
Harlinghausen, Martin 216, 247
Harms, Adolf 173
Harms, Alfred, Dr. 173
Harster, Wilhelm, Dr. 100
Härtel, Johannes 247
Härtig, Ernst 335
Hartinger, Josef 173
Hartke, Ernst 173
Hartl, Albert 76
Hartmann, Willi 116
Hartmayer, Wilhelm, Dr. 173
Haschim-Khan, Mohamed 279
Hassel, Kai-Uwe von 243
Haupt, Werner 374
Hauser, Karoline 139
Haushofer, Karl 338
Hausser, Paul 52, 375
Hauthal, Horst von, Dr. 291
Haver, Kurt 60
Haxler, Franz 100
Hayn, Wilhelm 116
Heck, Walter 247
Heckel 353, T. 48
Hecker, Gottfried von, Dr. 291
Heerhaber, Wilhelm 173
Hegener, Wilhelm 173
Heidebroek T. 8
Heider, von T. 6
Heinburg, Dr. 265, y sig.
Heine 129
Heinemann, Friedrich, Dr. 173
Heinke, Erhard 173
Heinrichs, Fritz 174
Heissmeyer, August 100
Helbing, Willi 116
Hellenthal, Walter, Dr. 291
Hellersen, Heinrich 100
Hellmuth, Otto, Dr. 101
Hemmen, Hans-Richard 269
Hempel, Adolf, Dr. 247
Henke 266
Henke, Alfred 174
Henlein, Konrad 332, 378, 380, 381
Hennecke, Kurt 174
Hennig, Martin, Dr. 174
Henning, Werner 247
Henschel, Reinhard 291
Hensel, Ernst 174
Hensel, Herbert, Dr. 291
Henseling, Jakob, Dr. 174
Hepp, Leo 248
Herbert, Karl 174
Herden, August 116
Hergl, Walter, Dr. 336
Hergt, Albert, Dr. 174
Hermann, Lieselotte 122
Herrmann, Günther 101, T. 17
Herrmann, Gustav 101
Herrmann, Paul 248
Herrnreiter, Ferdinand, Dr. 174
Hersmann, Werner, Dr. 101
Herting, Hans, Dr. 174
Herz, Hermann 101
Herzing, Wilhelm 174
Herzog, Josef, Dr. 174
Herzog, Karl 218, 248
Herzog, Siegmund, Dr. 174
Hess, Rudolf 319, 375
Hess, Walter, Dr. 292
Hess, Wilhelm 248
Hettlage, Karl-Maria, Prof. Dr. 52, 60
Hetz, Karl 248
Heublein, Adolf 116
Heusinger, Adolf 216, 219, 223, 225, y sig., 235, y sig., 248, y sig.
Hey, Hubert 174
Heyde, Erich von der 22
Heyde, Waldemar 174
Heyde, Wilhelm Günther Hermann Detlev von 292
Heyde-Sawade, Werner 348
Heyden-Rynsch, Freiherr von 175, T. 42
Heydrich, Reinhard 80, 82, 161, 262, y sig., 278, 328, 363
Heydte, Friedrich-August von der, Prof. Dr. 369, 375, 381
Heyer, Kurt, Dr. 174
Heyne, Hans, Dr. 60, y sig.
Heyne, Heinz 175
Hezel, Friedrich, Dr. 175
Hezinger, Adolf 264, y sig., 292

Hierl, Josef 101
Hild, Hermann 116
Hildebrand, Heinz 175
Hildebrandt, Hans-Ulrich, Dr. 175
Hilger, Gustav 292
Hilke, Heinz 149
Hill T. 12
Hille, Fritz 175
Hillenkamp, Ulrich 175
Hillmann, Arno, Dr. 175
Hillrichs 175
Himer 281
Himmler, Heinrich 15, 29, 40, y sig., 58, y sig., 73, 76, 80, 84, 90, 92, 94, 104, 135, 219, 264, 269, 327, 329, y sig., 363, 371, 381
Hindenburg, Paul von 20, 44, 237, T. 1
Hinkelbein, Claus 248
Hinsel, Paul, Dr. 60
Hinz, Fritz, Dr. 60
Hirmer, Hans, Dr. 175
Hirsch, Karl, Dr. 292
Hirschberg, Erich 292
Hirschbrich, Georg 175
Hirschfeld, Hans Richard 292
Hitler, Adolfo 20, y sig., 41, 44, 50, 71, 84, 92, 101, y sig., 104, 109, 119, 122, 127, 134, y sig., 144, 153, 157, 211, 228, 234, 236, 239, y sig., 249, 252, 282, 307, 311, 315, 317, 376
Hitz T. 10
Hobe, Cord von 248
Höcherl, Hermann 134, 373
Hochgräbe, Hans-Joachim 101
Hochmuth 292
Hödel, Ludwig 101
Hodes, Fritz, Dr. 175
Hofer, Franz 101
Höfer, Gerhard, Dr. 175
Höfer, Gerhard 209
Hoffelder, Johann 101
Höffler, Siegfried, Dr. 175
Hoffmann, Adolf 269
Hoffmann, Christoph 292
Hoffmann, Max, Dr. 102, T. 18
Hoffmann, Walter 176
Hoffmann, Werner-Eugen 248
Hoffrichter, Otto 176
Höfling, Wilfried 101
Hofmann 372
Höher, Konrad, Dr. 175
Höhn, Reinhard, Prof. Dr. 371, 381
Höhn, Rudolf, Dr. 175
Holl, Bernd, Dr. 154, 176
Holleben, Werner, Dr. 292
Höller, Franz 336
Holling 83
Holmes 219
Holstein, Heinz 176
Holten, Carl von 292
Holtz, Wolfgang 61
Holtzheimer, Dr. 176
Holz, Waldemar, Dr. 176
Holzbecher, Helmut 102
Holzhäuser, Walter 116
Holzki, Alfred 176
Hönneckes, Heinrich, Dr. 155, 175
Hoof, Rudolf, Dr. 176
Hoogen, Matthias 134, 142, 176, T. 24
Hoops, Walter Dietrich, Dr. 292
Hopf, Volkmar 61
Hörath, Siegfried 101
Horn, Rudolf, Dr. 102
Hornig, Erich 176
Horowitz, Jakob 147, y sig.
Höss, Konstantin 329, 336, 341, 381
Höss, Rudolf 31, 46, y sig., T. 9
Hozzel, Paul Werner 248
Hrabak, Dietrich-Adolf 248
Hübel 367
Hübener, Ulrich 176
Huber, Ernst, Prof. 346
Huber, Ulrich 153, 176
Hubernagel, Wilhelm 176
Hübner, Fritz 209
Hubrich, Georg 381
Hucklenbroich, Dr. 125, 130
Hucko, Wilhelm 102
Hückstädt, Hermann, Dr. 176
Hudy, Wilhelm 102
Huhn, Kurt 116
Hühne T. 19
Hülle, Werner, Dr. 176
Humbert, Jürgen, Dr. 177
Hunger, Horst 177
Hunke, Heinrich, Prof. Dr. 61
Hunsche, Otto, Dr. 15, 88, y sig., 102
Hüntemann, Dr. 154, 176
Hüpers, Dr. 143, y sig., 177
Huppenkothen, Walter 102
Husslein, Otto, Dr. 177
Hüttemann, Peter 102
Hüttner 44
Huyke, Wilhelm, Dr. 177

I

Idel, Wolfgang 21
Ilgner, Max, Dr. 22, T. 6
Illing, Paul 326, 336
Imme, Arnold 209
Indra, Rudolf, Dr. 177
Itzen, Alwin 177

J

Jaager 130
Jackson, Robert H. 32
Jacob, Franz 122
Jacobs, Werner, Dr. 177
Jäger, W., Dr. 26, 27, 133
Jaeger, Augustinus 116
Jaeger, Helmut 177

Jaeger, Richard, Dr. 130
Jagow, Clemens von 177
Jahn, Günter, Dr. 177
Jahn, Hans-Edgar, Dr. 336
Jahn, Rudolf, Dr. 336, 378
Jähne, Friedrich, Dr. 61
Jakob, Hermann 177
Jaksch, Wenzel 332, 369
Jakubassa, Paul, Dr. 177
Jancke, Helmut 177
Janischowsky, Ewald, Dr. 177
Jankuhn, Herbert, Prof. Dr. 381
Japes, Dr. 177
Jarzina, Ludwig 178
Jaschek, Felix, Dr. 336
Jenniches, August 178
Jeremias, Hans-Georg, Dr. 178
Jericho 293
Jeschonnek, Gert 249
Jessenberger, Dr. 178
Johanningmeier, Wilhelm 116
Johnn, Felix von 178
John, Helmut 156, 178
John, Herbert 293
Jordan, Pascual, Prof. Dr. 381
Jordan, Paul 249
Joerges, Dr. 278
Jossif 353
Jost T. 42
Jost, Heinz 87, y sig., 102
Juncker, Heinz 178
Jung, Hans 178
Jung, Herbert, Dr. 178
Junghanns-Konopka, Herbert, Dr. 178
Jungmann, Franz, Dr. 125, 178
Jungnickel, Helmut 116
Jungschaffer, Karl 336, 378
Junker, Werner, Dr. 269, 293
Jürgens, Ulrich 178
Just-Dahlmann, Barbara, Dra. 136

K

Kaletsch, Konrad 61
Källander, Günther 232
Kaltenbrunner, Ernst 82
Kammer, Erich, Dr. 178
Kammer, Heribert 102
Kammhuber, Josef 216, 218, 249
Kamptz, Imanuel von 116
Kania, Josef 116
Kannengiesser, Heinz 178
Kanter, Ernst, Dr. 132, y sig.
Kapfinger, Johann Evangelist 374
Karmasin, Franz 329, 336
Karow, Karl 178
Karpen, Werner, Dr. 178
Karpinski, Peter 218, 249
Karrasch, Günter 179
Karstein, Hans, Dr. 293
Kasche 264
Kassler, Rolf, Dr. 293
Kaufmann, Heinz, Dr. 102
Kaufmann, Karl 102
Kaulbach, Günter 179
Kaune, Bernhard, Dr. 179
Kayser, Alexander 179
Kehrer, Walter 103
Kehrl, Hans 385
Keidel, Theodor 179
Keil, Theo 336
Keil, Werner, Dr. 153, 179
Keilig, Friedrich Wolfgang 249
Keisel, Heinrich 179
Keitel, Wilhelm 212, 230
Keller, Otfried 179
Keller, Rupprecht von, Dr. 276, 293
Kemnade, Friedrich 249
Kempe 273
Kemper, Heinz, Dr. 179
Kempff, Günther 293
Kempner, Robert, Dr. 84
Keppel, Otto 179
Keppler 257
Kernmayr, Erich 376
Kessel 179
Kesselring, Albert 235, 252, y sig.
Kettenhofer 273
Kettnacker, Hans 179
Keunecke, Dr. 103
Keutgen, Hans, Dr. 179
Keyser, Erich, Prof. Dr. 381
Keyser, Werner, Dr. 179
Keyserlingk, Wedig Freiherr von 61
Kieckbusch, Günther 179
Kiehn, Fritz 61
Kiehne, Helmut 103
Kiehne, Karl 103
Kieler, Herbert, Dr. 155, 179
Kielmansegg, Johann-Adolf Graf von 223, 249
Kiesewetter, Anton 337
Killinger 264, 266
Kinnen, Peter 180
Kirdorf, Emil 19
Kirsch, Georg 117
Klaiber, Manfred, Dr. 293
Klein, Karl 180
Kleinknecht, Otto 180
Kleiss, Bruno 180
Kleist-Bornstedt, Artur von 117
Klemm, Helmut 249
Klemp, Max, Dr. 180
Klenner, Willibald 180
Kleyser, Paul 249
Klier, Walter, Dr. 180
Klotz, Helmut, Dr. 385
Knackstedt, Karl 180
Knappe, Walter T. 7
Knierem, August von, Dr. 62
Knippenberg, Dr. 155, 180
Knobloch, Gottfried 180

Knoflach, Josef 139
Knoop, Theodor von 293
Knop, Walter 180
Knossalla, Arnold, Dr. 180
Knott, Carl, Dr. 62
Kobel, Otto 180
Koebel, Ulrich, Dr. 180
Koch 97
Koch, Adalbert 180
Kocks, Herbert 103
Köhler, Heinrich, Dr. 275, 293
Kohlhause T. 12
Kohlmorgen, Hans-Joachim 117
Köhne, Hans 153, 180
Kohnert, Hans, Dr. 300, 311, 324, 337
Kolb, Erich 209
Kolb, Karl, Dr. 181
Köllner, Fritz 103
Köllner, Fritz, Dr. 337
Könecke, Fritz, Dr. Dr. 62
König, Fritz 181
Konitzki, Gerhard 103
Koppe, Wilhelm 103
Kordt, Erich, Prof. Dr. 351, 382
Kordts, Helmut 103
Kori, Manfred 181
Kornhuber, Helmut, Dr. 181
Korswand 260
Kosching, Maximilian 103
Koslowski, Franz 140, 156, 158
Koslowski, Stanislaw 143
Köstlin, Wolfgang 249
Köttgen T. 2
Köttgen, Arnold, Prof. Dr. 381
Kraft, Waldemar 337
Krag, Jens Otto 128
Krah, Bernhard 181
Krajewicz, Helmut 293
Kraiker, Hermann 103, T. 19
Kramer, Otto 117
Kraemer, Leo, Dr. 181
Krantz, Hans-Ulrich 249
Krapf, Franz 272, y sig., 293
Krapp, Philipp, Dr. 181
Krauch, Carl 21, 23
Kraus, Franz T. 9
Kraus, Silverius 337
Krause-Wichmann, Georg, Dr. 293
Krautwig, Carl, Dr. 181
Krautwig, Karl-Ludwig 337
Krebs, Hans 322
Krebs, Heinrich, Dr. 144, 181, 235, T. 35
Krebs, Herbert, Dr. 293
Krebs, Kurt, Dr. 294
Kreibich, Emil, Dr. 62
Krekel, Adolf 181
Kremer-Badoni, Rudolf 350
Kress, Gustav, Dr. 181
Kristl, Karl, Dr. 181
Krohn, Hans-Martin 181
Krüger, Hans, Dr. 316, 318, y sig., 337
Krüger, Kurt 22
Krüger, Ulrich 181
Krüger, Walter 181
Krumdieck, Oskar 294
Krumey, Hermann 15, 88, 104
Krumholz, Kurt 117
Krupp von Bohlen und Halbach, Alfried, Dr. Dr. 23, 26, 45, 62
Krupp von Bohlen und Halbach, Gustav 45, T. 2
Kruss, Jakob, Dr. 181
Kubasch, Theodor 182
Kube 108
Kuby, Erich 376
Kuckhoff, Adam 122
Kugler, Hans, Dr. 62, T. 6
Kuhle, Herbert, Dr. 294
Kuhlmann, Fritz, Dr. 153, 182
Kuhlmey, Kurt 250
Kuhn, Horst 182
Kühn, Fritz, Dr. 182
Kühn, Max 182
Kuhnert, Alfred 182
Kuhnke, Günther 250
Kuhr, Erich 182
Kulemann, Johannes, Dr. 182
Kümmel, Fritz 182
Kummer, Georg 182
Künnecke, Erich 182
Künsberg, von 285
Kuntzen, Gustav-Adolf 250
Küppenbender, Heinrich, Dr.-Ing. 62
Kurtze, Helmut 209
Kurze, Paul 182
Kusnezow, Peter T. 8
Küster 182
Kutscher, Ernst, Dr. 294
Kutschmann, Hans Werner, Dr. 182

L

Lackmann 330
Laegeler, Hellmuth 250
Lahr, Rolf 271
Lammer 285
Lammerding, Heinz 90, 104
Lampen, Gregor, Dr. 182
Landwehr, Wilhelm 182
Lane, Alexander, Dr. 294
Lange, Hans-Ulrich 183
Lange, Heinz, Dr. 318, 337
Lanwer, Ewald, Dr. 268, 294
Last, Hans 183
Laube 183
Laudes, Josef 183
Lauffs, Hans, Dr. 76
Lauterbacher, Hartmann 104
Lautz, Julius von 63
Lay, Werner 183
Leahler, Otto 250
Lee 273
Lefringshausen, Paul 183
Lehmann 318
Lehnhoff, Günther 183
Lehr, Bruno 294
Leick, Waldemar 183
Leiterer, Richard, Dr. 183
Lell, Heinz Günter, Dr. 209
Lemberg, Eugen, Prof. Dr. 382
Lemm, Heinz-Georg 250
Lemmer, Ernst 312, 318, 321, 337
Lenhardt, Dr. 130
Lenski, Konrad, Dr. 183
Leo, Jörn, Dr. 273
Lerch, Christoph, Dr. 183
Lerchenfeld, Johannes, Graf von, Dr. 294
Leukert, Edmund 338
Leutelt 221
Leverkuehn 280
Leverenz, Bernhard, Dr. 183, 382
Ley, Robert 359
Liebau, Dr. 144, y sig., 183
Liebich, Johannes 183
Lind, Helmut, Dr. 183
Lindenmann 136, 184
Lindner, Kurt 104
Lindscheid 184
Linneborn, Kuno 294
Linsenhoff, Karl 184
Lipps, Herbert, Dr. 184
Lischka, Kurt 104
Littek, Richard 184
Lochner T. 44
Löde, Helmut, Dr. 184
Lohmar, Ulrich 379
Lohner, Otto, Dr. 184
Lohrey, Heinrich 184
Lohse, Hinrich 244, 255
Löllke, Ernst 184
Looft, Walter 184
Looschen, Hans 250
Lorch, Anton 250
Lorenz, Hans-Helmut, Dr. 184
Lorenz, Ignatz 138, y sig.
Lorenz, Werner 104
Lorenzen, Dr. 185
Lörtz, Johann 184
Lösch, Dr. 184
Lösch, Alwin 184
Löscher, Otto, Dr. 184
Loesdau, Joachim 134
Loew, Gottfried 63
Lübke, Fritz T. 11
Lübke, Heinrich, Dr. 15, 41, 46, y sig., 63, 136, 326, T. 10
Ludat, Herbert, Prof. 347
Luedde-Neurath, Kurt 294
Ludendorff, Erich 237
Lueder, Hans-Georg 250
Lüders, Hans, Dr. 185
Lüders, Karl-Heinz 270, 275, 294
Luding 264
Lüdinghausen-Wolff, Reinhold, Freiherr von 63
Ludolph, Dr. 185
Ludwig, Franz, Dr. 130
Ludwig, Heinz 185
Ludwig, Wilhelm, Dr. 104
Lüning, Richard 185
Lüss, Christian 232
Lütgering, Hans 104
Luther 262, 264
Luther, Dr. 185
Lüttwitz, Smilo, Baron von 216, 250

M

Mach, Alexander 99, 331, y sig.
Mach, Erich, Dr. T. 9
Mackeben, Wilhelm 294
Maeder, Hellmuth 218, 237, 250
Mahle, Hermann 63
Mahlke, Helmuth 250
Mahlke, Karl 185
Maier, Erich 338, 378
Mair, Kurt Alex 295
Maisenhälder, Alois, Dr. 185
Maizière, Ulrich de 251
Malaisé, Gerhart E. von, Dr. 63
Malessa, Johannes 185
Maltzan, Volrath, Dr., Freiherr von 21, 2
Mamaj, Nina T. 8
Manchot, Karl, Dr. 185
Mangold, Hans Joachim, Dr. 295
Mann, Wilhelm, R. 22, T. 6
Mansfeld, Dr. 27
Manske, Erich 209
Maenss, Hans Ivar 294
Manteuffel, Hasso von 215
Marbach, Hubert 104
Marchtaler, Hans Ulrich, Dr. 295
Markert, Arthur 251
Martens, Hans-Hermann, Dr. 185
Martens, Jakob 185
Martens, Kurt 185
Martin 185
Martini, Herbert, Dr. 63
Marx, Gerhard, Dr. 186
Matzky, Gerhard 218, 251
Mattern, Friedrich, Dr. 186
Matth, Albert 185
Matthiessen, Heinrich 186
Maunz, Theodor, Prof. Dr. 357, 382
Maurach, Bruno, Dr. 338
Maurach, Reinhart, Prof. Dr. 382
Mauterer, Arthur, Dr. 63
Mayer, Josef, Dr. 186
Mayer, Karl Bernhard 186
Meer, Fritz ter, Dr. Dr. 64
Mehl, Gerhard 117
Mehnert, Klaus, Prof. 365, 382
Meier, Paulus 105

Meier-Branecke, Hans, Dr. 186
Meier-Welcker, Hans, Dr. 251
Meimberg, Rudolf, Prof. Dr. 383
Meinardus, Dr. 186
Meiser, Fritz 186
Meissner, Boris, Prof. Dr. 383
Melchers, Wilhelm 279, 295
Mellwitz, Artur 186
Mende, Gerhard 186
Mengele, Josef, Dr. 93, 105
Menger, Georg, Dr. 186
Menke, Josef, Dr. 103
Menne, Wilhelm Alexander 36
Mennecke 186
Menzel, Hubert 117
Menzel, Wilhelm 338
Merck, Karl, Dr. Dr. 64
Merfels, Josef 295
Merker, Otto, Dr. 64
Merveldt, Gisbert, Graf von 105
Merz, Helmut, Dr. 186
Messer, Hermann 105
Messerschmitt, Willy, Prof. Dr. 64
Methfessel, Fritz 105
Metschullat, Herbert 105
Metten, A., Dr. 186
Metz, Dr. 186
Metzger, Werner 295
Metzner, Rudolf 338
Meusel, Gotthold, Dr. 187
Meusel, Johannes 145, 186
Mewes, Günther, Dr. 187
Mey, Werner 187
Meyer, Friedrich 187
Meyer, Hans 187
Meyer, Konrad, Prof. Dr. 383
Meyer, Kurt 375, y sig., 376
Meyer-Detring, Wilhelm 251
Meyer-Hentschel, Gerhard, Dr. 187
Meynen, Hermann 187
Mezger, Hans-Robert 187
Michalowski 130
Michel, Albert 155
Michel, Elmar, Dr. 64
Michelsen 311, 323
Michelsen T. 46
Michnew 238
Michon, Helene 148
Michon, Roman 148
Miethe, Erhard 105, y sig.
Mikorey, Maximilian, Prof. Dr. 383
Milch, Erhard 49
Mirbach, Graf von 266, 272, 274
Mirbach, Dietrich, Freiherr von 295
Mirow, Eduard 259, 295
Misera, Alfons, Dr. 187
Mittelbach, Jürgen, Dr. 187
Mittelstrass, Fritz, Dr. 64
Möhl, Wolfgang, Dr. 187
Möhlenbeck, Wilhelm 65
Mohr, Ernst-Günther, Dr. 264, y sig., 295
Mohrmann, Anton, Dr. 295
Mohs, Dr. 130
Mocker, A., Dr. 187
Mola 219
Moldrzyk, Drahomir 145
Moldrzyk, Miroslaus 145
Molinari, Karl-Theodor 251
Moll, Josef 251
Mollenhauer, Werner 187
Möller, Wilhelm 187
Möller-Döling, Joachim 251
Moltmann, Gerhard, Dr. 295
Moennikes 79
Morschbach, Josef, Dr. 187
Metz, Günter, Dr. 275, 295
Moulin-Eckart, Karl Max Graf von 296
Mourtzeas, Nicolaus 152
Mugler, Hans, Dr. 188
Mühlen, Heinrich von zur, Dr. 338
Mühlenfels, Willy von 188
Mühlestein T. 47
Mühlhaus, Hermann, Dr. 188
Müller, Balduin 105
Müller, Christian 251
Müller, Eugen 105
Müller, Hanswerner, Dr. 188
Müller, Heinrich 81
Müller, Helmut, Dr. 188
Müller, Karl-Valentin, Prof. 347
Müller, Kurt 188
Müller, Paul T. 6
Müller, Robert 188
Müller, Walter, Dr. 188
Müller-Hillebrand, Burkhardt 234, 251
Müller-Wurll, Heinz 338
Mumm von Schwarzenstein, Bernd Eugen, Dr. 296
Münich, Alfred, Dr. 188
Munk, Kaj 85, 110
Münstermann, Wolfgang, Dr. 188
Müntinga, Helmut, Dr. 188
Munzel, Kurt, Dr. 259, 275
Munzel, Oskar 376
Munzinger, Dr. 188
Murr, Gustav T. 9
Muschke, Kurt 296
Mussolini, Benito 92, 220

N

Nagel, Hellmuth, Dr. 188
Nägele, Friedrich 105
Nallinger, Fritz, Prof. 65
Nappe, Walter, Dr. 188
Naujocks, Alfred-Helmut 81, 325
Nawrot, Hans 117
Nebel, Dr. 189
Neckel, Prof. T. 47
Neef, Fritz 65
Neher, Konstantin 106

Nehring, Walter 338
Neidhard, Friedrich 146, y sig., 189, T. 28
Nellessen, Dr. 189
Neuberger, Erich 189
Neumaier, Alois, Dr. 189
Neumann, Kurt 117
Neuroth, Hans-Heinrich 189
Neuss, Helmut 251
Neuwirth, Hans, Dr. 327, 338
Nickels, Peter, Dr. 189
Niemer 155, 189
Niese, Hans 189
Niesling, Kurt, Dr. 75
Nieuhoff 189
Niffka, Georg 338
Nippe, Eugen 339
Nissen, Rudolf 189
Nix, Josef 189
Noack 189
Noack, Egon 106
Normann, Hans-Henning von 189
Northe, Dr. 275
Nosske, Gustav Adolf 76
Nössler, Kuno, Dr. 189
Nostitz, Siegfried von 296
Nostitz, Drzzewicki, Gottfried von, Dr. 275
Nottbeck, Arvid von, Dr. 150
Nürnberger, Dr. 190
Nüsslein, Andreas, Dr. 190
Nüsslein, Franz, Dr. 190, 278, 296

O

Oberhäuser, Herta, Dr. 348
Oberländer, Alexander, Dr. 190
Oberländer, Theodor, Dr. 306, 317, y sig., 324, 339
Obermaier, Albrecht 252
Obermayer, Adolf Max, Dr. 296
Obstfelder, Kurt 106
Ochs, Josef, Dr. 106
Oechsner T. 44
Ocker, Hermann 190
Odewald, Walter 106
Oehl, Gerhard 106
Oehlandt, Herwarth 296
Ohm, K., Dr. 190
Ohmann, Franz, Dr. 339
Oehme, Adolf 65
Olbrich, Erhard 106
Oldenburg, Fritz 190
Oligmüller 190
Oellrich, Walter, Dr. 190
Opitz, Paul 106
Oppe, Dr. 190
Oppenheuser, Walter 190
Ortmann, Hans 190
Orzechowski, Wolfgang, Dr. 190
Oeser, Richard, Dr. 190
Oshima 316, T. 44
Osterski, Wilhelm 190
Oster, Heinrich T. 6
Ostermann 142, T. 24
Ostermeier, Robert, Dr. 191
Oesterreich, Hans 190
Osthues, Willy 76
Ott 273
Ott, Adolf 80
Otter, Dr. 191
Ottersbach, Arnold, Dr. 106, 147
Ottersbach, Karlheinz 132, 148, y sig., T. 23
Otto, Egbert 339
Otto, Hans-Werner, Dr. 339
Otto, Wilhelm 25, T. 6
Overbeck, Karl Kuno 296

P

Pabich 317
Pamperrien, Rudolf, Dr. 296
Pancke 330
Panhorst, Karl, Dr. 296
Panitzki, Werner 235, 252
Pape, Günther 252
Papenhorst, Willi 106, T. 19
Pappenheim, Georg Graf von 296
Passauer, Hans 191
Pastuchow 238
Päth, Gerd, Dr. 191
Paetzold, Erich 117
Patzschke, Hellmuth 108
Paulat, Bodo 106
Paulie, Reinhold 117
Paulig, Richard 296
Paulsen, H. C. 36
Pecher, Otto, Dr. 191
Peiper, Joachim 106
Pemsel, Max-Josef 216, 252
Pétain 277
Petersen, Harro, Dr. 191
Petschek 23, 322, 328
Petzke, Hans, Dr. 191
Pfanhauer T. 7
Pfeiffer 318
Pfeiffer, Arnold 296
Pfeiffer, Peter, Dr. 296
Pfenningsdorf 191
Pfisterer, Friedrich, Dr. 297
Pfleiderer 191
Pfluger, Karl, Dr. 339
Philipp, Ernst 252
Philippi, Walter 153, 191
Pichon, Lothar 191
Pierburg, Alfred, Dr. Dr. 65
Piesker 191
Pingel 191
Pippert 152, 191
Pirch, Georg von, Dr. 297
Plato, Anton Detlef von 252
Plette, Hans, Dr. 339
Plock, Gerhard, Dr. 191

Plonner, Hermann 192
Plönnies, Rudolf, Dr. 192
Plünner 318
Poddey, Traugott 192
Pohl, Oswald 53
Pohle, Wolfgang, Dr. 65
Pohlmann 281
Pohlmann, Gert 192
Pöhlmann, Heinrich 192
Polaczek 148
Pölnitz, Götz, Prof. Dr. Graf von 359, 383
Poos, Dr. 192
Poppelbaum, Helmut 192
Poersch, Lothar, Dr. 192
Pöschl, Franz 252
Pöschla, Dr. 192
Poser, Günter 252
Poethke, Herbert 107
Pötke, Karl 107
Pozorny, Reinhard 339
Preckel, Erich 107
Preiser, Dr. 192
Preissler, Walter, Dr. 339
Prentzel, Felix-Alexander, Dr. 21, 65
Presser, Prof. Dr. 96
Preusker, Victor-Emanuel 383
Priedigkeit, Georg 192
Prilipp, Wilhelm 252
Priller, Franz 107
Pröhl 192
Prüfer, Hans 192
Pruss, Hans 107
Prützmann, Hans 104
Przybill, Willi 297
Pucci, Pasquale 221
Puchta, Adolf 107
Pülke 369
Puttkamer, Ellinor von, Dr. 297

Q

Quack, Rudolf 192
Quiring, Franz, Dr. 297

R

Raab, Dr. 192
Raabe 192
Rabe, Karl-Hermann 107, T. 20
Rabenau, Reinhard von 193
Rabes, Rudolf, Dr. 297
Rabl, Kurt, Prof. Dr. 383
Rademacher 264
Raeder, Erich 236, 239, 246
Raeder, Rudolf 193
Raderschall, Adolf 127
Radtke, Albert 107
Rahn, Dietrich, Dr. 193
Ral, Franz, Dr. 193
Ramelow, Thomas 297
Randelrock 193
Randow, Elgar von 275, 297
Rapp, Albert, Dr. 107
Raschhofer, Hermann, Prof. Dr. 349, 366, y sig., 384
Raschik, Friedrich, Dr. 193
Rathmayer, Otto 193
Rathske 193
Rauch, Georg von, Prof. Dr. 360, 362, 384
Rausch, Dr. 193
Rebmann, Gustav, Dr. 193
Reckmann, Hans, Dr. 193
Redecker, Martin, Prof. Dr. 362, 384
Refeldt 30
Regis, Reinhold, Dr. 154, 193
Rehbock, Dr. 193
Reichelt, Dr. 193
Reichert, Hans-Joachim Ritter von 297
Reichhold, Walter, Dr. 297
Reidel, Herbert 252
Reil, Theodor 193
Reimers, Dr. 131
Rein, Arthur, Dr. 156, 193
Reinefarth, Heinz 107
Reiners, Friedrich 194
Reinhard, Hellmuth 108
Reinhardt, Hellmuth 216, 252
Reischauer, Peter 253
Reithinger, Anton, Dr. 22
Remer, Willi 117
Remold, Josef 108
Rempe, Heinrich, Dr. 156, 194
Renatus, Heinrich 194
Rendulic, Lothar 239
Rensinghoff, Wilhelm 297
Retsch, Georg 194
Reubold, Hans, Dr. 194
Reuleaux, Otto, Dr. 66
Reusch, Werner, Dr. 194
Reuscher, Fedor, Dr. 108
Reuter, Franz, Dr. 66, y sig.
Reuter, Rudolf, Dr. 194
Rheindorf, Konrad 108
Rheinen, Fritz, Dr. 194
Rhode, Werner 150, y sig., 194
Ribbentrop, Joachim von 128, 257, 261, 263, 265, 269, 271, y sig., 351
Richert 194
Richter 109, 162
Richter, Herbert, Dr. 297
Richthofen, Bolko von, Prof. 325, 340, 349
Richthofen, Oswald Freiherr von 297, T. 47
Rieber, Hellmut 146
Rieck T. 12
Riedel, Fritz 108
Rieder 194
Riemann, Kurt 194
Rienäcker, Waldemar 66
Riepenhausen, Ernst 194
Riese, Werner 108
Rietmeyer, Otto, Dr. 194
Rimelin, Renatus, Dr. 194
Ringelmann, Max, Dr. 297

Rinn, Hans 66
Rippich, Friedrich, Dr. 108, 135
Ritter 257
Rittinger, Josef, Dr. 194
Rittsteig, Fritz, Dr. 322
Rochlitz, Viktor, Dr. 195
Rodak, Eduard 149
Rodominski, Herbert 195
Rogalla, Hans 195
Rogge 195
Rogge, Bernhard 216, 231, 253
Roggenkamp, Kurt, Dr. 195
Röhl, Friedrich 108
Rohland, Walter, Dr. 66
Rohlfs, Willi 108
Röhm 94, 97, 211
Röhreke, Heinrich, Dr. 298
Rom, Horst von, Dr. 298
Romatzek, Wilhelm 195
Römer, Dr. 43
Roemer 195
Römer, Josef 195
Rommel, Erwin 230
Ronke, Maximilian, Prof. Dr. 195
Rösch, Heinrich 108
Rosenberg, Alfred 367, y sig., 371, 384, y sig., T. 47
Rosendahl 155, 195
Rosendahl, Johannes 108, T. 20
Rosenthal, Wilfried von 218, 253
Rosga, Ernst 209
Rösing, Hans-Rudolf 253
Roesler, Karl, Dr. 155, 195
Ross 195
Rossbach, Hermann 117
Rössiger 195
Rössler T. 12
Rostock, Heinrich 195
Roszak, Jan 143
Rothe, Gerhard, Dr. 195
Rothe, Leo S., Dr. 66
Rottach, Josef 108
Röttiger, Hans 216
Ruff, Siegfried, Prof. Dr. 348, 384
Ruff, Wilhelm 195
Ruge, Friedrich 216, 218, 253
Rühle 266
Rumbaur, Waldemar 311
Ruoff, Herbert 298
Ruepprecht, Hans-Ulrich Freiherr von, Dr. 195
Rutkowski, Arthur 298
Rutz, Horst 109

S

Saage, Dr. 196
Sabath 277
Sachs, Hans Georg, Dr. 298
Saefkow, Anton 122
Sahm, Dr. 276
Samuel, Hermann 117
Samulski, Robert, Dr. 340
Sand, Hermann 196
Sandberger, Martin, Dr. 80, 109
Sander, Hermann 66, T. 12
Sandner, Rudolf 340
Sandrock, Heinz, Dr. 196
Santo, Camill T. 9
Saridakis, Johann 152
Sauckel, Fritz 26, 135
Sauer, Valentin 196
Saur, Karl-Otto 66
Sauter, Philipp 196
Sautter, Theodor, Dr. 298
Schacht, Hjalmar 20, 50
Schade, Hans, Dr. Dr. 196
Schäfer, Dr. 279
Schäfer, Eugen 109
Schäfer, Heinrich 253
Schäfer, Johannes Robert 109
Schäfer, Karl, Dr. 196
Schaefer, Oswald, Dr. 109
Schaffarczyk, Herbert, Dr. 298
Schäffer, Fritz 132
Schafheutle, Josef, Dr. 120, 132, 136, 19
Schäper, Theodor 154, 196
Schatteburg, Wolfgang 109
Schattenberg, Horst-Henner 67
Schattenberg, Ulrich, Dr. 196
Schatton, Willi 298
Schaub, Julius 109
Schauberger, Siegmund 322
Schauergans 196,
Scheer, Willy 196
Scheffler, Herbert 109
Schellenberg, Walter 313
Schellhaus, Erich 340
Scherer, Werner, Dr. 196
Scherpenberg, Albert Hilger von, Dr. 29
Schaske, Ulrich, Dr. 298
Scheuner, Ulrich, Prof. 348
Schicht, Wolfgang, Dr. 196
Schiedt, Robert, Dr. 196
Schier, Bruno, Prof. Dr. 384
Schiffner 196
Schikowsky, Dr. 197
Schild, Karl 117
Schilgen, Walter, Dr. 197
Schiller, Otto, Prof. 349
Schilling, Karl, Dr. 298
Schimkat, Hellmut 118
Schimpf, Richard 216, 253
Schindhelm, Hans Gerhard 109
Schindler T. 47
Schirach, Baldur von 329
Schirmer, Hans, Dr. 274, 298
Schirner, Karl 67, y sig.
Schlaefke, Wilhelm 197
Schlanders 95
Schlegelberger, Franz, Dr. 127
Schlegelberger, Günther 128

Schlegelberger, Hartwig, Dr. 128, 197
Schleier 265
Schlempp 46
Schlesinger, Adolf 121
Schlichting, Erich, Dr. 197
Schlichting, Friedrich Carl 253
Schliefke, Waldemar 109
Schlinke, Kurt 197
Schlitter, Oskar, Dr. 269, 280, 299
Schloemp, Georg 109
Schloer, Hans Karl 110
Schlosser, Hermann 67
Schlünder, Ernst, Dr. 340
Schlüter, Erich, Dr. 197
Schmid, Richard, Dr. 149
Schmid-Lossberg, Heinz 67
Schmidle, Adolf 110
Schmidt, Kurt 197
Schmidt, Rolf 299
Schmidt-Horix, Dr. 275
Schmiedeberg, Heinz 197
Schmiedtke T. 12
Schmitt, Josef, Dr. 197
Schmitt, Walter 197
Schmitt-Winter, Albert 197
Schmitz, Erich, Dr. 197
Schmitz, Hermann, Dr. 21, T. 3,6
Schmole, Dr. 197
Schneider, Christian, Dr. 21, 67
Schneider, Friedrich, Prof. 361
Schnez, Albert 253
Schnitzler, Georg von 24, T. 6
Schöllgen, Dr. 197
Scholz, Heinrich 198
Scholz, Herbert 110
Scholz, William, Dr. 67
Schoene, Josef 197
Schoengarth, Hans-Otto, Dr. 197
Schoppmann, Dr. 198
Schorn, Joachim 198
Schott, Wilhelm 299
Schrader, Dr. 37
Schrader, Karl-Heinz 198
Schreiber, Georg 198
Schreiber, Theodor 198
Schreieder, Joseph 75
Schreitmüller, Adolf, Dr. 198
Schröder, Gerhart, Dr. 108, 259, 266, 272
Schröder, Peter 155
Schroiff 198
Schrübbers, Hubert 110
Schuback 279
Schubert 80
Schubert, Franz, Dr. 198
Schubert, Johannes 198
Schubert, Johannes, Dr. 198
Schubert, Konrad von 299
Schubert, Leo 340
Schubert, Wolfgang 198
Schuhe, Erwin 151, 198
Schuler, Anton 110
Schüler 279
Schüler, Walter 110
Schulpig, Hans 340
Schultz, Johannes 198
Schultze, Dr. 363
Schultze, Hellmut 253
Schultze, Otto-Wolfgang 153, 198
Schultze, Siegmund, Prof. 353, 380
Schultze- Schlutius 278
Schulz, Erwin 110
Schulz, Karl 118
Schulze, Albert 110
Schulze, Friedrich 199
Schulze-Fielitz, Günter 67
Schumacher, Franz, Dr. 199
Schumann, Georg 122
Schumburg 261
Schuppenies, Günter, Dr. 209
Schürmann, Wolfgang 198
Schütt 299
Schütt, Nikolaus 299
Schutte, Eberhard, Dr. 199
Schwaller, Karl von, Dr. 199
Schwarz, Sepp 340
Schwarze, Johannes 155, 199
Schwarze, Josef 156, 199
Schwarzmann, Hans, Dr. 265, 269, 277, 281, 299
Schwatlo-Gesterding, Joachim 253
Schwede, Walter 68
Schwedes, Franz, Dr. 199
Schweichel, Dr. 199
Schweinitz, Hans Ulrich von, Dr. 299
Schweling, Otto 199
Schwerdt, Otto 110
Schwerdtfeger 313
Schwerin, Gerhard von 215
Schwidetzky-Roesing, Ilse, Prof. Dr. 384
Schwinge, Erich, Prof. Dr. 384
Schwörbel, Herbert, Dr. 299
Sebekovsky, Wilhelm 340
Seebohm, Hans 322
Seebohm, Hans-Christoph, Dr. 39, 311, 321, 332, 340, 368
Seebohm, Kurt 322
Seelenbinder, Werner 122
Seelos, Gottfried, Dr. 275, 299
Seibert, Claus, Dr. 199
Seibert, Willi 80, 110
Seiboth, Frank 340, 378
Seiffert, Werner, Dr. 199
Seither, Karl, Dr. 199
Selmayr, Josef 254
Semmler, Jakob 199
Senteck, Rudolf 340
Seraphim, Peter-Heinz, Prof. Dr. 370, 384
Sernau 154, 199
Settels, Franz 110
Seydel, Hans, Dr. 299, 299
Seydewitz, von 199

Seyss-Inquart, Arthur 96, 383
Siddi Khan, Ghulam 279
Sieber, Peter Wilhelm 254
Siebers, Werner 199
Siedenburg, Walter 200
Siegfried, Herbert, Dr. 299
Siegmund T. 21
Siekmann T. 20
Sielaff, Dr. 200
Siemens, Hermann von 68
Siemens, Karl-Heinz 110
Siemers, Otto 111
Simon, Max 248, 384
Simonis, Susanne, Dr. 299
Sinn, Heinrich, Dr. 200
Sinnhuber, Fritz 111
Six, Franz, Prof. Dr. 86, y sig., 111, 265, 269
Skok, Herbert, Dr. 200
Skorzeny, Otto 92, 94, 111
Smagon, Albert 341
Smeets, Wilhelm 111
Sohl, Hans Günther 36
Solms-Braunfels, Prinz Alexander zu 299
Sommer, Ferdinand 118
Sommer, Karl 200
Sonnek, Hubert 254
Sonnenhol, Gustav-Adolf, Dr. 300
Sonnleithner 266
Serge, Richard, Dr. 366
Sosna, Viktor 200
Spaeth, Joseph 300
Speer, Albert 15, 47, 53, 67, 380
Spehr 200
Speidel, Hans, Dr. 216, 218, 223, 226, 228, 235, 254
Sperber, Paul 118
Sperrle, Hugo 219
Spies, Gerhard 200
Spillner, Herbert, Dr. 200
Splett, Bruno 200
Splettstösser, Erich, Dr. 200
Spreckelsen, von, Dr. 200
Springorum 200
Springorum, Walter 341, 382
Staake, Hermann 111
Staat, Dr. 200
Stadie, Paul 111
Stadtmüller, Georg, Prof. 351
Staffen, Rudolf 341
Stahlberg, Gerhard, Dr. 300
Stahlecker 329
Stähler, Fritz 156, 200
Stain, Walter 341
Stamp, Wolfgang 200
Staud, Hans, Dr. 201
Stangl, Walter, Dr. 201
Stanglmair, Herrmann, Dr. 201
Stanko, Georg 201
Starck, von 201
Starke, Gotthold, Dr. 300
Staudacher, Dr. T. 45
Stechow, Johann Karl von 300
Steckel, Kurt 201
Steeger, Christian 111
Steengracht, von 266, 268, 272
Steer 219
Steffen, Erich, Dr. 201
Steffen, Hermann 201
Steimle, Eugen Karl 80, 111
Stein, vom 201
Steinbach T. 12
Steinbach, Hans-Joachim 300
Steinbichl, Wolfgang, Dr. 341
Steiner, Felix-Martin 111
Steiner, Hans, Dr. 201
Steinhoff, Johannes 254
Steinke, Max 201
Steinle, Kurt, Dr. 201
Steinmayr, Hans, Dr. 201
Stelzer, Theodor 232
Stelzer, Gerhard, Dr. 300
Stenger, Heinrich 155
Stephan, Heinz 201
Stettner, Ritter von Grabenhofen 241
Steuer, Theo 300
Stieler, Adam 111
Sting, Heinz 341
Stöhr, Karl 201
Stolting II, Hermann 202
Stolz, Felix 142, y sig.
Stölzel, Ulrich 201
Stolzmann, Paulus von 300
Stoppel, Adolf-Friedrich, Dr. 202
Stothfang 135
Strachwitz, Rudolf Graf 300
Strack, Hans, Dr. 265, 300
Stransky, Maximilian, Dr. 202
Strassner, Peter 376
Stratmann, Johannes 112
Strauss, Franz-Josef 15, 143, 369, 374
Streckenbach, Bruno 76, 85, 112
Strecker, Hermann 300
Streib, Werner 254
Streller, Karl 202
Ströder, Dr. 202
Strohbach, Rudolf, Dr. 202
Stromsky 202
Strübing, Johann 112
Struch, Friedrich 301
Strümpler 153, 202
Stubbe, Erwin 118
Stuckart, Dr. 30, 378, 381, T. 48
Student, Kurt 220, T. 31, 32
Studentkowski, Konrad, Dr. 341
Studnitz, von 273
Stuhldreer, Kunibert 202
Stumpf, Hermann, Dr. 202
Stumpf, Richard 202
Stuckow, Harald 202
Stündermann, Helmut 349
Susemihl 200
Szogs, Gerhard 202

T

Tacke 202
Talpa, Erich, Dr. 202
Tancré, Hans, Dr. 301
Tank, Ernst 202
Tannstein, Kurt, Dr. 301
Tarussina 238
Taubert, Eberhard, Dr. 385
Teichert 278
Tempelhoff, Hans-Georg von 254
Templin, Paul Heinz 301
Tennigkeit 202
Terboven 239
Ter-Nedden, Wilhelm, Dr. 68
Terrée, Werner 112
Teschner, G. 374
Teuf, Max, Dr. 203
Tezlaff, Otto 112
Thadden, von 265, y sig.
Thalau, Karl, Prof. Dr. 68
Thalheim, Karl C., Prof. 351
Thamm, Ernst 203
Thedieck, Franz 341
Theusner, Hans-Joachim, Dr. 301
Thiedemann, Richard 68
Thierack, Dr. 123, 315
Thierbach, Ernst 203
Thiele, Karl-Wilhelm 239, y sig., 254
Thomas, Georg 22, y sig., 50
Thomashoff 203
Thomsen, Henning, Dr. 301
Thomsen, Willy 203
Thümmler, Johannes, Dr. 75, 89, y sig., 112, T. 21
Thurmayr, Alois, Dr. 203
Thyssen, Fritz 20, 35, T. 1
Tichy, Alois, Dr. 301
Tiedtke, Dr. 203
Tiltmann 203
Timmermann, Wennemar 203
Tins, Benno, Dr. 341, 378
Tischbein 278
Tischendorf T. 7
Tiso 330, 336, y sig.
Tix, Arthur, Dr. 68
Togotzes, Werner 118
Töpfer, Karl, Dr. 203
Toth, Dr. 330
Toyka, Rudolf, Dr. 112, 135
Trabert, Rudolf, Dr. 203
Tramm, Willy, Dr. 203
Traub, Kurt 203
Trautloft, Johannes 242, 254
Treichel, Werner 203
Trepte, Martin, Dr. 203
Trettner, Heinz 15, 217, 219, 233, 239, 254, T. 31, 32
Trimborn, Kurt 112
Trischler, Josef, Dr. 342
Troost, Sigismund, Dr. 203
Trossmann, Hans 112
Trützschler, Heinz Freiherr von Falkenstein, Dr. 301
Tschofen, Franz 204
Tüngeler, Johannes 68
Tyburec, Josef 150

U

Übelhack, Friedrich 238, 254
Uhden, Johannes 118
Uhl T. 6
Uhlenbroock, Kurt, Dr. 75
Uhlig 204
Uhse, Dirk 204
Ulitz, Otto 311, 324, 342
Ullrich, Hans, Dr. 204
Ulrich, Fritz 112
Unger, Walter 113
Ungern-Sternberg, Reinhold Freiherr von 301

V

Vangerow, Kurt von 254
Varnbüler, Ulrich Freiherr von und zu Hemmingen 255
Vasko, Dr. 331
Veesenmayr 364
Venediger, Günther, Dr. 301
Ventzki, Werner 342
Verres, Paul 204
Verschuer, Otmar, Freiherr von Prof. 385
Verspohl, Dr. 154, 204
Vetter, Wilhelm 301
Vialon, Karl Friedrich, Prof. Dr. 15, 51, 68, T. 15, 16
Vierguts, Hans-Werner 204
Viertel, Lothar 204
Vietinghoff-Scheel, von 273
Vits, Ernst-Hellmuth, Dr. Dr. 69
Vogel, Georg Dr. 275, 301
Vogel, Hans 204
Vogel, Hermann, Dr. 204
Voigt, Erich, Dr. 204
Voigt, Kurt T. 7
Voith, Hanns, Dr., Dr. 69
Voithenberg, Voith von, Dr. 204
Volkmann, Heinz 113
Vollmar, Franz 204
Vollmer T. 12
Vollrath, Dr. 204
Vornbäumen, H. A., Dr. 204
Vornweg 204
Voss, Ludwig 113

W

Wachtendong, Walter 113
Wagenknecht, Willi 255
Wagner 265, y sig.

Wagner, Alfons 69
Wagner, Gerhard 154
Wagner, Hans-Hein, Dr. 205
Wagner, Walter, Dr. 205
Wagner, Wilhelm 113
Wahl, Ernst 205
Waibel, Hermann T. 6
Walczynski, Sigismund, Dr. 141
Waldbillig, Hermann 113
Waldheim, Gottfried von 301
Waldschmidt, Herbert 69
Wallis, Gerhard 205
Walter 205
Walther, Gebhard von, Dr. 301
Walther, Wolfgang 205
Walz, Hans 69
Wälzholz, Ulrich 156, 205
Wandschneider, Gerhard 385
Warburg T. 47
Wassenberg, Hans 118
Wätjen, Rudolf 255
Weber, Erich, Dr. 205
Weber, Fritz 113
Weber, Kurt 205
Weber, Walter, Dr. 205, 301
Webermeier, Herbert 205
Wecke 233
Wegener, Edward 255
Wegener, Walter, Dr. 311, 323, 342, T. 46
Wegert, Kurt, Dr. 205
Wehdeking, Siegfried, Dr. 156, 205
Wehner, Bernhard, Dr. 113
Wehner, Martin 205
Wehrmeister 205
Wehrstedt, Friedrich-Wilhelm, Dr. 302
Weiden, von der, Dr. 205
Weigold, Hermann 113
Weinelt, Wilhelm, Dr. 206
Weinerth, Kurt, Dr., Dr. 206
Weinreich, Hermann 113
Weise 206
Weiss, Bernhard 69
Weiss, Klaus 131
Weissenberger, Heribert 206
Weitnauer, Dr. 206
Weitzel, Philipp 206
Weiz, Gerhard, Dr. 302
Weizsäcker, von 257, 280, 284
Welck, Wolfgang Freiherr von 302
Walter, Erich, Prof. Dr. 385
Weltz, Georg-August, Prof. Dr. 385
Welwarski, Wilhelm, Dr. 312, 342, 378
Wendel, Wilhelm 206
Wendik 206
Wendland, Jork Alexander Freiherr von 302
Wendler, Richard, Dr. 76
Wendt, Erich 113
Wenke, Hans, Prof. Dr. 385
Wenzel, Erich 113
Wenzel, Friedrich-Karl, Dr. 206
Wenzel, Kurt 206
Wenzel, Rudolf 342
Werber, Karl 206
Werkmeister, Karl, Dr. 265, 302
Werner, Berthold, Dr. 206
Werner, Hans-Ulrich 118
Werner, William 69
Werther, Friedrich, Dr. 206
Werthern, Charlotte Margot von 302
Werz, Luitpold, Dr. 275
Wessel, Gerhard 255
Westerburg, Dr. 206
Westrick, Ludger, Dr. 48, 69, T. 18
Wettengel, Alfred, Dr. 206
Weydenhammer, Rudolf, Dr. 70
Wichers, E. A. 374
Wichmann, Heinz 243, 255
Wicke, Oswin 113
Wickert, Erwin, Dr. 302
Wickmann 206
Widera 206
Wiebens, Wilhelm 113
Wieczorek, Johann 153
Wieczorek, Wilhelm 153
Wiedemann, Viktor, Dr. 207
Wiegers, Prof. T. 47
Wiehl 261, 269, 277
Wieland, Walter, Dr. 70
Wienecke, Josef 127, 207
Wietersheim, Hans-Joachim von, Dr. 342
Wilcke, Hennig 255
Wildt, Hans, Dr. 207
Wilhelm, Georg 113
Wilhelm, Theodor, Prof. Dr. 361, y sig., 3
Wilhelms, K. H. 370
Wilkerling, Joachim, Dr. 133, 207
Will, Hermann, Dr. 207
Willecke 207
Willer, Herbert 207
Willinger, Karl 342
Wimmer, Eberhard, Dr. 207
Winckhler, Hugo, Dr. 207
Windecker T. 44, 45
Winkelmann, Otto 82, 91, 113, 264
Winkler, Prof. 326
Winnacker, Karl, Prof. Dr. 70, y sig.
Winter 272
Wintermann 207
Wirsing, Giselher 386
Wirth, Dr. 37
Wirth, Herman, Prof. Dr. 325, T. 47
Wirtz 42
Wisliceny 269
Wisselmann, Heinrich 70
Witt, Heinz, Dr. 207
Witte, E. T. 47
Wittek, Josef 118
Wittmann, Max 114
Witzig, Konrad, Dr. 154, 207
Witzleben, Wolf-Dietrich von Dr. 70
Wolser, Herbert 275, 302

Wodtke 207
Wohak, Heinz, Dr. 342
Wohlauf, Julius 114
Wohnsdorf, Hans 207
Wojcikiewicz, Ottilie 149, T. 23
Woldt, Heinz, Dr. 207
Wolf, Erik, Prof. 346
Wolff, Karl 29, 41, y sig., 91, 114, T. 9
Wolff, Paul 208
Wolfrum, Dr. 208
Wolfrum, Gerhard, Dr. 342
Woll, Albert 208
Wollenweber, Karl-Gustav, Dr. 302
Wollf, Ludwig 342
Wollschina, Wilhelm 114
Wollschläger 208
Wolschke, Waldemar 302
Wonhas, Paul, Dr. 208
Woermann 257, 259, 280
Wöstmann, Dr. 207
Wroblewski, Dr. 208
Wühlisch T. 42
Wulkow 208
Wünschmann, Walter, Dr. 208
Wurbs, Alfred 114
Wurster, Carl, Prof. Dr. 21, 70
Wussow, Fritz 302
Wüstenberg, Paul, Dr. 302

Z

Zain, Dr. 208
Zangen, Wilhelm, Dr. 65, 71
Zapf, Willi 114
Zapp, Karl-August, Dr. 302
Zaske, Dr. 208
Zaum, Hermann, Dr. 208
Zawadil, Walter, Dr. 343
Zawadzki, Wolf von 255
Zbikowski, Dr. 208
Zech-Nenntwich, Hans-Walter 114
Zellmann, Walter, Dr. 208, T. 22
Zenker, Karl-Adolf 236, y sig., 255
Zentgraf, Hans 76
Zeschau, Wolfgang von, Dr. 131
Zeynek, Wolfgang von, Dr. 131
Zica, Nikolai von 353
Ziemicke, Hans Albrecht, Dr. 208, T. 25
Ziesel, Kurt 350
Zietlow, Fritz 114
Ziller, Karl 146, T. 28
Zimmer, Johannes 208
Zimmerath 208
Zimmermann 116
Zimmermann, Karl, Dr. 302
Zimmermann, Walter, Dr. 303
Zind 93
Zinser, Christian, Dr. 303
Zintel, Ludwig 303
Zipfel, Fritz 114
Zippelius, Friedrich, Dr. 343
Zirpins, Walter, Dr. 114
Zitzmann T. 42
Znajdek, Michel 317
Zoglmann, Siegfried 329, 343
Zoller, Max 208
Zwarycz, Anna 141, y sig.